И 273/14
т1. 8.7

VII
И 273/14

Вел. Кн. Георгій Михаиловичъ

Калуга, Никитская улица, собств. дом.
изъ книгъ Г. Г. Чистоклѣтова
№

МОНЕТЫ

царствованій

Императрицы Елисаветы I

и

Императора Петра III

67

Томъ I

С.-Петербургъ
1896

МОНЕТЫ

ЦАРСТВОВАНІЙ

ИМПЕРАТРИЦЫ ЕЛИСАВЕТЫ I

И

ИМПЕРАТОРА ПЕТРА III.

ТОМЪ I.

F 17/3

(71)

Вел. Кн. Георгій Михаиловичъ

МОНЕТЫ

царствованій

Императрицы Елисаветы I

и

Императора Петра III

в7

Томъ I

№ 63

С.-Петербургъ
Типографія А. Бенке, Новый пер., домъ № 2
1896

Всесоюзная
БИБЛИОТЕКА
имени
В. И. ЛЕНИНА
40131-45.
2007041849

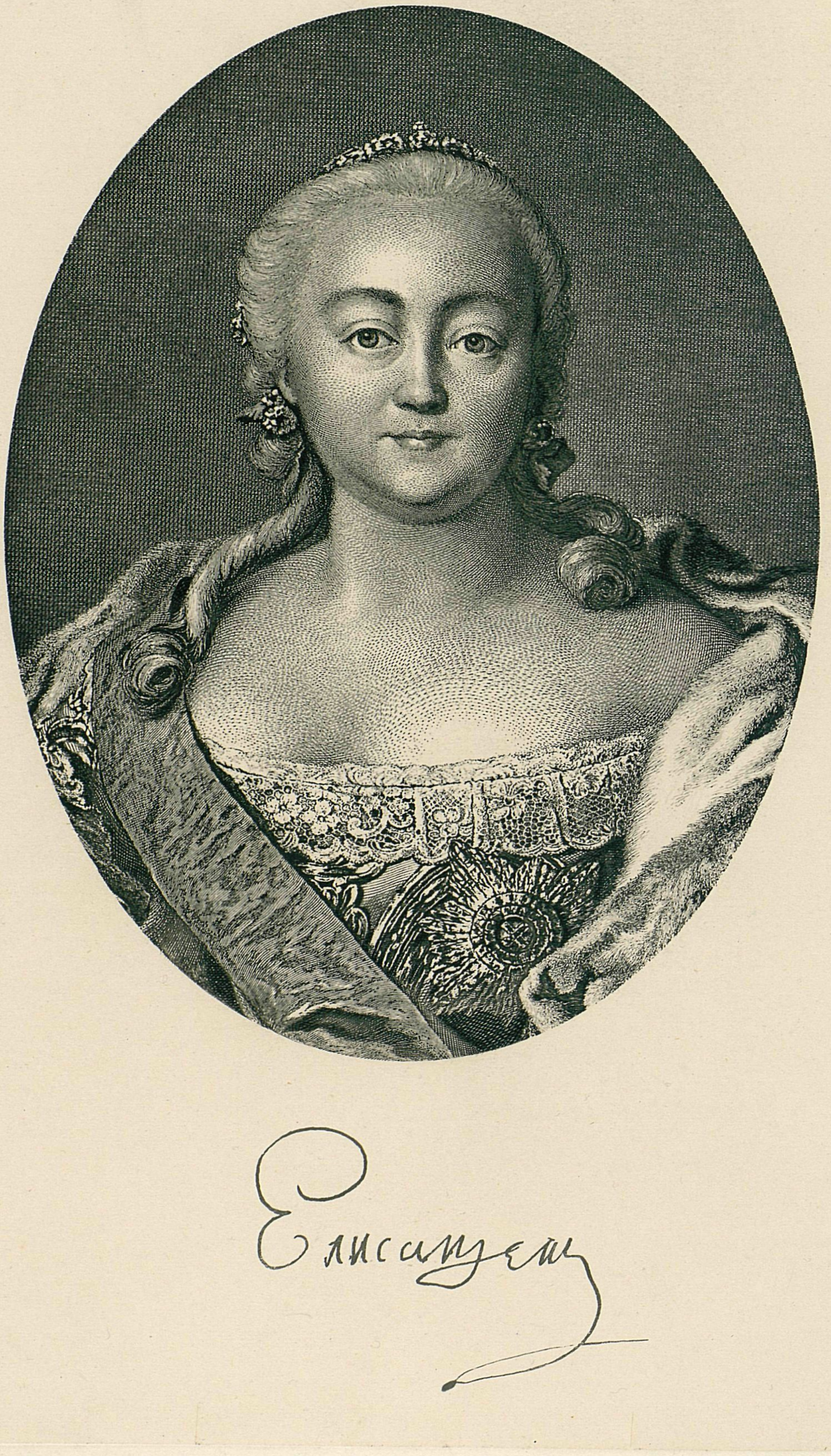

ГЕЛІОГРАВЮРА ЭКСПЕДИЦІИ ЗАГОТОВЛЕНІЯ ГОСУДАРСТВЕННЫХЪ БУМАГЪ.

Монеты Императрицы Елисаветы

Изданіе Великаго Князя

Георгія Михаиловича.

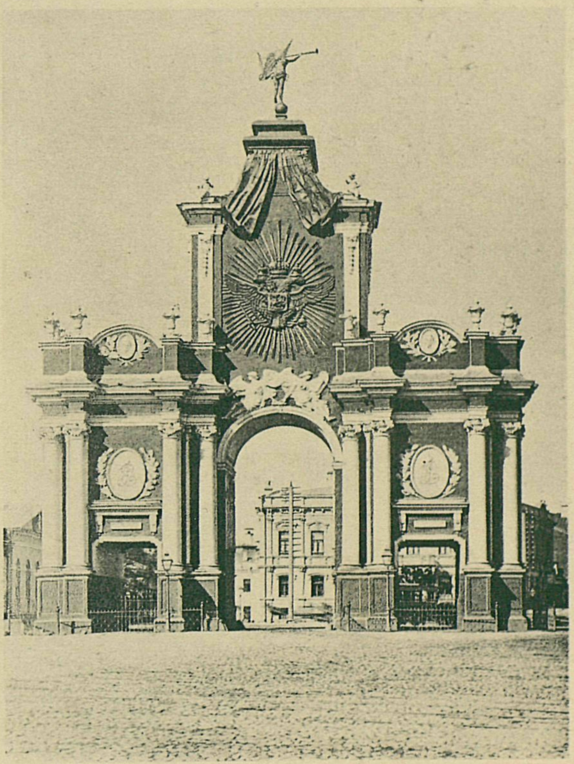

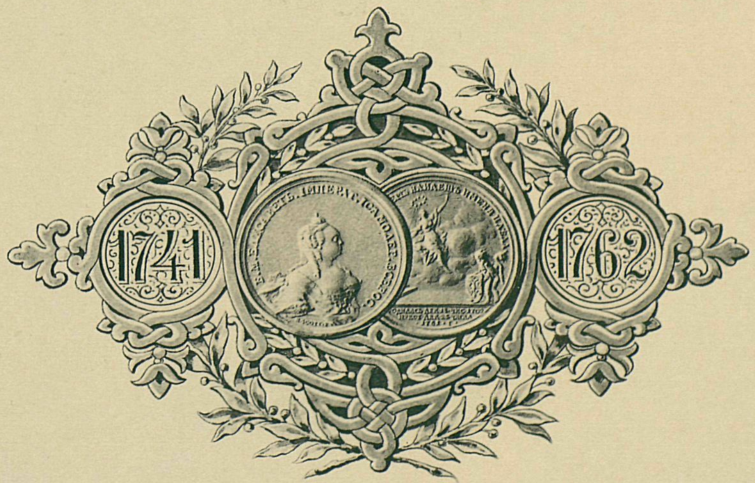

Фотогіалотипъ Экспедиціи заготовленія государственныхъ бумагъ.

Его Императорскому Величеству

Государю Императору

Николаю Александровичу

съ благоговѣніемъ

посвящаетъ

свой трудъ

Великій Князь Георгій Михаиловичъ.

ПРЕДИСЛОВІЕ.

Настоящій выпускъ состоитъ изъ двухъ отдѣловъ, изъ коихъ первый посвященъ монетамъ царствованія Императрицы Елисаветы Петровны, другой — монетамъ Императора Петра III. Каждый изъ этихъ отдѣловъ распадается въ свою очередь на слѣдующія составныя части: на документы для исторіи монетнаго дѣла, описаніе и рисунки монетъ даннаго царствованія. Въ видахъ удобства пользованія книгой пришлось выдѣлить въ особый томъ документы для исторіи монетнаго дѣла царствованія Елисаветы Петровны. Дѣленіе это, такимъ образомъ, чисто внѣшняго характера.

Источники, изъ которыхъ почерпнуты матеріалы для исторіи монетнаго дѣла царствованія Императрицы Елисаветы I и Императора Петра III, слѣдующіе:

1) Первое Полное Собраніе Законовъ.
2) Архивъ Департамента Государственнаго Казначейства по Монетному Отдѣленію.
3) С.-Петербургскій Государственный Архивъ при Министерствѣ Иностранныхъ Дѣлъ.
4) Архивъ старыхъ дѣлъ при Артиллерійскомъ Музеѣ.
5) Московскій Главный Архивъ Министерства Иностранныхъ Дѣлъ.
6) Московскій Архивъ Министерства Юстиціи.
7) Екатеринбургскій Горнозаводскій Архивъ.

Матеріалы эти, помимо свѣдѣній объ измѣненіяхъ во внутреннемъ достоинствѣ и внѣшнемъ видѣ монетъ, содержатъ въ себѣ и другіе разнообразные документы, касающіеся монетнаго дѣла, а также монетнаго управленія.

При описанiи, отдѣльныхъ монетъ имѣются ссылки на авторовъ, которыми онѣ были впервые изданы.

Таблицы съ изображенiями монетъ какъ и въ прежнихъ выпускахъ составлены при благосклонномъ содѣйствiи Хр. Хр. Гиля. На таблицахъ помѣщены сначала подлинныя монеты, а затѣмъ новодѣльныя. Относительно нѣкоторыхъ, немногихъ, монетъ слѣдуетъ замѣтить, что отнесенiе ихъ къ разряду подлинныхъ или новодѣльныхъ не можетъ считаться вполнѣ одинаково для всѣхъ убѣдительнымъ, такъ какъ является дѣломъ личнаго воззрѣнiя, вслѣдствiе невозможности точнаго опредѣленiя времени ихъ чеканки. Само собою разумѣется, что въ таблицы не могли быть включены всѣ варiанты, которыхъ въ извѣстныхъ годахъ очень много между серебряными и мѣдными монетами. При нѣкоторыхъ рѣдкихъ и интересныхъ монетахъ было, напротивъ того, обращено вниманiе и на менѣе существенные варiанты.

Въ настоящемъ выпускѣ предпосланъ каждому отдѣльному царствованiю краткiй обзоръ дѣятельности монетныхъ дворовъ въ разсматриваемую эпоху, а также измѣненiй въ монетной системѣ.

С.-Петербургъ,
Сентябрь 1896 года.

МОНЕТЫ

царствованія

Императрицы Елисаветы I.

Вел. Кн. Георгій Михаиловичъ

МОНЕТЫ

ЦАРСТВОВАНІЯ

Императрицы Елисаветы I

С.-Петербургъ
1896

Въ царствованіе Императрицы Елисаветы I чеканилась общеимперская монета золотая, серебряная и мѣдная, а также особая серебряная монета для Лифляндіи и Эстляндіи. Монеты, чеканенныя для Пруссіи во время занятія ея россійскими войсками, нашли себѣ мѣсто въ отдѣльномъ выпускѣ: «Монеты, чеканенныя для Пруссіи, Грузіи, Польши и Финляндіи».

Золотая монета. Съ 1742 по 1749 г. въ Россіи приготовлялись червонцы 93 пробы по 118 шт. изъ лигатурнаго фунта. Въ 1749 г., двумя именными указами отъ 7 Іюля 1749 г. (Док. №№ 131, 132) былъ измѣненъ наружный видъ червонцевъ, а проба ихъ повышена до 94²/₃ зол., при чемъ изъ каждаго лигатурнаго фунта повелѣно чеканить 118 штукъ червонцевъ. Кромѣ того въ 1749 и 1751 гг. чеканены двойные червонцы той же 94²/₃ пробы, съ тѣми же изображеніями, какъ на вновь установленныхъ, но двойнаго противъ нихъ вѣса. Чеканка червонцевъ 94²/₃ пробы прекращена въ 1753 г. Въ 1757 г. отчеканены червонцы 94 пробы по 118 шт. изъ лигатурнаго фунта золота. Червонцевъ 1756 г. (см. также Док. № 249) до сихъ поръ не попадалось, несмотря на то, что въ вѣдомостяхъ о количествѣ отчеканенной монеты подъ этимъ годомъ показано значительное количество ихъ.

Въ 1755 г. именнымъ указомъ 19 ноября (Док. № 213) установлены имперіалы (десятирублевая монета) и полуимперіалы (5 руб.) 88 пробы, вѣсомъ первые 3 зол. 85 д., вторые 1 зол. 90 д. Полуимперіалы съ надписью «Елисаветинъ золотой» являются пробными монетами, какъ это можно видѣть изъ документовъ (Док. №№ 206, 207, 208, 210).

Къ пробнымъ монетамъ должно отнести и двойной имперіалъ (двадцать рублей) 1755 г., хотя документы ничего не упоминаютъ о немъ. Высочайшимъ

указомъ 20 февраля и 15 марта 1756 г. (Док. №№ 222, 225) повелѣно приготовить золотые полтины и рубли. Полтины чеканились только въ 1756 г., рубли же, кромѣ того, и въ 1757 и 1758 гг. Именнымъ указомъ 21 іюня 1756 г. (Док. № 234) установлены еще двухрублевики; послѣдніе извѣстны лишь чекановъ 1756 и 1758 гг. Двухрублевики, рубли и полтины приготовлялись изъ золота 88 пробы и были слѣдующаго вѣса: первые 73 д., вторые 36 д. и третьи 18 д.

Серебряная монета съ начала царствованія Императрицы Елисаветы Петровны выдѣлывалась достоинствомъ въ рубль, въ 50 коп. (полтина), въ 25 коп. (полуполтина) и въ 10 коп. (гривенникъ). Гривенники изготовлялись 72 пробы по 15 руб. 84 коп. изъ лигатурнаго фунта серебра. Проба же остальныхъ монетъ была 77-я, причемъ изъ фунта выдѣлывалось тоже на 15 руб. 84 коп. монеты. Сенатскимъ указомъ отъ 23 марта 1746 г. (Док. № 58) установлена для гривенниковъ та же проба, какъ и для крупной монеты, но для возмѣщенія передѣльныхъ расходовъ предписано было выдѣлывать изъ лигатурнаго фунта серебра на 16 руб. 94 коп. гривенниковъ. Сенатскими указами 25 мая и 4 іюля 1755 г. (Док. №№ 203, 205) вводится серебряная пятикопѣечная монета 77-й пробы, вѣсомъ вдвое меньше гривенниковъ. Чеканка гривенниковъ прекращена въ 1757 г., а полуполтинниковъ въ 1758 г. Въ такомъ видѣ серебряная монета оставалась безъ измѣненія до послѣднихъ дней царствованія Императрицы Елисаветы I, если не считать уменьшенія діаметра пятачковъ въ 1756 г. (Док. № 236) и чеканки пробныхъ двугривенныхъ и пятіалтынныхъ 1760 г., которые, по всей вѣроятности, обязаны своимъ происхожденіемъ гр. Шувалову, предполагавшему выпустить 15 и 20 коп. серебряныя монеты 72-й пробы для вымѣна, впослѣдствіи, проектируемой имъ 32 рублевой въ пудѣ мѣдной монеты (см. Док. № 323 стр. 233 и 241).

Мѣдная монета въ разсматриваемое царствованіе оставалась до 1755 г. того же достоинства, что и въ предъидущее царствованіе. Она чеканилась въ денежкахъ и полушкахъ по 10 руб. изъ пуда. Кромѣ поименованной монеты въ это время обращались въ огромномъ количествѣ и пятикопѣечники съ крестомъ 1723—1730 гг., 40 рублеваго въ пудѣ достоинства. Такъ какъ эта легковѣсная монета внушала опасенія въ провозѣ поддѣльной изъ-за границы, то предположено было изъять ее изъ обращенія. Чтобы совершить это съ меньшей потерею для казны, именнымъ указомъ 11 мая 1744 г. (Док. № 21) было объявлено о пріемѣ пятикопѣечниковъ въ платежи по 4 коп. Затѣмъ именными

указами 5 іюля 1745 г. (Док. № 47) и 20 іюля 1746 г. (Док. № 62) цѣна пятаковъ понижена до 3 и 2 копѣекъ.

Въ 1755 г., согласно предложеніямъ гр. П. И. Шувалова, Высочайше утвержденнымъ 7 марта докладомъ Сената (Док. № 129), и Сенатскимъ указомъ отъ 9 марта того же года постановлено чеканить 8-ми рублевую въ пудѣ монету копѣечнаго достоинства и этою монетою выкупить пониженные до 2 копѣекъ пятикопѣечники. Вскорѣ за симъ заблагоразсуждено было обратить эту монету въ болѣе легковѣсную. Именной указъ 18 апрѣля 1752 г. объявляетъ (№ 277) о перечеканкѣ копѣечниковъ въ грошевики (двухкопѣечники); сверхъ этой монеты установляются также пятикопѣечники, копѣйки, денежки и полушки. Постоянныя войны, истощавшія казну въ царствованіе Императрицы Елисаветы Петровны, заставили въ скоромъ времени снова обратиться къ способу, предложенному въ 1757 г. гр. Шуваловымъ для усиленія средствъ казны. Цѣлый рядъ проектовъ, представленныхъ Шуваловымъ съ 1760 г. направляются къ тому, чтобы усилить средства правительства путемъ возвышенія нарицательной цѣнности мѣдной монеты. Однако, при жизни Императрицы, Шувалову не удалось привести въ исполненіе проектъ перечеканки 16 рублевой мѣдной монеты въ 32 рублевое достоинство. Это было сдѣлано лишь въ царствованіе Петра III. Какъ воспоминаніе объ этихъ проектахъ сохранился пробный, по всей вѣроятности, грошевикъ, съ арматурой, 1760 г.

Для прекращенія хода иностранныхъ низкопробныхъ монетъ въ Эстляндіи и Лифляндіи Сенатскимъ указомъ 25 октября 1756 г. (Док. № 248) установлена особая монета для вышеупомянутыхъ провинцій. Монету эту составляли ливонезы (96 коп.), полуливонезы (48 коп.), четверть ливонезы (24 коп.), четырехкопѣечники 72 пробы и двухкопѣечники 36 пробы. Изъ пуда чеканилось ливонезовъ 626, полуливонезовъ 1.242, $^1/_4$ ливонезовъ 2.483, 4 коп. 15.059 и 2 коп. 15.609. Ливо-эстонская монета чеканилась лишь въ 1756 и 1757 гг.

Въ царствованіе Императрицы Елисаветы Петровны дѣйствовали слѣдующіе монетные дворы: Московскіе, С.-Петербургскій, Екатеринбургскій и Сестрорѣцкій. Московскихъ дворовъ было два: одинъ Красный или Китайскій «что противъ Кремля въ Китай городѣ состоитъ и весьма пространно и великолѣпно построенъ»;*) (здѣсь, между прочимъ, чеканилась ливо-эстонская монета);

*) Рукопись изъ дѣлъ С.-Петербургскаго монетнаго двора: «Исторія россійскаго монетнаго дѣла, сочиненная дѣйств. ст. сов. Бергъ-Коллегіи президентомъ и Монетной Канцеляріи главнымъ судьею Иваномъ Шлаттеромъ».

другой—вновь построенный за Неглинною мѣдный денежный дворъ. На Красномъ монетномъ дворѣ приготовлялась золотая, серебряная и мѣдная монета; съ построеніемъ новаго денежнаго двора за Неглинною выдѣлка мѣдной монеты на Красномъ дворѣ прекратилась.

На С.-Петербургскомъ монетномъ дворѣ, въ С.-Петербургской крѣпости, выдѣлывалась тоже монета золотая, серебряная и мѣдная. Чеканка золотой монеты началась здѣсь лишь съ 1755 г. Изъ серебряной монеты этотъ монетный дворъ приготовлялъ преимущественно рубли и полтины, а съ 1755 по 1761 г. и пятикопѣечники, которыхъ на Московскомъ дворѣ не чеканилось. Приготовленіе мѣдной монеты началось здѣсь съ 1755 г. и продолжалось до 1759 г. включительно.

Екатеринбургскій монетный дворъ выдѣлывалъ исключительно мѣдную монету. До 1747 г. здѣсь приготовлялись денежные и полушечные кружки, отсылавшіеся для тисненія въ Москву. Въ теченіе 1748—1751 гг. онъ одновременно чеканитъ монету и снабжаетъ гладкими кружками Московскій монетный дворъ. Съ 1751 по 1754 г. включительно тисненія монеты здѣсь не было; оно возобновляется съ 1755 г. и продолжается до конца разсматриваемаго царствованія.

Въ 1757 г. открыто дѣйствіе Сестрорѣцкаго монетнаго двора на Оружейныхъ Сестрорѣцкихъ заводахъ; здѣсь въ теченіе 1757 и 1758 гг. происходила чеканка 16-рублевой въ пудѣ мѣдной монеты.

ДОКУМЕНТЫ

ДЛЯ

ИСТОРІИ МОНЕТНАГО ДѢЛА

ЦАРСТВОВАНІЯ

Императрицы Елисаветы I.

31 Декабря 1741 года.

№ 1. *Именной указъ, состоявшійся въ Сенатѣ.*— **О дѣланіи новыхъ монетъ и о приносѣ прежнихъ, съ портретомъ принца Іоанна, на обмѣнъ въ монетные дворы, въ Губернскія и Провинціальныя Канцеляріи.**

Понеже минувшаго Ноября 25 числа сего 1741 года Мы Всероссійскій Императорскій родительскій Престолъ Всемилостивѣйше воспріять соизволили, а принца Антона Ульриха Брауншвейгъ-Люнебургскаго и принцессу Анну, и дѣтей ихъ Іоанна и Екатерину, въ ихъ отечество отправить повелѣли, о чемъ чрезъ выданный отъ Насъ вышепомянутаго мѣсяца 28 числа манифестъ пространно изображено, а въ правленіе оной принцессы Анны на россійскихъ монетныхъ дворахъ дѣланы серебряныя монеты съ портретомъ сына ея, принца Іоанна, которыхъ уже и въ народъ довольно выпущено. Того ради указали Мы нынѣ на россійскихъ монетныхъ дворахъ дѣлать серебряныя рублевыя, полтинныя, полуполтинныя и гривенныя монеты съ государственнымъ гербомъ и съ портретомъ Нашимъ. А прежнюю съ портретомъ принца Іоанна монету, для исправленія на монетныхъ дворахъ передѣломъ въ новую монету, къ вымѣну всѣмъ Нашимъ вѣрноподданнымъ, у кого оныя въ рукахъ будутъ, для обмѣна приносить съ публикаціи сего Нашего указа предбудущаго 1743 года Генваря по 1 число въ С.-Петербургѣ и въ Москвѣ на монетные дворы, а въ губерніяхъ, въ провинціяхъ и въ городахъ въ Губернскія, Провинціальныя и Воеводскія Канцеляріи, за которыя тѣмъ приносителямъ платить новою монетою, копѣйка за копѣйку безъ всякаго удержанія серебряною монетою и мѣдными пятикопѣечниками, какія гдѣ въ казнѣ на лицо будутъ, такожъ и во всякіе казенные сборы и подати отдавать, гдѣ кому по близости способнѣе, а въ тѣхъ мѣстахъ, принимая, въ расходъ не употреблять, а присылать на монетные жъ дворы, за которыя въ тѣ мѣста отсылать деньги новою же монетою. А ежели послѣ вышепоказаннаго годоваго термина оныя съ принцовымъ портретомъ монеты у кого останутся, и имъ въ народѣ не ходить, и въ сборы не принимать, а отдавать на монетные дворы, за которыя платить по сплавкѣ по 19 копѣекъ чистаго за золотникъ, а на монетныхъ дворахъ тѣ монеты передѣлывать въ новую монету. И для того повелѣли Мы сей Нашъ указъ во всенародное извѣстіе публиковать, дабы невѣдѣніемъ никто не отговаривался.

(I П. С. З. № 8.494.)

---

26 Марта 1742 года.

№ 2. *Сенатскій указъ.* — **О сношеніи Монетной Канцеляріи съ Коллегіями и Канцеляріями промеморіями.**

Допущенъ былъ дѣйствительный тайный совѣтникъ баронъ фонъ-Минихъ, который собранію Правительствующаго Сената представлялъ: по указу де Правительствующаго Сената сообщена Канцелярія Монетнаго Правленія съ Монетною Канцеляріею и велѣно оной Канцеляріи Монетнаго Правленія именоваться Монетною Канцеляріею, а указовъ въ томъ во обрѣтающіяся въ Москвѣ Коллегіи и Канцеляріи не послано; и для того де нынѣ изъ Монетной Канцеляріи посылаемыхъ промеморій въ Коллегіяхъ и Канцеляріяхъ не принимаютъ, а требуютъ, чтобы подавать доношенія, какъ прежде подаваны были изъ Монетной Канцеляріи въ бытность подъ вѣдомствомъ Канцеляріи Монетнаго Правленія;— Правительствующій Сенатъ приказалъ: во обрѣтающіеся въ Москвѣ Коллегіи, Канцеляріи, Конторы и Приказы о томъ, чтобы по силѣ указовъ сношеніе имѣли промеморіями, послать указы.

(I П. С. З. № 8.536.)

---

13 Апрѣля 1742 года.

№ 3. *Указъ изъ Канцеляріи Главнаго Заводовъ Правленія Екатеринбургскаго денежнаго дѣла Конторѣ.* — **Объ отправленіи въ Москву мѣдныхъ денежныхъ и полушечныхъ кружковъ, а также чекановъ и печатныхъ становъ, оставшихся въ Екатеринбургѣ послѣ бывшаго здѣсь монетнаго передѣла.**

Сего Апрѣля 7 по Ея Императорскаго Величества указу въ Канцеляріи Главнаго Заводовъ Правленія, по доношенію изъ оной денежнаго дѣла Конторы отъ 13 Марта сего 1742 г., объ отправленныхъ во всегодномъ караванѣ въ Москву въ Монетную Канцелярію мѣдныхъ денежныхъ и полушечныхъ кружкахъ, чеканахъ, печатныхъ станахъ и прочихъ инструментахъ, бывшихъ, здѣсь при тисненіи денегъ, съ каптенармусомъ Орловымъ и со счетчики, за конвоемъ солдатъ, и о проч. опредѣлено:

1) Въ Москву въ Монетную Канцелярію писать, чтобъ оные, отправленные въ нынѣшнемъ караванѣ съ помянутымъ каптенармусомъ Орловымъ, денежные и полушечные кружки, чеканы и печатные станы, и прочіе инструменты, подлежащіе къ тисненію денегъ, и бочки, въ которыхъ закупорены кружки, и данную ему, Орлову, отсюда за печатью желѣзную гирю пудовую для провѣриванія тамошнихъ гирь при

отдачѣ кружковъ, благоволила та Канцелярія у него, Орлова, съ отправленными съ нимъ счетчики по прибытіи ихъ въ Москву принять безъ задержанія, и для того, сколько чего порознь отсюда съ нимъ, Орловымъ, въ ту Канцелярію отправлено, и счетчикамъ и конвойнымъ по которое число здѣсь жалованье произведено, сообщить при томъ роспись; и, по пріемѣ отъ нихъ тѣхъ кружковъ и прочаго, благоволено бъ было отправить ихъ, Орлова со счетчики и солдаты, съ дачею надлежащаго числа прогоновъ, сюда возвратно немедленно и въ томъ, сколько чего отъ нихъ тамо принято будетъ, дать ему, Орлову, росписку, также въ здѣшнюю Канцелярію въ пріемѣ оныхъ и во всемъ, что принадлежитъ, увѣдомить, а что оные денежные и полушечные кружки сдѣланы тягостію сверхъ указнаго ремедіума и на то той Монетной Канцеляріи объявить, что оная въ нихъ тягость прибавлена на обжегъ и гурченіе, ибо оные здѣсь не обжиганы и не гурчены;

2) Выданныя отъ Денежной Конторы за провозъ оныхъ кружковъ до пристани въ жалованье счетчикамъ деньги и другіе при томъ происшедшіе расходы поставить на счетъ Монетной Канцеляріи;

3) Объявленную при томъ для отдачи оному Орлову въ Москвѣ кружковъ гирю, запечатавъ канцелярскою печатью, отдать ему, Орлову, съ роспискою, и какъ ему, Орлову, при томъ въ пути и въ отдачѣ отправленныхъ съ нимъ кружковъ и въ прочемъ поступать, дать надлежащій наказъ; и по оному въ Монетную Канцелярію отъ здѣшней Канцеляріи писано и Орлову за печатью канцелярскою гиря и наказъ даны, и Екатеринбургской денежного дѣла Конторѣ о томъ вѣдать и учинить по сему Ея Императорскому Величеству указу. Апрѣля 13 дня 1742 года.

(Екатеринбургскій Горнозаводскій Архивъ, дѣла Конторы монетнаго двора кн. № 36, стр. 17.)

№ 4. **СМѢТА**

учиненная въ Конторѣ денежнаго дѣла, во что въ затисненныхъ здѣсь на денежномъ дворѣ въ 1741 году Іюля по 1-е число мѣдныхъ денежкахъ и полушкахъ, и съ 1-го Іюля по Генварь мѣсяцъ 1742 года въ сдѣланныхъ денежныхъ и полушечныхъ гладкихъ кружкахъ, со всѣми расходы и съ мѣдью, цѣною каждый пудъ обошелся, и сколько на оные мѣди употреблено, и по какимъ цѣнамъ оная числена, и какіе къ тому еще расходы приложены, значитъ ниже сего.

Генваря съ 1 Іюля по 1 число 1741 года на затисненныя денежки и полушки было расхода:

Мѣди чистой штыковой цѣною по 6-ти рублей пудъ:
Казенной 1.000 пуд.

Принятой отъ заводчиковъ:

Десятинной 5.360 пуд. 19 7/8 фун. / Двутретной 2.391 пуд. 27 3/8 фун.	52.567 руб. 8 7/8 коп.
Раскованной и разрѣзанной въ полосы, присланной изъ Пермскаго Горнаго Начальства, по 6 рублей, съ приложеніемъ на то происходившихъ въ Пермскомъ Горномъ Начальствѣ расходовъ по 10 5/8 копѣекъ за пудъ, 645 пуд. 19 2/8 фун.	3.886 » 47 1/2 »
Итого 9.397 пуд. 26 1/4 фун. . .	56.453 руб. 56 3/8 коп.

Припасовъ заводскихъ въ первой половинѣ 1741 года въ расходѣ, за выключкою отданныхъ возвратно за негодностію въ Заводскую Контору 13 1/2 коп., по настоящимъ заводскимъ цѣнамъ съ приложеніемъ процентовъ	625 руб.	28 1/4 коп.
Покупныхъ по покупнымъ цѣнамъ.	124 »	30 1/8 »
За издержанные отъ Екатеринбургской Заводской Конторы на починку молотовъ желѣзо, сталь, уголь, по настоящей заводской цѣнѣ съ приложеніемъ процентовъ	35 »	7/8 »
За работу бывшимъ при починкѣ оныхъ молотовъ мастеру съ подмастерьи и работники по ихъ окладамъ произведено жалованье отъ Заводской Конторы	12 »	35 1/2 »
За возку денежныхъ и полушечныхъ кружковъ изъ прорѣзной фабрики на денежной дворъ казеннымъ лошадямъ, которыя браны были отъ Заводской Конторы, за работные дни въ первой 1741 года половинѣ поденной плакатной платы, съ приложеніемъ процентовъ	5 »	45 1/2 »
За бочки, рогожи и веревки, кои издержаны при провозѣ сюда отъ Пермскаго Горнаго Начальства раскованной, прорѣзанной въ полосы, мѣди и за издержанной въ томъ же пути при оной же мѣди возкѣ мотоузъ	3 »	43 »
Денегъ выдано отъ Конторы денежнаго дѣла по Іюль мѣсяцъ 1741 года, изъ затисненныхъ при денежномъ дѣлѣ, управителямъ, приказнымъ и прочимъ служителямъ, мастеровымъ и работнымъ людямъ окладнаго, задѣльной и поденной плакатной платы	2.018 »	42 3/4 »
Въ томъ числѣ выданные мастеровымъ и работнымъ людямъ въ Іюлѣ мѣсяцѣ 1741 года 301 руб. 44 коп., ибо оные въ расходъ вышли на затисненныя денежки и полушки, а въ счетѣ съ Монетною Канцеляріею были не показаны для того, что оной счетъ былъ сочиненъ по Іюль мѣсяцъ, нынѣже въ сію смѣту на затисненныя денежки и полушки для расчисленія имъ цѣны и приложенъ.		
За провозъ десятинной и двутретной мѣди заплачено	235 »	96 1/2 »
За провозъ же присланной изъ Пермскаго Горнаго Начальства съ Мотовилинскаго и Лялинскаго заводовъ казенной и принятой отъ заводчиковъ двутретной и десятинной мѣди отъ оныхъ заводовъ заплачено.	732 »	32 »

Къ тому жъ еще надлежитъ приложить слѣдующее: выданное, по указу

изъ Канцеляріи Сентября отъ 22 числа, на майскую 1741 года треть жалованье гиттенъ-фервальтеру Хрущеву, который хотя отъ денежнаго дѣла и смѣненъ былъ, и жалованіе оное выдано и не въ то время, когда оныя деньги дѣлались, но послѣ во время дѣла кружковъ, но только онъ Хрущевъ тогда былъ при дѣлѣ оныхъ денегъ и подъ счетомъ ихъ находился . . . . 43 руб. $25^{1}/_{2}$ коп.

Произведенное съ Іюля по Декабрь мѣсяцъ 1741 года жалованье присланнымъ изъ Москвы къ дѣлу оныхъ денегъ рѣщикамъ и денежнымъ мастерамъ, кои были здѣсь послѣ остановленія дѣла денегъ, по оное число за сдачею съ ихъ рукъ выданныхъ имъ припасовъ и подъ счетомъ во оныхъ . . . . 139 » 86 »

Выданные имъ же по указамъ, для проѣзду ихъ до Москвы изъ С.-Петербурга, прогоны ради того, что они сюда присланы были для тисненія денегъ, а не для дѣла гладкихъ кружковъ . . . . 45 » $89^{1}/_{2}$ »

Цѣну четвертой части разныхъ припасовъ тѣхъ, которые были при тисненіи здѣсь денегъ и по счету явились у оныхъ денежныхъ мастеровъ излишніе, и въ расходъ на нихъ не записаны были, но прямо ими изъ заводскихъ фабрикъ отъ мастеровъ браны были при ономъ дѣлѣ, хотя и не въ одномъ году, токмо издержаны такъ, что уже впредь ими и дѣйствовать было нельзя, и затѣмъ отданы въ здѣшнюю Заводскую Контору трехъ четвертною цѣною и ради того оныхъ четверта часть положена на дѣлавшіяся здѣсь въ прошломъ 1741 году деньги, которой причлось на . . . . 50 » $74^{1}/_{2}$ »

Итого мѣди по цѣнѣ съ провозомъ и за припасы денежнаго расхода 60.525 руб. $86^{3}/_{8}$ коп.

На оной происшедшій расходъ мѣди, припасовъ и денегъ, въ первой половинѣ 1741 года затиснено денежекъ и полушекъ 9.254 пуд. 24 фун. 1 зол. . . . . 92.543 руб. — коп.

Цѣною оныя деньги, по расчисленію означеннаго расхода, каждой пудъ обошелся, кромѣ мѣди, однимъ денежнымъ и за припасы расходомъ по 44 коп. съ малыми долями, которыхъ на всю сумму осталось $27^{5}/_{8}$ коп., а съ мѣдью по 6 р. 54 к. съ малыми долями, которыхъ на всю сумму не расположилось 78 коп.

Съ 1 числа Іюля 1741 года по Генварь мѣсяцъ 1742 года на сдѣланные денежные и полушечные гладкіе кружки было расхода:

Мѣди чистой штыковой по 6-ти руб. пуд.:

Казенной 3.989 пуд. $13^{26}/_{96}$ фун.
Десятинной 263 пуд. $35^{7}/_{8}$ фун.
Двухъ третной 1.757 пуд. $26^{1}/_{2}$ ф.
} 36.065 руб. $38^{1}/_{8}$ коп.

Раскованной и разрѣзанной въ полосы, присланной изъ Пермскаго Горнаго Начальства казенной, по 6 руб., съ приложеніемъ происшедшихъ въ ономъ Начальствѣ расходовъ по $10^{5}/_{8}$ к. за пудъ, $1^{22}/_{96}$ фун. . . . . . — » $19^{1}/_{2}$ »

Итого 6.010 пуд. $36^{7}/_{8}$ фун. . . 36.065 руб. $57^{7}/_{8}$ коп.

За провозъ присланной съ заводовъ въ 1741 г. на дѣло кружковъ мѣди выдано отъ оныхъ заводовъ прогонныхъ денегъ, съ приложеніемъ процентовъ . . . . 863 руб. $45^{7}/_{8}$ коп.

Припасовъ заводскихъ по настоящимъ цѣнамъ, съ приложеніемъ на оныя процентовъ . . . . 462 » $38^{1}/_{2}$ »

Въ томъ числѣ въ оныхъ припасахъ противъ поданнаго счета за 2-ую полов. 1741 г., за неприсылкою тогда о многихъ припасахъ цѣны, прибыло 34 руб. $30^{1}/_{2}$ коп., но которые за генварьскую сего года треть въ счетъ съ Монетною Канцеляріею внесены будутъ.

Покупныхъ по покупнымъ цѣнамъ 35 » $64^{7}/_{8}$ »

За издержанные отъ Заводской Конторы на починку молотовъ, пятниковъ и проч. припасы, желѣзо сталь и уголь, по настоящимъ цѣнамъ, съ приложеніемъ процентовъ . . . 42 » $39^{1}/_{4}$ »

За работу бывшимъ при починкѣ оныхъ молотовъ мастеру съ подмастерьи и работники по ихъ окладамъ произвожено жалованье отъ Заводской Конторы . . . . 20 » 51 »

За возку денежныхъ и полушечныхъ кружковъ изъ прорѣзной фабрики на денежной дворъ казеннымъ лошадямъ, которыя браны были отъ показанной Заводской Конторы, за работные дни въ 1741 году во второй половинѣ поденной плакатной платы, съ приложеніемъ процентовъ . . . 3 » $99^{1}/_{4}$ »

На сочиненіе въ Канцеляріи книгъ въ Контору денежнаго дѣла издержано писчей и картузной бумаги и прочаго по покупной цѣнѣ, да за переплетъ переплетчику жалованья по окладу его . . . . — » $77^{1}/_{4}$ »

Денегъ выдано отъ Конторы денежнаго дѣла управителямъ, приказ-

нымъ служителямъ, мастеровымъ и работнымъ людямъ окладнаго, задѣльной и поденной платы . . . . 1.188 руб. $79^3/_4$ коп.

Итого расхода за мѣдь, припасы и на жалованье . . . . 38.683 руб. $83^1/_4$ коп.

Изъ того числа надлежитъ выключить:

Взысканныя деньги съ отдѣлителя Федота Хромцова за излишній угаръ мѣди противъ пробъ 1739 г., явльшійся у него въ 1741 году въ первомъ передѣлѣ у сплавки обломковъ, крохъ и по разбору негодныхъ кружковъ въ штыки, 36 фунт. $13^3/_4$ золот., по 16 коп. за фунтъ . . . . . . 5 руб. $79^1/_2$ коп.

За отданные возвратно въ Заводскую Контору негодные желѣзные и чугунные припасы съ трехъ частною цѣною . . . . 326 » $^5/_8$ »

Итого . . 331 руб. $80^1/_8$ коп.

За тѣмъ осталось расхода на дѣло кружковъ . . . . 38.351 руб. $73^2/_8$ коп.

Денежныхъ и полушечныхъ гладкихъ кружковъ въ 1741 году во второй половинѣ на оной расходъ сдѣлано 5.919 пуд. 31 фун. 6 зол. . . . 58.200 » — »

По расчисленію означеннаго расхода, оныхъ сдѣланныхъ денежныхъ и полушечныхъ кружковъ каждой пудъ цѣною обошелся однимъ денежнымъ и за припасы расходомъ по $38^1/_2$ коп. съ малыми долями, которыхъ на всю сумму нерасположилось 7 руб. $4^3/_8$ коп., а съ мѣдью по 6 руб. по $47^3/_4$ съ малыми долями, которыхъ на всю сумму не расположилось 6 руб. $38^7/_8$ коп.

Ежели же положить на означенные сдѣланные денежные кружки, за отпущенные въ Москву съ денежными кружками деревянныя, окованныя желѣзомъ, бочки по настоящей цѣнѣ, съ приложеніемъ процентовъ . . . . . 68 » $70^1/_4$ »

И со онымъ расходомъ денежныхъ и полушечныхъ кружковъ на каждой пудъ обойдется съ мѣдью, денежнымъ и за припасы расходомъ, по 6 руб. 49 коп. съ малыми долями, которыхъ на всю сумму не расположилось 1 руб. $9^1/_2$ коп.

(Екатеринбургскій Горнозаводскій Архивъ, дѣла Конторы монет. двора, кн. № 36, стр. 25 — 29.)

---

13 Мая 1742 года.

№ 5. *Сенатскій указъ.* — **Объ отсылкѣ ефимковъ изъ всѣхъ портовыхъ таможенъ въ Монетную Канцелярію для передѣла.**

Въ Коммерцъ-Коллегію послать указъ, велѣть изъ оной во всѣ портовыя таможни, гдѣ собирается ефимочная пошлина, подтвердить указами жъ, чтобъ изъ оныхъ, сколько когда тѣхъ ефимковъ собрано будетъ, оные отсыланы были въ Штатсъ-Контору въ немедленномъ времени, а той Конторѣ для передѣла потому жъ отсылать въ Монетную Канцелярію, за которые той Канцеляріи по передѣлу платить россійскою монетою безъ всякаго задержанія.

(I П. С. З. № 8.551.)

---

24 Мая 1742 года.

№ 6. *Именной указъ, объявленный изъ Сената.* — **О пріемѣ серебряныхъ монетъ съ пленами и щербинами какъ въ казенные сборы, такъ и партикулярнымъ людямъ, безспорно, и о произвожденіи слѣдствія о фальшивыхъ монетахъ по прежнимъ указамъ.**

Объявляется во всенародное извѣстіе. Понеже Правительствующему Сенату чрезъ поданное изъ Монетной Канцеляріи доношеніе извѣстно, что дѣланныхъ на монетныхъ дворахъ серебряныхъ рублевыхъ и прочихъ монетъ, которыя являются съ пленами и щербинами, какъ въ казенные сборы, такъ и партикулярные люди, не берутъ, а, чтобъ таковыхъ съ пленами и щербинами монетъ въ казенные сборы не принимать и въ народѣ онымъ не ходить, указа не имѣется; того ради симъ Ея Императорскаго Величества указомъ повелѣвается: которыя серебряныя рублевыя и прочія монеты, дѣланныя на монетныхъ дворахъ, хотя нынѣ въ народѣ являются и съ пленами и щербинами, и оныя, какъ въ казенные сборы, такъ и партикулярнымъ людямъ вездѣ, кромѣ фальшивыхъ монетъ, принимать безъ всякаго спора, подъ опасеніемъ за бракъ оныхъ штрафа; а ежели у кого являться будутъ фальшивыя монеты, то таковыхъ съ тѣми монетами, для слѣдствія и учиненія по указамъ, приводить въ Москвѣ въ Монетную Канцелярію, а въ С.-Петербургѣ Монетной Канцеляріи въ Контору второй Экспедиціи, а въ губерніяхъ, провинціяхъ и городахъ въ Губернскія, и въ Провинціальныя, и Воеводскія Канцеляріи.

(I П. С. З. № 8.557.)

---

20 Іюня 1742 года.

№ 7. *Именной указъ, объявленный изъ Кабинета Ея Величества Канцеляріи Монетнаго Правленія.* — **О сдѣланіи 10.000 червонныхъ съ портретомъ Ея Императорскаго Величества.**

Ея Императорское Величество указала объявить Свой Императорскаго Величества указъ Канцеляріи Монетнаго Правленія, чтобъ сдѣлать червонныхъ десять тысячъ, съ портретомъ Ея Императорскаго Величества, вѣсомъ и пробою противъ сдѣланныхъ съ портретомъ блаженной и вѣчно-

достойной памяти Государыни Императрицы Анны Иоанновны червонныхъ; и Канцелярія Монетнаго Правленія да благоволитъ учинить по указу Ея Императорскаго Величества.

(I П. С. З. № 8.565.)

25 Іюня 1742 года.

№ 8. *Высочайше утвержденный докладъ Сената.* — **О переводѣ монетнаго дѣла изъ С.-Петербурга въ Москву.**

Докладъ. По указу блаженныя и вѣчнодостойныя памяти Государыни Императрицы Анны Іоанновны, прошлаго 1737 года Сентября 15 числа, велѣно передѣлу монетъ быть въ С.-Петербургѣ.

А нынѣ въ поданной изъ Монетной Канцеляріи вѣдомости показано: въ С.-Петербургѣ 1738, 1739, 1740 и въ 1741 году передѣлано на монетномъ дворѣ разнаго званія серебра 5.344 пуда 4 фунта 11 золотниковъ, указная цѣна задѣльныхъ денегъ съ угаромъ положена на пудъ по 8 рублей; съ перевозкою изъ Москвы мастеровъ, горшковъ, бѣлой глины и кирпича, и съ дачею мастерамъ въ гулящіе дни кормовыхъ, и съ прочими расходы, за каждый пудъ обошлось по 9 рублей по 77 копѣекъ; а въ Москвѣ въ тѣхъ же годахъ передѣлано серебра 3.720 пудъ 25 фунтовъ 60 золотниковъ, и по сложности обойдется за каждый пудъ по 6 рублей по 77 копѣекъ, и противъ Московскаго въ С.-Петербургѣ превосходитъ у пуда больше 3 рубли, а изъ всей суммы 16.725 рублей 1 копѣйка; а ежели бъ де показанное въ С.-Петербургѣ серебро, 5.344 п. 4 ф. 11 з., привезено было въ Москву, за провозъ онаго надлежало дать напримѣръ по 15 копѣекъ съ пуда, итого 801 рубль 60 копѣекъ и, за выключеніемъ оныхъ провозныхъ денегъ, въ С.-Петербургѣ имѣетъ быть излишества 15.923 рубли 41 копѣйка.

Того ради Вашему Императорскому Величеству всеподданнѣйше Сенатъ доноситъ, не соизволитъ ли Ваше Императорское Величество въ С.-Петербургѣ монетному передѣлу отнынѣ не быть, а для избѣжанія вышеписанныхъ напрасныхъ казенныхъ расходовъ быть въ Москвѣ; понеже Монетная Канцелярія и сама вышеписанною вѣдомостью показала, что въ С.-Петербургѣ, не токмо противъ Московскаго излишнія задѣльныя деньги даются, но и сверхъ того, когда монетнаго передѣла нѣтъ, тѣмъ мастерамъ и работникамъ даютъ кормовыя деньги и прочіе излишніе расходы чинятся, которыхъ въ Москвѣ не бываетъ, къ тому жъ горшки, бѣлая глина и кирпичъ посыланы были изъ Москвы и даваны за нихъ провозныя деньги, отъ чего только казенный убытокъ чинился; и проситъ о томъ Вашего Императорскаго Величества Всемилостивѣйшаго указа.

(I П. С. З. № 8.570.)

20 Іюля 1742 года.

№ 9. *Сенатскій указъ вслѣдствіе именнаго, объявленнаго оберъ-прокуроромъ Брылкинымъ.* — **О бытіи монетному передѣлу по-прежнему въ С.-Петербургѣ.**

Ея Императорское Величество указать соизволила: въ С.-Петербургѣ монетному передѣлу быть по-прежнему, а въ Москву онаго до будущаго указа нынѣ не переводить. И во исполненіе онаго Ея Императорскаго Величества указа, Правительствующій Сенатъ приказали: о томъ въ Монетную Канцелярію послать указъ, а въ Сенатскую Контору сообщить вѣдѣніе и, ежели по преждепосланному изъ Сената указу объявленные монетнаго дѣла инструменты и служители въ Москву къ отправленію въ готовности, оныхъ оставить по прежнему тамо; а буде уже и въ дороги отправлены, оныхъ возвратить, и быть тому монетному передѣлу въ С.-Петербургѣ до указа по-прежнему, какъ оной прежде тамо былъ.

(I П. С. З. № 8.585.)

28 Августа 1742 года.

№ 10. *Именной указъ, данный Канцеляріи Монетнаго Правленія.* — **О выдѣлкѣ червонцевъ, оставшихся отъ изготовленія золотыхъ коронаціонныхъ медалей, въ россійскіе червонные съ портретомъ Императрицы.**

Изъ остаточныхъ червонныхъ отъ дѣла къ коронаціи Нашей медалей сдѣлать еще медалей о коронаціи жъ Нашей, а именно: шесть по двадцати, двадцать пять по пятнадцати червонныхъ и всего надобно на оныя четыреста девяносто пять червонныхъ, а достальные затѣмъ червонные, сколько ихъ останется, передѣлать въ червонные жъ, съ Нашимъ портретомъ и подписью, въ тотъ же вѣсъ и пробу, какъ они нынѣ есть.

(Архивъ Д-та Госуд. Казнач. Монетн. Отдѣл., св. 1, стр. 7.)

11 Декабря 1742 года.

№ 11. *Высочайше утвержденное опредѣленіе Сената.* — **Объ отсылкѣ отписнаго золота и серебра на денежные дворы и о причисленіи онаго къ капиталу.**

Правительствующій Сенатъ имѣли разсужденіе, что, по указу блаженныя и вѣчно достойныя памяти Государя Императора Петра Великаго 1721 года Февраля 10 дня, отписное золото и серебро, сколько онаго въ Коллегіяхъ и Канцеляріяхъ, и губерніяхъ, и провинціяхъ будетъ, для умноженія суммы отсылать на денежные дворы, которое на тѣхъ дворахъ причитать къ капиталу; а при жизни блаженныя памяти Государыни Императрицы Анны Іоанновны въ 1737 году, по доношенію бывшаго тогда Канцеляріи Конфискаціи директора, графа Платона Мусина-Пушкина, велѣно всякое конфискованное серебро и золото, и мѣдь, годную въ денежное дѣло и въ лигатуру, какого бъ званія оное ни было, не продавать, но отсылать по силѣ прежнихъ указовъ въ Монетную Канцелярію и причитать къ капиталу; а за то все отсылаемое золото, и серебро, и мѣдь, изъ Монетной Канцеляріи платить въ Конфискацію деньгами по указамъ, а чему указной цѣны нѣтъ, то за новое по подряднымъ и покупнымъ тѣхъ чиселъ цѣнамъ, а за подержанное и старое по вѣрнымъ присяжнымъ оцѣнкамъ, дабы о приходѣ Канцеляріи Конфискаціи извѣстно было; и по тому указу оное золото, и серебро, и мѣдь, когда за него деньги плачены будутъ, уже не капитальное, но покупное на капитальныя деньги причитаться можетъ. Въ умноженіи же на монетныхъ дворахъ капитала слѣдующая нужда состоитъ: 1) Когда оной умноженъ будетъ, то на оный золота и серебра подрядомъ и выписываніемъ изъ другихъ государствъ въ Рос-

сію больше войдетъ и отъ того денегъ умножится. 2) По именному блаженныя и вѣчнодостойныя памяти Государя Императора Петра Великаго указу, съ монетныхъ дворовъ отъ покупки золота и серебра прибыльныя деньги положены на указные расходы, особливо же на содержаніе при иностранныхъ дворахъ россійскихъ министровъ и на прочіе по Коллегіи Иностранныхъ Дѣлъ чрезвычайные и секретные расходы. Напротиву же того. 3) Доходы Канцеляріи Конфискаціи въ штатѣ никуда не положены, и ежели съ монетныхъ дворовъ за принятое изъ Канцеляріи Конфискаціи золото и серебро платить деньги, то отъ того въ покупкѣ и въ подрядѣ заморскаго серебра и въ заплатѣ въ положенныя мѣста только одно будетъ помѣшательство и остановка, а не умноженіе капитала. Того ради приказали: доложить Ея Императорскому Величеству, представя сенатское разсужденіе, что, по силѣ вышеписаннаго блаженныя и вѣчнодостойныя памяти Государя Императора Петра Великаго 1721 года указа, нынѣ надлежитъ все отписное золото и серебро для умноженія отсылать на денежные дворы безденежно и причитать къ капиталу, дабы въ положенныхъ на Монетную Канцелярію расходахъ остановки не было.

На подлинномъ подписано собственною Ея Императорскаго Величества рукою:

Быть по сему.

(I П. С. З. № 8.685.)

---

14 Декабря 1742 года.

№ 12. *Сенатскій указъ.* — **О приносѣ всякаго чина людямъ на монетные дворы монетъ съ портретомъ принца Іоанна, съ платежемъ каждому предъявителю по 19 копѣекъ за золотникъ, и о воспрещеніи курса оныхъ монетъ съ 1 Генваря.**

Объявляется во всенародное извѣстіе. Понеже по Всемилостивѣйшему Ея Императорскаго Величества указу, публикованному въ народъ Декабря 31 дня прошлаго 1741 года, велѣно монеты съ портретомъ принца Іоанна, у кого оныя въ рукахъ будутъ, приносить на монетные дворы Генваря по 1-ое число предбудущаго 1743 года, а въ губерніяхъ, провинціяхъ и городахъ, въ Губернскія, Провинціальныя и Воеводскія Канцеляріи, за которыя тѣмъ приносителямъ платить новою монетою копѣйка за копѣйку, безъ всякаго удержанія, серебряною монетою и пятикопѣечниками; а ежели послѣ того годоваго термина оныя съ принцовымъ портретомъ монеты у кого останутся, и имъ въ народѣ не ходить, и въ сборы не принимать, а отдавать на монетные дворы, за которыя платить по сплавкѣ по 19 копѣекъ чистаго за золотникъ, а нынѣ оному обмѣну срокъ уже приближается. Того ради Правительствуюшій Сенатъ приказали: будущаго Генваря съ 1-го числа 1743 года оныхъ съ портретомъ принца Іоанна монетъ на монетные дворы у вольноприносящихъ за ходячую монету отнюдь не принимать, а принимать съ платежемъ по сплавкѣ по 19 копѣекъ чистаго за золотникъ, какъ вышеписаннымъ публикованнымъ Ея Императорскаго Величества указомъ повелѣно; а чтобъ нигдѣ оныхъ того Генваря съ 1 числа въ казну не принимали и въ народѣ оныя не ходили, о томъ симъ публикуется.

(I П. С. З. № 8.690.)

---

16 Февраля 1743 года.

№ 13. *Именной указъ, данный Канцеляріи Монетнаго Правленія.* — **О сдѣланіи червонцевъ съ портретомъ Императрицы, вѣсомъ и пробою противъ голландскихъ.**

Обрѣтающееся золото въ серебрѣ, выплавленномъ въ Нерчинскихъ заводахъ, котораго, по доношенію Бергъ-Коллегіи въ Сенатъ Августа 13 дня 1742 года, показано 24 фунта съ нѣсколькими золотниками, которое по опредѣленію сенатскому велѣно принять на монетный дворъ; и оное золото указали Мы передѣлать въ червонные съ Нашимъ портретомъ и гербомъ, въ вѣсъ и пробу противъ голландскихъ червонныхъ, въ Москвѣ на монетномъ дворѣ, и какъ оные червонные сдѣланы будутъ, то оные прислать къ Намъ.

(I П. С. З. № 8.705.)

---

27 Февраля 1743 года.

№ 14. *Сенатскій указъ.* — **О вымѣнѣ монетъ съ портретомъ принца Іоанна, о приниманіи оныхъ въ казенные сборы до установленнаго срока, и о передѣлѣ сихъ монетъ въ новыя.**

Въ Собраніи Правительствующій Сенатъ, слушавъ доношеніе, взнесенное изъ Монетной Канцеляріи съ представленіемъ мнѣнія, приказали:

1. За присланныя нынѣ на монетные дворы изъ разныхъ мѣстъ, и изъ губерній, и провинцій, монеты съ портретомъ принца Іоанна съ объявленіемъ таковымъ, что оныя въ казенные сборы вступили до показаннаго о нехожденіи онымъ монетамъ сего Генваря до 1 числа термина, также и впредь, ежели изъ которыхъ мѣстъ и губерній, и провинцій, такія-жъ монеты будутъ присылаться и о нихъ будетъ писано, что въ казенные-жъ сборы вступили-жъ до того термина, и такія монеты на монетной дворъ принимать попрежнему, и за нихъ въ тѣ мѣста платежъ производить копѣйка за копѣйку; а изъ которыхъ мѣстъ о тѣхъ монетахъ, когда въ сборы вступили, въ промеморіяхъ и доношеніяхъ будетъ не показано, объ ономъ съ тѣми мѣстами имѣть отъ оной Канцеляріи, или отъ подчиненныхъ ей Конторъ, письменныя сношенія и по тѣмъ сношеніямъ, буде пріемъ показанъ будетъ до указнаго термина, и за такія монеты платежъ производить по вышеписанному-жъ копѣйка за копѣйку; и ежели-жъ явится, что тѣ монеты гдѣ приняты будутъ послѣ вышепомянутаго срока, Генваря 1 числа сего 1743 года, и за оныя въ тѣ мѣста платежъ производить по показанному въ томъ доношеніи исчисленію, а не копѣйка за копѣйку, а достальныя деньги за платежемъ по тому исчисленію, а именно: за рублевую и полтинныя монеты, за каждый рубль по $8^1/_2$ копѣекъ, а порознь за каждую полтинную монету по $4^1/_4$ копѣйки, а за гривенную за каждый-же рубль по 15 копѣекъ, а за каждый-же гривенникъ по $1^1/_2$ копѣйки, взыскать на тѣхъ людяхъ, отъ кого оныя послѣ срочнаго числа будутъ, и о томъ въ Монетную Канцелярію послать указъ.

2. Отъ вольноприносящихъ людей тѣ съ портретомъ принца Іоанна монеты принимать и платежъ за нихъ по мнѣнію Монетной Канцеляріи производить, не сплавливая оныхъ монетъ, по упомянутому въ томъ доношенію исчисленію чистоты, за вычетомъ угара и задѣльныхъ денегъ, а

именно: за рублевую и полтинную монету по 91$^{1}/_{2}$ копѣекъ за рубль, а порознь за каждую полтинную монету по 45$^{3}/_{4}$ копѣекъ, за гривенныя по 85 копѣекъ за рубль, а порознь же за каждый гривенникъ по 8$^{1}/_{2}$ копѣекъ, дабы приносителямъ въ заплатѣ отъ сплавокъ оныхъ продолженія не было, а годныя въ перепечатку, для уменьшенія за передѣлъ оныхъ денегъ и угара при сплавкахъ оныхъ серебра, перепечатывать по прежнему новымъ штемпелемъ съ портретомъ Ея Императорскаго Величества, а негодныя въ перепечатку передѣлывать вновь.

(I П. С. З. № 8.712.)

---

14 Апрѣля 1743 года.

№ 15. *Именной указъ, данный Канцеляріи Монетнаго Правленія.*— **О запискѣ въ расходъ 2.820 россійскихъ червонцевъ, приготовленныхъ изъ золота, извлеченнаго изъ нерчинскаго серебра.**

Взнесенные въ комнату Нашу, по Нашему указу, изъ оной Канцеляріи сего Марта 22 червонные, передѣланные въ Москвѣ на монетномъ дворѣ изъ золота, обрѣтающагося въ серебрѣ, выплавленномъ на Нерчинскихъ заводахъ, съ Нашимъ портретомъ и гербомъ, двѣ тысячи восемьсотъ двадцать, повелѣваемъ записать въ расходъ.

(Архивъ Д-та Госуд. Казнач. Монетн. Отдѣл., св. 1, стр. 4.)

---

27 Іюня 1743 года.

№ 16. *Мнѣніе ассессора Мокѣева.* — **О легковѣсныхъ деньгахъ.**

Для легковѣсныхъ денегъ, какъ нынѣ при вымѣнѣ въ казну приходятъ, а именно въ 1747 году вымѣнено счетомъ 147.378 руб. 20 коп., вѣсомъ 238 пудовъ 23 фун. 18 золотн. и въ нынѣшнемъ 1743 году счетомъ 119.567 руб., вѣсомъ 193 пуда 17 фун. 67 золотн., а плачено копѣйка за копѣйку, изъ которыхъ приходитъ чистаго золотникъ по 20 коп. безъ $^{4}/_{96}$, а что за оный вымѣнъ платится Дудоровымъ съ пуда по 5 рублевъ, то съ оными и гораздо свыше 20 коп. въ казну приходитъ чистаго золотникъ, а оному мелкимъ деньгамъ вымѣну былъ терминъ пятилѣтній, а потомъ и вторичный двухлѣтній доходитъ, а именно отъ сего числа останется менѣе 6 мѣсяцевъ Декабря по 8 число, но токмо какъ отъ казенныхъ сборовъ, такъ и отъ народнаго хожденія къ вымѣну въ приносѣ имѣется весьма мало, и впредь изъ партикулярныхъ рукъ въ приносѣ могутъ быть итого легковѣснѣе, и опасно, чтобъ отъ того впредь казеннаго убытку не послѣдовало, какъ уже и нынѣ то является, что изъ 22.000 руб. явилось 5.000 руб. легковѣсныхъ, отъ которыхъ сверхъ заплаты явилось казеннаго убытку у 1.000 по 6 руб. и болѣе, а за вымѣномъ въ народѣ въ остаткѣ счисляется 17.000.000, того ради, по мнѣнію моему, для скорѣйшаго изъ народу онымъ деньгамъ вымѣну, для убѣжанія многаго затрудненія въ перечетахъ и провозахъ казеннаго убытку, какъ нынѣ при вымѣнѣ производится, по прошествіи нынѣшняго двухлѣтняго термина въ казенные сборы оныхъ денегъ не принимать и въ народѣ не торговать, ибо тому вымѣну термины были даваны, а приносить, у кого имѣются мелкія деньги до 100 рублей на монетные дворы и, сплавливая подъ смотрѣніемъ къ тому опредѣленныхъ людей, отдавать казначеямъ по сплавкѣ, за которыя платить отъ казначеевъ, за свидѣтельствомъ пробирера и вардейна, за чистое по 20 коп. за золотникъ, а у кого будетъ въ приносѣ менѣе 100 рублей, и тѣ принимать на вѣсъ съ осмотрѣніемъ пробиреромъ фальшивыхъ, т. е. мѣдныхъ и оловянныхъ, потому жъ принимать казначею и платить по вѣсу, по исчисленію чистоты, за каждый фунтъ по 15 р. 48 коп., а за золотникъ по 16$^{1}/_{8}$ коп., и для онаго тому казначею съ служителями къ нынѣшнему окладу за его трудъ прибавить жалованья въ годъ по 100 руб., и отъ того казеннаго убытку и народной тягости быть не признавается, ибо указомъ велѣно мелкія деньги передѣлывать въ гривенную монету 72-й пробы, отъ которыхъ мелкихъ денегъ по передѣлу имѣетъ быть отъ каждаго пуда прибыли по 49 руб. 89 коп., а народъ будетъ получать, хотя и по сплавкѣ, за чистое по 20 коп., но токмо по исчисленію приходитъ тожъ копѣйка за копѣйку, какъ и нынѣ заплата производится, а хотя во время доокончательнаго термина отъ показанныхъ Дудоровыхъ вымѣнныя или мелкія деньги, которыя явятся ниже указнаго вѣсу, и будутъ къ казначеямъ въ отдачѣ, и за нихъ, по силѣ указу, платежъ произведенъ будетъ, а по расчисленію отъ тѣхъ денегъ при передѣлѣ въ казну прибыли быть не имѣетъ, то за вымѣнъ оныхъ платежа съ каждаго пуда по 5 руб. (какъ нынѣ производится) имъ, Дудоровымъ, не производить.

(Моск. Архивъ М-ва Юстиціи, дѣла Сената по Монетн. Канц. кн. № 1.423, лл. 20—21.)

---

7 Декабря 1743 года.

№ 17. *Сенатскій указъ.*—**О вымѣниваніи мелкихъ серебряныхъ денегъ до будущаго о томъ указа по-прежнему.**

Въ собраніе Правительствующаго Сената допущенъ былъ Монетной Канцеляріи главный судья, дѣйствительный статскій совѣтникъ, князь Сергѣй Голицынъ и Правительствующему Сенату словесно представлялъ, что вымѣну мелкихъ серебряныхъ денегъ срокъ взавтра, то есть отъ 8 числа сего Декабря, и послѣ того срока тѣ мелкія деньги копѣйка за копѣйку вымѣнивать-ли, или платить за нихъ деньги по чистотѣ серебра, а о продолженіи того срока еще на два года подано отъ той Канцеляріи доношеніе, но указа еще не получено. И Правительствующій Сенатъ, имѣя разсужденіе, что по тому Монетной Канцеляріи доношенію о продолженіи того срока разсужденіе учинено и докладъ Ея Императорскому Величеству о томъ подписанъ, токмо еще отъ Ея Императорскаго Величества не конфирмованъ; а понеже въ томъ Монетной Канцеляріи доношеніи показано, что тѣхъ мелкихъ серебряныхъ денегъ за вымѣномъ въ народѣ осталось 17.000.000 рублей и опасно, чтобъ по прошествіи вышеписаннаго срока тѣхъ мелкихъ денегъ не вывозили за границу, или не сливали въ слитки; того ради приказали: мелкія серебряныя деньги до будущаго указа въ казну вымѣнивать по прежнему указу копѣйка за копѣйку, а не по чистотѣ серебра.

(I П. С. З. № 8.831.)

---

30 Декабря 1743 года.

№ 18. *Сенатскій указъ.* — **О вымѣнѣ мѣдныхъ денежекъ и полушекъ на мѣдныя шведскія деньги, имѣющіяся во Фридрихсгамѣ.**

Въ Правительствующій Сенатъ генералъ-лейтенантъ фонъ-Кампенгаузенъ доношеніемъ представлялъ, что во время пребыванія его во Фридрихсгамѣ, какъ отъ градскихъ, такъ и уѣздныхъ обывателей происходили жалобы такія, что находящіеся тамъ россійскіе купцы и маркитентеры мѣдныхъ мелкихъ шведскихъ денегъ по той цѣнѣ, по чему оныя при шведскомъ владѣніи хаживали, не берутъ, объявляя то, что у нихъ, россійскихъ купцовъ и маркитентеровъ, выборгскіе мѣщане тѣхъ мѣдныхъ мелкихъ шведскихъ денегъ ни по какой цѣнѣ, какъ только однимъ вѣсомъ, платя за всякій фунтъ по 16 копѣекъ, не берутъ, и тѣмъ чинятъ имъ великое разореніе и обиду, чего ради и они купцы у нихъ финскихъ обывателей тѣхъ денегъ по настоящей цѣнѣ принуждены не брать; а хотя де изъ нихъ нѣкоторые россійскіе купцы, также и маркитентеры, за покупные ими, финскими обывателями, товары тѣ шведскія мелкія деньги взять по настоящей цѣнѣ и обѣщаютъ, токмо на тѣ продажные имъ товары за вышепоказаннымъ резономъ цѣну накладываютъ высокую, вымѣщая тѣ, приключающіеся имъ, убытки, и во первыхъ, при продажѣ тѣхъ товаровъ такой уговоръ съ ними, финляндскими обывателями, имѣютъ, какою монетою они имъ за тѣ продажные товары деньги будутъ платить; и ежели кто изъ нихъ обывателей объявитъ, что отъ него платежъ будетъ россійскими деньгами, или большими платами, такимъ противъ другихъ, которые на мелкія деньги хотятъ купить, тѣ же товары продаютъ весьма дешевле, отъ чего они, тамошніе обыватели, при нынѣшней ихъ крайней бѣдности принуждены и наивящше приходить въ самое разореніе и требовать указа, какимъ наиудобнѣйшимъ образомъ въ томъ поступать; а по мнѣнію де его для избавленія, какъ тамошнихъ бѣдныхъ и раззоренныхъ обывателей, такъ и россійскихъ купцовъ и маркитентеровъ отъ напраснаго и явнаго имъ убытка, весьма за потребно разсуждается вышеписанныя мелкія шведскія мѣдныя деньги всѣ вдругъ перемѣнить россійскими деньгами, а именно: пятикопѣечниками и денежками; чего ради и повелѣно бъ было оныхъ туда послать съ однимъ коммисаромъ до 13.000 рублей, или сколько Правительствующимъ Сенатомъ заблагоразсуждено будетъ; ибо де изъ того казнѣ Ея Императорскаго Величества дальняго убытка не признавается потому быть, что упоминаемыхъ мелкихъ шведскихъ денегъ, копѣекъ и рунштиковъ такихъ, которыхъ считается на копѣйку по три, по вѣсу въ фунтѣ состоитъ двадцать девять съ третью, а пятикопѣечниковъ рубль четыре полушки и тако тѣ шведскія мѣдныя деньги противъ пятикопѣечниковъ вѣсомъ втрое и болѣе тяжеле, если же ихъ въ казну принять, по высокому Правительствующаго Сената разсужденію, покажется весьма убыточно, то оныя сколько ихъ не вымѣнится, всѣ можно будущею весною на судахъ отправить въ Швецію къ обрѣтающемуся тамъ съ россійскою арміею генералъ-аншефу и сенатору, и кавалеру, Ссейту, на дачу полкамъ жалованья, которыя тамо безъ всякаго казеннаго убытка всѣ въ расходъ употреблены быть могутъ, и тѣмъ всѣ, нынѣ въ въ тамошней новозавоеванной землѣ происходящіе, несогласія и непорядки пресѣчены быть имѣютъ.

Правительствующій Сенатъ приказали: для представленныхъ въ вышеписанномъ доношеніи и мнѣніи резоновъ, на вымѣнъ вышеписанныхъ мелкихъ шведскихъ мѣдныхъ денегъ во Фридрихсгамѣ, изъ Монетной Канцеляріи отправить мѣдныхъ денежекъ и полушекъ россійской монеты объявленное число, 13.000 рублей, на которыя вымѣнивать шведскія мелкія деньги и, не отправляя безъ указа сюда, содержать тамо и, сколько вымѣнено будетъ, въ Сенатъ репортовать. И Монетной Канцеляріи учинить по сему Ея Императорскаго Величества указу.

(I П. С. З. № 8.848.)

15 Марта 1744 года.

№ 19. *Высочайше утвержденный докладъ Сената.*—**Объ употребленіи низкопробнаго серебра въ передѣлъ монетъ, приводя оное въ указную пробу, и о покупкѣ серебра на монетные дворы въ заморскихъ странахъ, въ Персіи, на китайской границѣ и внутри Россіи.**

Докладъ. Мая 10-го Правительствующимъ Сенатомъ, по доношенію со мнѣніемъ Монетной Канцеляріи, опредѣлено: объявленное въ томъ доношеніи низкопробное серебро, имѣющееся въ С.-Петербургѣ и въ Москвѣ, вѣсомъ съ лигатурою 712 пудъ 4 фунта 60 золотниковъ $^{54}/_{96}$, за объявленнымъ по мнѣнію Монетной Канцеляріи отъ перечистки онаго серебра убыткомъ и за долго-продолжительнымъ въ той перечисткѣ временемъ не перечищать, а употреблять въ передѣлъ монетъ, приводя въ указную пробу ефимками и высокопробнымъ серебромъ, и для того о немедленной присылкѣ на монетные дворы наличныхъ и впредь сбираемыхъ ефимковъ во всѣ мѣста, гдѣ сборы оныхъ имѣются, подтвердить указомъ; такожъ Монетной Канцеляріи прилежное стараніе имѣть покупать и подряжать иностранное высокопробное серебро, дабы оное низкопробное серебро безъ дѣйства праздно не лежало; а до передѣла всего того низкопробнаго серебра у вольноприносящихъ людей ниже 77-й пробы серебра, какъ о томъ же во мнѣніи представлено, не принимали; а Коммерцъ-Коллегіи имѣть разсужденіе и всевозможное стараніе, чтобъ на взятыя за товары въ Голландіи деньги за моремъ покупаны были по надлежащимъ тамошнимъ цѣнамъ, или на товары вымѣниваны, ефимки, съ приращеніемъ къ интересу Вашего Императорскаго Величества прибыли, и въ надлежащія времена въ С.-Петербургъ высланы были немедленно, о чемъ въ Монетную Канцелярію и въ Коммерцъ-Коллегію указы изъ Сената посланы. А оной же Монетной Канцеляріи присутствующій, дѣйствительный статскій совѣтникъ князь Голицынъ, мнѣніемъ своимъ Правительствующему Сенату представилъ: вышеобъявленнаго де низкопробнаго серебра, за неимѣніемъ довольнаго къ тому числа высокопробнаго серебра или ефимковъ, нынѣ въ монеты передѣлать невозможно, ибо къ вышепоказанному числу онаго низкопробнаго серебра потребно ефимковъ 5.432 пуда, токмо по примѣру нынѣшнихъ сборовъ прежде пяти лѣтъ той суммы ефимковъ въ сборѣ быть неуповательно, за чѣмъ и оное серебро лежать будетъ праздно, отъ чего произойдетъ немалой казенной убытокъ; а ежели же оное серебро на гнѣздахъ перечистить въ семьдесятъ седьмую пробу, то произойдетъ великой казенной убытокъ, а именно: при каждомъ пудѣ по 58 рублей по 80 копѣекъ, а при всей суммѣ 41.701 рубль 84 копѣйки, къ тому жъ на тое перечистку и время потребно не малое, а именно, полтретья года и сдѣлается отъ того двойной

убытокъ, первой, которой произойдетъ отъ перечистки, а другой—отъ долгаго празднаго въ казнѣ лежанія, что оное серебро не будетъ въ монетахъ обращаться, того де ради не повелѣно-ль будетъ оное низкопробное серебро передѣлать въ двурублевую монету за тѣмъ, что за крупностію оной монеты ворамъ подъ тое монету поддѣлываться будетъ не можно, и оную двурублевую монету передѣлать, не прибавляя высокопробнаго или ефимочнаго серебра, и дѣлать пробою въ 36 золотниковъ, вѣсомъ изъ каждаго фунта тридцать шестой пробы серебра по 7 рублей по 92 копѣйки, а изъ пуда 316 рублей 80 копѣекъ, а въ 1.000 рубляхъ, или въ 500 оныхъ монетъ, чтобъ было вѣсомъ 3 пуда 6 фунтовъ 28 золотниковъ, и будетъ двурублевой каждой тридцать шестой пробы толикое число по добротѣ чистаго серебра, какъ 2 рубли гривенниковъ семьдесятъ второй пробы, въ себѣ содержать, и противъ нынѣшней гривенной монеты во всемъ добротою будутъ тѣ монеты сходны, а выйдетъ по передѣлу выше показаннаго числа низкопробнаго серебра двурублевой монеты 203.822 рубли 8 копѣекъ, и придетъ при томъ передѣлѣ, за выключеніемъ бываемаго расхода и покупной цѣны, противъ перечистки на гнѣздахъ, прибыли 63.243 рубля 76 копѣекъ, а на передѣлъ онаго больше времени не потребно по крайней мѣрѣ около шести мѣсяцовъ; а какимъ штемпелемъ оныя двурублевыя монеты печатать, приложилъ разные абдруки, а двурублевику изъ того низкопробнаго серебра модель, которая въ себѣ содержитъ вѣсомъ двадцать четыре золотника съ четвертью, и такимъ де образомъ то низкопробное серебро можетъ передѣлано быть безъ всякой остановки; а которыми ефимками то низкопробное серебро надлежало бы повышать, оныя передѣланы быть имѣютъ особо, и прибыль отъ нихъ будетъ потому же особая. Въ Правительствующемъ Сенатѣ разсуждено: 1) Что хотя оной его, князя Голицына, проектъ для показанной въ немъ прибыли и полезенъ, но понеже оная двурублевая монета въ Россійской Имперіи вновь введена будетъ, а сдѣлано оной будетъ изъ вышеписаннаго низкопробнаго серебра только съ 200.000 рублей съ небольшимъ, а больше того дѣлано не будетъ, и какъ извѣстно есть, что иностранные купцы всегда новую монету для содержанія коммерціи пробуютъ, и хотя она вѣсомъ противъ нынѣшнихъ гривенниковъ вдвое, но когда увидятъ, что въ ней серебро весьма низкой пробы, то опасно, чтобъ вексельной курсъ не унизился, отъ чего немалое поврежденіе россійскому купечеству въ коммерціи приключиться можетъ. 2) Оной же двурублевой монетѣ, яко низкопробной и въ такой малой суммѣ въ непремѣнномъ всегда хожденіи и употребленіи быть не можно, но хотя со временемъ, однако жъ паки изъ народу вымѣнивать и, въ указную пробу приводя, въ настоящую рублевую монету передѣлывать принуждено будетъ, наипаче жъ. 3) Понеже оное серебро на монетныхъ дворахъ въ капитальной, а не въ прибыльной суммѣ состоитъ, которой капиталъ долженъ обращеніе свое имѣть на покупку серебра, какъ для пріумноженія того жъ капитала, такъ и на заплату изъ прибыльной суммы въ положенныя мѣста; но онаго серебра, за настоящею нынѣ во всей Европѣ войною, довольнаго числа достать неуповательно; буде же оныя монеты употребить хотя и на самонужнѣйшіе по нынѣшнему настоящему времени расходы и окромѣ покупки золота и серебра, то на монетныхъ дворахъ капитальная сумма, которая нынѣ и съ вышеписаннымъ низкопробнымъ серебромъ не весьма въ великомъ числѣ состоитъ, весьма умалится, и впредь, для умноженія того капитала, въ покупкѣ золота и серебра надежды будетъ имѣть не на что. 4) Вышеписанныя всѣ обстоятельства Правительствующій Сенатъ довольно разсуждая, за полезнѣе признаваетъ онаго низкопробнаго серебра въ двурублевую монету нынѣ не передѣлывать, а по прежнему, прошедшаго Мая 10 дня 1743 года, разсужденію употреблять въ передѣлъ монетъ, приводя въ указную пробу ефимками и высокопробнымъ серебромъ, а покупку того низкопробнаго серебра нынѣ удержать. 5) Что же вышеписанный дѣйствительный статскій совѣтникъ князь Голицынъ, въ мнѣніи своемъ написалъ, что на одобриваніе онаго низкопробнаго серебра потребно ефимковъ 5.432 пуда, токмо де по примѣру нынѣшнихъ сборовъ прежде пяти лѣтъ той суммы ефимковъ въ сборѣ быть неуповательно, за чѣмъ и оное серебро лежать будетъ праздно, отъ чего де произойдетъ немалой казенной убытокъ; того ради Монетной Канцеляріи, убѣгая того убытку, по должности своей наиприлежнѣйшее стараніе имѣть, въ прибавокъ къ присылаемымъ на монетные дворы ефимкамъ, серебра покупать, сколько возможность допустить изъ-за моря, такожъ изъ Персіи и съ китайской границы, а хотя нѣкоторое число и въ Россіи, дабы оное низкопробное серебро безъ передѣла праздно не лежало. И о вышеписанномъ Вашему Императорскому Величеству Сенатъ всеподданнѣйше доноситъ во извѣстіе.

Резолюція: Быть по сему.

(I П. С. З. № 8.898.)

---

16 Марта 1744 года.

№ 20. *Именной указъ, объявленный изъ Сената.* — **О приниманіи мелкихъ серебряныхъ денегъ, впредь до указа, въ казенные сборы и подати и о пересылкѣ собранныхъ въ Монетную Канцелярію для передѣлки.**

По состоявшемуся Ея Императорскаго Величества и въ народъ публикованному въ 1741 году указу повелѣно мелкія серебряныя копѣйки всякаго чина партикулярнымъ людямъ, у кого тѣ мелкія копѣйки есть, на обмѣнъ приносить, и во всякіе сборы отдавать, и у нихъ въ тѣ сборы принимать безъ всякаго замедленія, чему положенъ срокъ 1743 г. Декабря по 8 число; а по прошествіи онаго срока, ежели которыя въ народѣ останутся, ни въ какіе сборы уже не принимать, и въ народѣ имъ не ходить, а приносить на денежные дворы, за которыя заплату производить по чистотѣ серебра по указамъ, по 18 копѣекъ за золотникъ, и хотя тому вымѣну означенный срокъ минулъ, но понеже, какъ извѣстно есть, что оныхъ мелкихъ денегъ въ народѣ еще немалое число находится, того ради Ея Императорское Величество, милосердуя о своихъ вѣрноподданныхъ, дабы оные, у кого такія мелкія деньги есть, за нехожденіемъ ихъ въ народѣ и за непріемомъ въ казенные сборы и подати, не понесли крайняго убытка и разоренія, сего Марта 15 числа въ присутствіи въ Правительствующемъ Сенатѣ Всемилостивѣйше указать соизволила: тѣ мелкія серебряныя деньги, кромѣ воровскихъ, о которыхъ въ указѣ Мая 28 дня 1743 года именно изображено, во всей россійской имперіи впредь до указа въ казенные всякіе сборы и подати принимать и, не употребляя ни въ какіе расходы, присылать для передѣла въ Монетную Канцелярію. И во исполненіе того Ея Императорскаго Величества Всемилостивѣйшаго указа, Правительствующій Сенатъ приказали: дабы

о томъ всякаго чина люди вѣдали и тѣ бъ мелкія деньги во всѣ сборы принимаемы были, подъ опасеніемъ за непріемъ оныхъ штрафа и истязанія, публиковать во всенародное извѣстіе сими печатными указами.

(I П. С. З. № 8.903.)

11 Мая 1744 года.

№ 21. *Именной указъ, состоявшійся въ Сенатѣ.* — **О пріемѣ мѣдныхъ пятикопѣечниковъ прежняго чекана во всѣхъ платежахъ, частныхъ и казенныхъ, за четыре копѣйки.**

Объявляемъ чрезъ сіе. Указали Мы надѣланнымъ въ Россіи въ прошлыхъ годахъ мѣднымъ пятикопѣечникамъ Августа съ перваго числа сего 1744 года въ народѣ ходить и въ Нашу казну во всякіе сборы принимать по четыре копѣйки.

(I П. С. З. № 8.939.)

11 Мая 1744 года.

№ 22. *Именной указъ.* — **О запрещеніи ввозить въ Россію мѣдную монету и о невывозѣ за границу золотыхъ и серебряныхъ денегъ, слитковъ и посуды.**

Съ присоединеніемъ приговора Правительствующаго Сената о вымѣнѣ пятикопѣечниковъ и краткаго экстракта изъ проектовъ о семъ же предметѣ.

Какъ уже всѣмъ довольно извѣстно есть, что при жизни вселюбезнѣйшаго Нашего Родителя, Государя блаженныя и вѣчной славы достойныя памяти Его Императорскаго Величества Петра Великаго, многими въ народъ публикованными печатными указами накрѣпко запрещено, чтобъ мелкихъ серебряныхъ и мѣдныхъ копѣекъ изъ-за границъ въ Россію не впускать, дабы подъ видомъ россійскихъ какія въ иныхъ краяхъ поддѣланныя не входили, такожъ и изъ Россіи серебряной монеты и мелкихъ денегъ и въ слиткахъ серебра за границу не пропускать; и для того велѣно въ пограничныхъ мѣстахъ поставить крѣпкіе караулы, чтобъ того смотрѣли накрѣпко. А по кончинѣ Его Императорскаго Величества, при жизни сестры Нашей, блаженныя памяти Императрицы Анны Іоанновны, въ 1735 году, оное еще подтверждено, и при томъ особливо смотрѣть велѣно, чтобъ никакихъ мѣдныхъ пятикопѣечниковъ изъ чужихъ мѣстъ, или изъ-за границъ не вывозили; а ежели россійскіе, или въ чужихъ краяхъ поддѣланные, пятикопѣечники, за тѣми публичными указами, изъ чужихъ краевъ кто вывозить будетъ, оные взять въ казну безъ всякаго за нихъ платежа, да сверхъ того тѣмъ, которые ихъ провезли, по важности дѣла, чинить смертную казнь, со взятьемъ имѣнія ихъ въ казну. А понеже извѣстно есть, что не смотря на оные публикованные крѣпкіе указы, мѣдные пятикопѣечники изъ чужихъ краевъ въ Государство Россійское привозятъ, такожъ и внутри Россійскаго Государства чрезъ литье въ опоки, и другими образами воровски поддѣлываютъ, и тѣмъ не токмо казнѣ Нашей, но и вѣрнымъ Нашимъ подданнымъ великой убытокъ приключаютъ, а государство излишнею мѣдною монетою наполняется; на противу же того серебряныя рублевыя, полтинныя и прочія, монеты и мелкія серебряныя деньги, сливая оныя въ слитки, изъ Россіи за границы вывозятъ: Того ради Всемилостивѣйше повелѣли Мы, въ подтвержденіе вышеписанныхъ публикованныхъ указовъ, во всей Нашей Имперіи публиковать еще печатными указами, чтобъ никто мѣдныхъ пятикопѣечниковъ и денежекъ, и полушекъ, изъ-за границы въ Россію, такожъ и въ Малороссійскіе города, ни тайно, ни явно, отнюдь и ни подъ какимъ претекстомъ, хотя бъ оныя и россійскаго чекана были, ввозить не дерзали; напротиву же того, серебряной рублевой и прочей монеты, и серебряныхъ мелкихъ денегъ, и сдѣланной всякой посуды, и слитковъ изъ Россіи за границу не вывозили. Чего накрѣпко смотрѣть въ пограничныхъ городахъ губернаторамъ, воеводамъ и прочимъ командирамъ, такожъ и на всѣхъ форпостахъ и заставахъ, а гдѣ заставъ нынѣ нѣтъ, а проѣзды тѣми мѣстами бываютъ, въ оныхъ немедленно заставы учредить губернаторамъ съ товарищи, и на оные на всѣ форпосты и заставы опредѣлить для сего особливыхъ добрыхъ и надежныхъ людей, и велѣть имъ проѣзжающихъ изъ-за границъ всякихъ чиновъ людей, хотя бы россійской или иностранный, какого бъ достоинства и чести ни былъ, съ товарами и безъ товаровъ, всѣхъ осматривать. И ежели у кого мѣдные пятикопѣечники, копѣйки и денежки, и полушки найдутся: онаго тотчасъ со всѣми его пожитки и вещьми, которыя при немъ будутъ, и съ тѣми воровскими деньгами арестовать, и объявить въ томъ пограничномъ городѣ губернатору, или гдѣ кто другой командиръ будетъ, которымъ о томъ розыскивать, и ежели дойдетъ до пытки, то и пытать, гдѣ они тѣ мѣдныя деньги взяли и для чего въ Россію, за публикованными указами, возили и, по розыску, оныхъ людей, кто въ томъ виною найдется въ тѣхъ же мѣстахъ, гдѣ кто пойманъ будетъ, казнить смертью, а оныя арестованныя деньги, пожитки и вещи, брать въ казну безденежно и отсылать въ Монетную Канцелярію; а тѣмъ людямъ, кто на форпостахъ и заставахъ или въ другихъ гдѣ мѣстахъ, тѣхъ ѣдущихъ изъ-за границъ съ мѣдными деньгами поймаетъ, изъ тѣхъ конфискованныхъ всякихъ пожитковъ и денегъ, кромѣ воровскихъ, давать въ награжденіе половину, а воровскихъ денегъ въ награжденіе имъ не давать, а отсылать, какъ и выше писано, въ Монетную Канцелярію; такимъ же образомъ поступать и съ проѣзжающими за границу, чтобъ россійской серебряной рублевой, полтинной и прочей, монеты и мелкихъ серебряныхъ денегъ, и сдѣланной всякой посуды, и слитковъ изъ Россіи не вывозили. Буде же опредѣленные на форпостахъ и на заставахъ кого изъ-за границы въ Россію съ мѣдными пятикопѣечниками, денежками и полушками, хотя бъ оныя и россійскаго чекана были, или изъ Россіи за границу съ серебряною монетою и мелкими деньгами и съ слитками, кого хотя однажды пропустятъ, съ великою или малою суммою: такихъ, по подлинному изслѣдованію, казнить смертью, а именно, на томъ мѣстѣ, гдѣ такой пропускъ учинилъ, повѣсить. И о томъ тѣмъ опредѣленнымъ на заставы и форпосты отъ губернаторовъ и воеводъ дать особливыя инструкціи; а при портахъ, чтобъ водою на корабляхъ и прочихъ судахъ въ Россію мѣдныхъ пятикопѣечниковъ, денежекъ и полушекъ, не привозили, а изъ Россіи серебряныхъ монетъ и денегъ и сдѣланной всякой посуды и слитковъ не вывозили, о томъ крѣпкое смотрѣніе имѣть Коммерцъ-Коллегіи и портовымъ таможнямъ; и для того опредѣленнымъ къ досмотру караблей, или кому Коммерцъ-Коллегія запотребно разсудитъ, дать особливыя инструкціи, во всемъ такого жъ содержанія, какъ выше опредѣленнымъ на заставахъ и форпостахъ дать велѣно. А понеже упова-

тельно, что мѣдные пятикопѣечники и денежки, и полушки, въ Россію привозятся большею частію заграничными жителями, кои въ Россію пріѣзжаютъ на торжки и ярманки съ своими товарами и безъ товаровъ и, на тѣ мѣдныя деньги вымѣнивая золотые червонные и серебряную монету, и мелкія деньги, вывозятъ за границу: того ради, сверхъ вышеозначенныхъ осмотровъ, и на тѣхъ торжкахъ и на заставахъ, и форпостахъ, и ярманкахъ, накрѣпко смотрѣть, чтобъ тѣ, пріѣзжіе изъ-за границъ, на мѣдные пятикопѣечники, денежки и полушки, золотыхъ червонныхъ и серебряной монеты, и мелкихъ серебряныхъ денегъ, отнюдь не вымѣнивали; а ежели за кѣмъ то усмотрятъ, такого тотчасъ арестовать и, по подлинному свидѣтельству, всѣ его пожитки и вещи брать въ казну безденежно, а ихъ выбить за границу, дабы впредь такъ чинить было неповадно. И для того смотрѣнія на тѣ ярманки и торжки посылать вѣрныхъ и надежныхъ людей, а именно, въ Малой России изъ Генеральной Войсковой Канцеляріи, а въ россійскихъ городахъ изъ Губернскихъ и Воеводскихъ Канцелярій, и давать имъ инструкціи, въ которыхъ крѣпкое подтвержденіе писать, чтобъ они обидъ, разоренія, нападковъ и напрасныхъ приметокъ, отнюдь не чинили, не токмо подъ потеряніемъ чести и имѣнія, но и политической смерти. А чтобъ оныя воровскія мѣдныя деньги въ народѣ не ходили и въ казну въ подати, и ни въ какіе сборы принимаaны не были: въ томъ поступать, по силѣ Нашего Государя Родителя, блаженныя и вѣчнодостойныя памяти Государя Императора Петра Великаго, прошлаго 1722 года указа, во всемъ непремѣнно, а именно, во всѣхъ губерніяхъ и провинціяхъ, и городахъ, и во всѣхъ мѣстахъ у всякихъ денежныхъ сборовъ сборщикамъ и на кабакахъ цѣловальникамъ, смотрѣть накрѣпко воровскихъ денегъ, какъ въ серебряныхъ, такъ и въ мѣдныхъ, а особливо въ пятикопѣечникахъ. И буде у кого явятся такія воровскія деньги, а именно, въ рублѣ до пяти алтынъ воровскихъ одного чекана: и такихъ людей съ тѣми деньгами ловить и приводить въ Губернскія и Воеводскія Канцеляріи, а въ тѣхъ Канцеляріяхъ о томъ слѣдовать и спрашивать, гдѣ они взяли, и на кого покажутъ, потому жъ и тѣхъ людей бравъ спрашивать же, и ими въ томъ слѣдовать же и розыскивать, и кого доведется по розыску, тѣхъ и пытать. И буде кто въ воровствѣ такихъ денегъ явится, или сыщутся денежные инструменты и припасы, и тѣмъ людямъ указъ чинить, какъ о такихъ ворахъ Нашего Императорскаго Величества указы повелѣваютъ; а объявленныя воровскія деньги у вышеписанныхъ всѣхъ людей сбирать и писать о томъ, а инструменты присылать въ Монетную Канцелярію. Буде же у кого такихъ воровскихъ денегъ явится малое число, и въ рублѣ будетъ меньше гривны, или явятся жъ у кого воровскія деньги разныхъ чекановъ или старыя: и у тѣхъ людей такія деньги, для искорененія, отбирать же ни за что, а розыску не чинить и ихъ не задерживать; а буде у сборщиковъ такія воровскія деньги явятся, и за нихъ въ то жъ число брать въ казну добрыми деньгами, а воровскія у нихъ сбирать ни за что же и присылать въ Монетную же Канцелярію; также и въ куплѣ и продажѣ купецкихъ и всякаго чина людямъ, а особливо крестьянству, тѣхъ воровскихъ денегъ смотрѣть накрѣпко жъ, и которой продавецъ у купца при счетѣ денегъ что воровскихъ денегъ найдетъ, тѣ деньги ему брать ни за что, и отдавать командующимъ для отсылки въ Монетную Канцелярію, а у себя имъ продавцамъ не удерживать, подъ штрафомъ; а буде у тѣхъ купцовъ явится въ рублѣ пять алтынъ и больше, и о такихъ чинить противъ вышеписаннаго жъ, а ежели меньше пяти алтынъ, то такихъ не приводить, но токмо деньги отбирать ни за что и отдавать противъ вышеписаннаго, чтобъ оное воровство конечно было искоренено. А въ тѣхъ вышеписанныхъ во всѣхъ слѣдованіяхъ и розыскахъ чинить безъ всякаго нападка, или какой страсти и лжи, и затѣванія, усматривая тѣхъ всѣхъ людей, у кого такія воровскія деньги сыщутся, чина и состоянія. И сей указъ, какъ въ городахъ такъ и въ селахъ, во всѣхъ церквахъ, для всенароднаго извѣстія, въ воскресные дни и господскіе праздники читать почасту, и прибить при церковныхъ дверяхъ и при градскихъ воротахъ, и при публичныхъ мѣстахъ, и при торжкахъ, гдѣ пристойно, дабы о томъ былъ всякъ свѣдомъ. А сколько такихъ воровскихъ денегъ гдѣ къ командамъ отдано будетъ, и у тѣхъ командъ оныя записывать и, записывая, отсылать въ Монетную Канцелярію.

I. Приговоръ Правительствующаго Сената о вымѣнѣ пятикопѣечниковъ.

Въ собраніи Правительствующій Сенатъ, имѣя разсужденіе о надѣланныхъ въ России въ прошлыхъ годахъ мѣдныхъ пятикопѣечникахъ (которыхъ при жизни блаженныя и вѣчнодостойныя памяти Государя Императора Петра Великаго, сдѣлано было для тогдашней въ деньгахъ нужды только съ 500.000 рублей, а по кончинѣ Его Императорскаго Величества надѣлано оныхъ уже безмала 3.000.000), что оные не токмо коммерціи и государственной пользѣ сами собою вредительны, но наипаче къ дѣланію воровскихъ въ России и за границею и ввозу оныхъ въ Россію, за великою имъ цѣною, главный поводъ подали; что изъ пуда мѣди, которому цѣна около 8 рублей, пятикопѣечниковъ дѣлано по 40 рублей и, что уже и самымъ дѣломъ показалось въ вывозныхъ изъ горъ и отъ подданныхъ Ея Императорскаго Величества Калмыкъ, которые равномѣрно такимъ же штемпелемъ и, уповательно, такою жъ большею машиною (ибо молотками и другими малыми инструментами оныхъ, за великостію тѣхъ пятикопѣечниковъ, чеканить не можно) печатаны, какъ и здѣшніе въ России, на монетныхъ дворахъ, и никакимъ образомъ съ Россійскими узнать ихъ не можно; и безъ сомнѣнія, что и изъ Польши и Литвы оныхъ въ вывозѣ уже есть довольно, особливо жъ превеликой вредъ коммерціи, понеже оные за товары брать велѣно, а иноземцы всегда наблюдаютъ доброту монеты или ходячихъ денегъ, по чему, какъ курсъ векселямъ, такъ и цѣну заморскимъ товарамъ располагаютъ. И хотя въ 1730 году, по указу блаженныя памяти Государыни Императрицы Анны Іоанновны, велѣно было тѣ пятикопѣечники изъ народа вымѣнить, по которому указу къ тому вымѣну тогда способы хотя и сыскиваны, но токмо оные состояли въ одномъ пріуготовленіи не малой денежной суммы. Что нынѣ Сенатъ не токмо за трудное, но и весьма за невозможное дѣло признаваетъ; потому: 1) Такой великой суммы яко то около 4.000.000, по приходу и расходу Россійскаго Государства не токмо вскорѣ, но и весьма во многіе годы, накопить никакъ не можно. 2) Расходовъ положенныхъ на содержаніе Двора Ея Императорскаго Величества, гвардіи полковъ, арміи и гарнизоновъ, ландмилицій, адмиралтейства, артиллеріи, такожъ и прочихъ окладныхъ и чрезвычайныхъ, убавки учинить довольнаго числа такожде почти не можно; да хотя бъ какую и убавку учинить, но и чрезъ то вскорѣ такой суммы получить не уповательно. 3) Всѣ тѣ проекты состоятъ только къ одному казенному преве-

*

ликому убытку, а народъ никакого участія въ томъ имѣть не будетъ. Нынѣ же въ Правительствующемъ Сенатѣ разсматриваны взятые изъ преждебывшаго Кабинета и имѣющіеся въ Сенатѣ, и отданные нынѣ отъ Двора Ея Императорскаго Величества, такожъ и найденные въ письмахъ Остермана, Миниха и Головкина о вымѣнѣ тѣхъ пятикопѣечниковъ разные проекты, которыхъ Сенатъ разсматривая къ пресѣченію той пятикопѣечной монеты, и чтобъ болѣе воровскихъ умножаться уже не могло, за полезнѣе признаваетъ изъ оныхъ одинъ проектъ (найденный въ дѣлахъ бывшаго Кабинета) генерала графа Ягужинскаго, чтобъ тѣ пятикопѣечники въ копѣйки приводить уменьшеніемъ цѣны, а именно, первой годъ у тѣхъ пятикопѣечниковъ цѣны убавить по копѣйкѣ и принимать въ казну и въ народѣ ходить по четыре копѣйки: то народъ убытка понесетъ 634.000 рублей, а въ другой годъ оные перепечатать въ алтынники, то казна толикое жъ число убытка понесетъ, а потомъ переклеймить въ копѣйки, то народъ и казна еще убытка понесетъ по такой же суммѣ. И по тому проекту Ея Императорскому Величеству Сенатъ мнѣніе свое представляетъ: не соизволитъ ли Ея Императорское Величество Всемилостивѣйше повелѣть ту убавку начать Генваря съ 1-го числа предбудущаго 1745 года и для того нынѣ секретно заготовя публичные печатные указы, краткіе, что онымъ пятикопѣечникамъ того Генваря съ 1 числа въ народѣ ходить и въ казну во всякіе сборы принимать по четыре копѣйки; и тѣ указы, запечатавъ въ конверты, разослать во всѣ губерніи, провинціи и города съ нарочными, подписавъ на тѣхъ конвертахъ, что оные того Генваря 1 числа въ церквахъ при народномъ собраніи распечатавъ, прочесть, и того жъ числа во всѣхъ городахъ публиковать, и въ уѣзды для такой же публики разослать, и всѣмъ сборщикамъ объявить, а въ коллегіяхъ и канцеляріяхъ главнымъ командирамъ, а въ губерніяхъ, провинціяхъ и городахъ, губернаторамъ, воеводамъ и прочимъ управителямъ, того жъ самаго времени всѣ имѣющіеся въ казнѣ и у сборщиковъ мѣдные пятикопѣечники осмотрѣть и переписать, дабы уже въ казну по прежней ихъ цѣнѣ приниманы не были; и сколько гдѣ ихъ по переписи явится, о томъ въ Сенатъ изо всѣхъ мѣстъ прислать рапорты. Отъ сей убавки какъ казна, такъ и народъ, общій убытокъ понесутъ, а именно, которые пятикопѣечники во время той убавки будутъ въ казнѣ, у тѣхъ отъ убавки убытокъ казна понесетъ, а которые будутъ въ народѣ, то убытокъ народъ понесетъ. Потомъ на другой и третій годъ еще убавливать по копѣйкѣ, а на четвертый годъ и послѣднюю четвертую копѣйку убавить же, и ходить уже по копѣйкѣ. Однакожъ въ тѣ четыре года, когда убавка имъ будетъ чиниться, оныхъ, какъ въ проэктѣ генерала Ягужинскаго показано, не перепечатывать, дабы казеннаго убытка напрасно не было, но перепечатать въ копѣйки тогда, когда они за копѣйку уже ходить будутъ; и о той убавкѣ содержать въ наивысшемъ секретѣ, дабы прежде времени въ народѣ о томъ было не извѣстно. Оной убытокъ, который въ тѣ четыре года казна понесетъ, можно награждать отпусками въ домы, какъ изъ гвардіи и изъ полевыхъ полковъ, артиллеріи и адмиралтейства, такъ и статскихъ чиновъ, и другими способы, какіе сыскаться могутъ. А окромѣ оной, тѣмъ пятикопѣечникамъ погодной въ цѣнѣ убавки, къ пресѣченію той вредительной государству монеты, лучшаго способа Сенатъ не признаваетъ. Прочіе же о вымѣнѣ тѣхъ пятикопѣечниковъ проекты въ какой силѣ состоятъ и для чего оные къ тому вымѣну за неспособные Сенатъ признаваетъ, о томъ краткой экстрактъ съ разсужденіемъ Сенатскимъ при семъ приложенъ. А нынѣ, въ подтвержденіе прежнихъ указовъ, немедленно публиковать, чтобъ никто изъ-за границы, какъ сухимъ путемъ, такъ и водою, мѣдныхъ пятикопѣечниковъ въ Россію не ввозили, подъ смертнымъ наказаніемъ, и для того учинить крѣпкія заставы; и о томъ сочинить формуляръ къ апробаціи. И о вышеписанномъ всеподданнѣйше просить Ея Императорскаго Величества указа.

II. Краткій экстрактъ изъ проектовъ о вымѣнѣ пятикопѣечниковъ.

1. Коммисара Шпеэрмана о вымѣнѣ лотереею.
2. Монетной Канцеляріи ассесора Шлаттера и Коммерцъ-Коллегіи вице-президента Меллисина, о вымѣнѣ билетами.
3. Монетной же Канцеляріи ассесора Мокѣева, чтобъ для вымѣна тѣхъ пятикопѣечниковъ сдѣлать изъ Сибирской мѣди новыхъ пятикопѣечниковъ, изъ пуда по 20 руб., 3.000.000 рублей, съ заплатою за пудъ мѣди по 6 руб. по 25 копѣекъ, и тѣми новыми прежніе вымѣнивать.
4. Коммисара Крекшина, о покупкѣ мѣди на старые пятикопѣечники и о передѣлѣ той мѣди для вымѣна тѣхъ пятикопѣечниковъ въ платы.
5. Ассесора Шлаттера, о дѣлѣ для того вымѣна золотыхъ двурублевыхъ монетъ и о покупкѣ на оное золота, и передѣлѣ въ одну пропорцію съ серебромъ.
6. Монетной Канцеляріи судьи, дѣйствительнаго статскаго совѣтника князя Голицына, чтобъ для того вымѣна сдѣлать вновь мѣдныхъ копѣекъ, по 10 рублей изъ пуда, 2.000.000 рублей изъ наличной казенной и партикулярной, и впредь получаемой съ заводовъ мѣди.
7. Отданный отъ Двора Ея Императорскаго Величества оберъ-гофмейстера Миниха, чтобъ на оныхъ пятикопѣечникахъ положить малыя клейма и за то клейменіе брать на монетные дворы, какъ съ казенныхъ, такъ и отъ партикулярныхъ людей, отъ 25 пятикопѣечниковъ по одному, которыхъ будетъ 200.000 рублей, которые потомъ переклеймить въ копѣйки, а воровскіе пятикопѣечники, которые узнать будетъ можно, тѣмъ малымъ клеймомъ не клеймить, а брать въ казну безденежно.
8. Найденный въ письмахъ бывшаго фельдмаршала Миниха, для сего вымѣна, о учрежденіи для торга въ Китай, въ Хиву, Бухары и Камчатку изъ купечества компаніи, въ которую класть мѣдныя деньги, а другимъ въ томъ торгѣ вольности не имѣть, и чтобъ вольно было на оной капиталъ серебро въ государство вывезть и въ пользу компаніи въ монеты передѣлать; и ежели потребна будетъ великая сумма для размѣна мелкихъ денегъ, то можно всѣ пятикопѣечники у компаніи, для передѣла въ копѣйки, денежки и полушки, взять и изъ нихъ дѣлать и компаніи платить по 10 рублей изъ пуда.
9. Найденный же въ письмахъ Головкина черной, чтобъ вымѣнивать на прибыльныя отъ передѣла мелкихъ серебряныхъ денегъ въ гривенники, и оные пятикопѣечники перепечатать въ грошевики, по 18 рублей изъ пуда, и къ тому вновь такихъ грошевиковъ сдѣлать.

На оные проекты Правительствующаго Сената разсужденіе:

На 1. Лотерея здѣсь въ Россіи, дѣло не токмо не заобыкновенное, но и не многимъ свѣдомое, почему изъ рос-

сійскихъ подданныхъ, чаятельно, что никто въ оную, за незнаніемъ сего дѣла, и подписываться не будетъ, а хотя бъ бывшіе въ другихъ государствахъ и подписывались, но такой великой суммы, сколько на вымѣнъ тѣхъ пятикопѣечниковъ надобно, набрать и во многіе годы сомнительно.

На 2. Билеты по тому жъ въ Россіи не токмо не заобыкновенное и не знаемое дѣло, но и самое вредительное и весьма хуже нынѣшнихъ пятикопѣечниковъ; ибо мѣдные пятикопѣечники внутреннюю мѣди доброту имѣютъ, около 8 рублей за пудъ, а билеты никакой уже и внутренней доброты имѣть не будутъ, и ежели ихъ въ Россіи умножить, то паки вымѣнивать ихъ съ превеликимъ казеннымъ убыткомъ и съ крайнимъ народнымъ разореніемъ несравненно, противъ уменьшенія цѣны нынѣшнихъ пятикопѣечниковъ, принуждено будетъ. Къ тому жъ сіе весьма предосудительно будетъ, что вмѣсто денегъ будутъ ходить бумажки, да и опасно, чтобъ не подать причины впредь худымъ разсужденіямъ.

На 3. Новыхъ пятикопѣечниковъ, по 20 рублей изъ пуда, дѣлать Сенатъ не заполезно разсуждаетъ. 1) На дѣло 3.000.000 рублей мѣди надобно 150.000 пудъ, которой такого великаго числа, не токмо на однихъ казенныхъ, но и на всѣхъ партикулярныхъ заводахъ во многіе годы сдѣлать не можно. 2) За ту мѣдь, чтобъ не остановить заводовъ, хотя по самой меньшей цѣнѣ, а именно по 6 рублей за пудъ, платить, и того будетъ 900.000 рублей; и такой великой суммы въ скорости собрать не возможно жъ. 3) Тѣ пятикопѣечники потому жъ будутъ государству и коммерціи, какъ и нынѣшніе, вредительны, и поводъ ворамъ, какъ въ Россіи, такъ и за границею поддѣлывать подастся, понеже, пудъ мѣди хотя бъ 8 руб. дать, то еще на воровство останется 12 рублей, да тѣ чрезъ нѣсколько лѣтъ принуждено будетъ паки вымѣнивать же, отъ чего казенный убытокъ, хотя бъ и готовыя деньги были, будетъ слѣдующій: 1. Вышеписанная сумма, 900.000 руб., покамѣстъ мѣдь на оную купится и въ новые пятикопѣечники передѣлается чрезъ многое время, безъ всякаго плода будетъ. 2. При вымѣнѣ на оные старыхъ пятикопѣечниковъ казнѣ еще столько жъ убытка будетъ, сколько на дѣло тѣхъ новыхъ пятикопѣечниковъ произойдетъ; ибо тѣ старые пятикопѣечники, приводя противъ новыхъ по 20 руб. изъ пуда, принуждено будетъ передѣлывать въ пятиденежники, или два въ одинъ пятикопѣечникъ. 3. Когда жъ тѣ новые пятикопѣечники, хотя чрезъ нѣсколько лѣтъ перепечатать въ копѣйки, то паки казнѣ превеликой же убытокъ будетъ, а народъ изо всѣхъ вышеписанныхъ обстоятельствъ никакого убытка уже не понесетъ; особливо же умноженіе мѣдной монеты, за тяжелостію оной, какъ за тягость государству, такъ и за великое въ коммерціи помѣшательство Сенатъ признаваетъ.

На 4. Платы на обмѣнъ пятикопѣечниковъ изъ покупной мѣди дѣлать, за тягостію оныхъ и за показаннымъ на 3-й пунктъ казеннымъ убыткомъ, Сенатъ за полезно не признаваетъ же.

На 5. О дѣлѣ золотой двурублевой монеты, Сенатъ разсуждаетъ, что не малая бъ государству и коммерціи польза была, чтобъ вмѣсто мѣдной тяжелой легкая золотая монета ходила; но понеже такой великой суммы золота (умалчивая уже о казенныхъ убыткахъ и о недостаткѣ денежной казенной суммы) и весьма во многіе годы Сенатъ ни откуды купить не уповаетъ, а здѣсь въ Россіи и малаго числа золота и золотыхъ червонныхъ сыскать не можно; того ради и оной проектъ за невозможной же признавается.

На 6. Новыхъ мѣдныхъ копѣекъ вновь дѣлать по 10 руб. изъ пуда Сенатъ за потребно не разсуждаетъ же, понеже на 2.000.000 руб. мѣди надобно 200.000 пуд., хотя по вышеписанной же послѣдней цѣнѣ по 6 руб. за пудъ, и того 1.200.000 руб.; а какія жъ изъ того будутъ невозможности и казенные убытки, о томъ показано выше сего въ 3-мъ пунктѣ.

На 7. О положеніи на пятикопѣечники малыхъ клеймовъ, оберъ-гофмейстеръ Минихъ слѣдующія пользы разсуждаетъ. 1) За то клейменіе брать на монетные дворы, какъ съ казенныхъ, такъ и съ партикулярныхъ людей, отъ 25-ти пятикопѣечниковъ по одному пятикопѣечнику, которыхъ въ казнѣ останется и въ народъ уже не выйдетъ 200.000 рублей. 2) Тому клейменью положить срокъ, а послѣ того срока не клейменымъ не ходить. 3) Воровскіе, которые узнать будетъ можно, отбирать въ казну безденежно. 4) Такимъ образомъ узнать будетъ можно, сколько оныхъ въ государствѣ останется, а изъ коммерціи тѣхъ пятикопѣечниковъ знатная часть убудетъ. Напротиву же того, Сенатъ слѣдующія отъ того затрудненія признаетъ. 1. Въ проектѣ написано: то клейменіе производить въ С.-Петербургѣ и въ Москвѣ и въ губернскихъ городахъ, всего въ 13 мѣстахъ, въ которыя надлежитъ послать съ готовыми клеймами знающихъ людей довольное число, не токмо такихъ, кои бъ умѣли тѣ пятикопѣечники клеймить, но чтобъ и клейма, ежели испортятся, починили и вновь сдѣлали; толикаго числа людей, а особливо чтобъ и на монетныхъ дворахъ дѣла монетъ не остановить, сыскать не можно 2. Въ тотъ положенный срокъ, ежели заклейменымъ ходить по настоящей ихъ цѣнѣ, по 5 копѣекъ, а не заклейменымъ безъ деньги по 5 копѣекъ, изъ того однимъ противъ другихъ великая тягость произойдетъ; понеже, которые въ томъ городѣ и въ близости онаго живутъ, тѣ скорѣе могутъ имѣющіеся у нихъ пятикопѣечники переклеймить и убытка того избудутъ; а которые той губерніи въ провинціяхъ и въ приписныхъ городахъ, и въ отдаленныхъ уѣздахъ, живутъ, тѣ уже принуждены будутъ или съ убыткомъ везти для клейменія въ губернскій городъ, или въ тѣхъ мѣстахъ отдавать безъ деньги по 5 копѣекъ, особливо же бѣдные крестьяне, у которыхъ денегъ не многое число бываетъ, безъ изъятія всѣ тотъ убытокъ понесутъ. 3. Сверхъ же того во всѣхъ тѣхъ мѣстахъ, гдѣ оное клейменіе будетъ, для записки надлежитъ имѣть довольное число приказныхъ служителей и счетчиковъ, особливо же крѣпкое и неотступное смотрѣніе губернаторамъ, чтобъ при томъ клейменіи воровства не было, отъ чего ко исправленію губернскихъ дѣлъ уже никакого времени имъ не будетъ. 4. Буде же для скорости тѣ пятикопѣечники перепечатывать во всѣхъ провинціяхъ, то не токмо во всѣ провинціи, но, какъ уже и выше написано, и на 13 мѣстъ людей набрать не можно; и для того и сей проектъ за неполезной признавается жъ.

На 8. Объ учрежденіи для торга въ Китай, въ Хиву, Бухары и Камчатку, изъ купечества компаніи, чрезъ которой бы торгъ тѣ пятикопѣечники можно было вымѣнить, Сенатъ никакой надежды не имѣетъ, ибо, не токмо такой великой, но и одного Китайскаго караваннаго торгу по нынѣ никто въ компанію не взялъ, и по многимъ публикамъ ни одинъ человѣкъ къ тому не явился, да хотя бъ и явились, то оная компанія въ такое состояніе, чтобъ чрезъ оную такую великую сумму изъ народа вымѣнить, и во многіе годы придти не можетъ.

На 9. У вымѣна мелкихъ серебряныхъ денегъ и передѣла въ гривенники такой великой прибыли, чтобъ можно было

мѣдные пятикопѣечники изъ народа вымѣнить, быть не можно; понеже Монетная Канцелярія въ доношеніи о продолженіи срока тому вымѣну пишетъ, что много является легковѣсныхъ, отъ которыхъ никакой прибыли въ казну нѣтъ; а мѣдныхъ грошевиковъ вновь дѣлать, по 19 рублей изъ пуда, Сенатъ запотребно не признаваетъ же, понеже хотя 8 рублей за пудъ мѣди дать, то еще столько жъ на воровство останется.

(I П. С. З. № 8.940.)

17 Мая 1744 года.

№ 23. *Сенатскій указъ, во исполненіе именнаго указа 1744 Мая 11.*—**О запрещеніи ввозить въ Россію мѣдную монету и отпускать за границу золото и серебро.**

Правительствующій Сенатъ приказали: на учрежденныя заставы губернаторамъ съ товарищи опредѣлить для сего особливыхъ добрыхъ и надежныхъ людей, на каждую заставу по два оберъ-офицера съ потребнымъ числомъ унтеръ-офицеровъ и солдатъ, изъ обрѣтающихся въ тѣхъ губерніяхъ гарнизонныхъ полковъ; а въ которыхъ губерніяхъ гарнизоновъ нѣтъ, то изъ отставныхъ офицеровъ, или изъ дворянъ по два жъ человѣка, по тому жъ людей добрыхъ и надежныхъ; а къ нимъ въ команду опредѣлить изъ стоящихъ въ близости къ тѣмъ губерніямъ, въ которыхъ гарнизоновъ не имѣется, армейскихъ полковъ, и велѣть онымъ офицерамъ и дворянамъ быть на тѣхъ заставахъ безотлучно, и смотрѣть имъ токмо одного того, какъ Ея Императорскаго Величества Высочайшій указъ 1744 Мая 11 повелѣваетъ; а другими дѣлами, яко то осмотромъ не явленныхъ товаровъ и прочими касающимися по тѣмъ заставамъ ихъ не обязывать, дабы они, офицеры и дворяне, одно то положенное на нихъ дѣло со всякою ревностію и осторожностію и, какъ добрымъ и вѣрнымъ Ея Императорскаго Величества рабамъ принадлежитъ, исполняли, что и въ данныхъ имъ, по вышеозначенному указу, особливыхъ инструкціяхъ написать именно; и, чтобъ тѣми, опредѣленными на заставы, чинено было во всемъ неотмѣнно противъ выше изображеннаго Ея Императорскаго Величества Высочайшаго указа, въ томъ за ними всегдашнее смотрѣніе и наблюденіе имѣть губернаторамъ съ товарищи и воеводамъ, каждому въ своемъ вѣдомствѣ, подъ опасеніемъ за несмотрѣніе и упущеніе чего противъ вышеименованнаго указа тягчайшаго штрафа; а въ которыхъ мѣстахъ тѣ заставы учреждены будутъ, о томъ въ Сенатъ рапортовать и впредь о состояніи тѣхъ заставъ рапорты присылать помѣсячно. Хотя же въ публикованныхъ указахъ 1722 и 1744 годовъ и объявлено: ежели кто ввезетъ изъ-за границы въ Россію и въ малороссійскіе города мѣдные пятикопѣечники, денежки и полушки, а изъ Россіи за границу повезетъ серебряную монету, и мелкія серебряныя деньги, и сдѣланную всякую посуду и слитки, таковымъ по взятіи ихъ денегъ, пожитковъ и вещей, въ казну, такожъ и опредѣленнымъ на форпостахъ и заставахъ за пропускъ изъ-за границы въ Россію, или изъ Россіи за границу съ вышеписаннымъ, кто въ таковомъ явится преступленіи, по розыску чинить смертную казнь; однакожъ, кто въ таковомъ преступленіи явится, о такихъ по подлинному изслѣдованію и розыску, по силѣ посланныхъ сего Мая 17 дня указовъ, присылать въ Правительствующій Сенатъ обстоятельныя и краткія выписки, съ подписаніемъ своего мнѣнія, и до полученія на то указа осужденнымъ смертной казни никому не чинить.

(I П. С. З. № 8.942.)

23 Мая 1744 года.

№ 24. *Именной указъ, объявленный изъ Сената.*—**О продолженіи курса мелкихъ серебряныхъ денегъ на два года, о пріемѣ оныхъ въ казну во всякія подати, и о передѣлѣ въ крупную монету.**

Съ присоединеніемъ доклада и Высочайше утвержденнаго заключенія Сената по сему предмету.

По состоявшемуся Ея Императорскаго Величества Марта 15 и въ народъ публикованному того жъ Марта 19 чиселъ сего 1744 года указу повелѣно мелкія серебряныя деньги, кромѣ воровскихъ, о которыхъ въ указѣ Мая 28 дня 1733 года именно изображено: во всей Россійской Имперіи впредь до указа въ казенные всякіе сборы и подати принимать и, не употребляя ни въ какіе расходы, присылать для передѣла въ Монетную Канцелярію. А сего Мая 11 числа Ея Императорское Величество, въ Высочайшее Свое въ Правительствующемъ Сенатѣ присутствіе, указать соизволила: отнынѣ тѣмъ мелкимъ серебрянымъ деньгамъ въ народѣ не ходить, а въ казну, въ подати и пошлины принимать Іюня съ 1 числа нынѣшняго 1744 года впредь два года, чему оной уже послѣдній срокъ опредѣляется. И для того, у кого такія мелкія серебряныя деньги есть, оныя въ тѣ два года въ казну, въ подати и пошлины, безъ остатка отдавать, а у кого за платежемъ податей и пошлинъ оставаться будутъ, или кому податей и пошлинъ платить не подлежитъ, а мелкія серебряныя деньги у себя имѣютъ, тѣмъ для обмѣна приносить въ Москвѣ и въ С.-Петербургѣ въ Монетныя, а въ губерніяхъ и провинціяхъ въ Губернскія и Провинціальныя Канцеляріи, у которыхъ оныя принимать и за нихъ платить ходячими деньгами, конечно того жъ дня, не чиня ни малыя волокиты, копѣйка за копѣйку, а обрѣзныя и пленки на вѣсъ, по 15 копѣекъ за золотникъ; а въ слитки оныхъ серебряныхъ денегъ, отнюдь не сливать, подъ опасеніемъ (ежели кто то учинитъ и подлинно въ томъ уличенъ будетъ) такой казни, какъ о томъ прежними указами повелѣно. А буде у кого по прошествіи того двухлѣтняго срока тѣ мелкія серебряныя деньги еще останутся, тѣ уже въ казну, въ пошлины и въ подати, принимань не будутъ, а приносить оныя на монетные дворы, за которыя заплату производить по чистотѣ серебра, по такой цѣнѣ, какъ прочее серебро покупано бываетъ. И во исполненіе того Ея Императорскаго Величества указа Правительствующій Сенатъ приказали: дабы о томъ всякаго чина люди вѣдали, публиковать во всенародное извѣстіе печатными указами.

I. Докладъ Правительствующаго Сената о вымѣнѣ мелкой серебряной монеты и о передѣлѣ оной въ гривенники.

По указу блаженныя и вѣчнодостойныя памяти Государыни Императрицы Анны Іоанновны, состоявшемуся въ прошломъ 1731 году по докладу сенатскому, повелѣно: мелкія серебряныя деньги и всѣ, что есть, собравъ и вымѣня изъ народа, передѣлать въ рублевую и полтинную монету 77 пробы, и тотъ вымѣнъ по указу же 1733 года порученъ

компанейщику (что нынѣ управитель) Дмитрію Дудорову съ товарищи; а какимъ образомъ въ томъ поступать, заключенъ контрактъ. И въ прошлыхъ же и въ 1736 годахъ печатными указами въ народъ публиковано, чтобъ всякаго чина партикулярные люди, у кого тѣ мелкія деньги есть, на обмѣнъ приносили, а между собою изъ прибыли не размѣнивали бъ, и во всякіе сборы отдавали, а у нихъ бы въ тѣ сборы принимать безъ медленія, а отъ сборовъ присылать для перемѣны на денежные дворы по прежнимъ указамъ, и дабы конечно отъ той публикаціи въ пять лѣтъ оныхъ денегъ въ народѣ не осталось. А по прошествіи тѣхъ лѣтъ, ежели паче чаянія, которыя въ народѣ останутся, оныхъ ни въ какіе сборы не принимать и въ народъ не ходить, а приносить на денежные дворы, за которыя заплату производить по чистотѣ серебра по указамъ, по 18 копѣекъ за золотникъ.

А въ 1741 году, по доношенію Канцеляріи Монетнаго Правленія, опредѣленіемъ Правительствующаго Сената по сношенію съ бывшимъ Кабинетомъ, тому вымѣну прибавлено срока на два года и о томъ въ народъ публиковано съ наикрѣпчайшимъ подтвержденіемъ, дабы какъ серебряники, такъ и никто, тѣхъ мелкихъ серебряныхъ денегъ отнюдь въ слитки не сливали, подъ опасеніемъ (ежели кто то учинитъ и подлинно въ томъ обличенъ будетъ) такой казни, какъ о томъ прежними указами повелѣно. Нынѣ въ Сенатъ Монетная Канцелярія доношеніемъ представляетъ, что вымѣну мелкимъ серебрянымъ деньгамъ срокъ будетъ Декабря 8 числа сего 1743 года; а по мнѣнію де той Канцеляріи для того вымѣна надлежитъ сроку прибавить еще время не менѣе двухъ лѣтъ для того, что присланнымъ нынѣ изъ Москвы изъ Монетной Конторы при доношеніяхъ экстрактомъ показано, тѣхъ мелкихъ денегъ сдѣлано и въ народъ выпущено 26.302.691 рубль 33 копѣйки, да монетъ и денегъ, а что порознь не росписано, 4.420.708 рублей 50 копѣекъ, и того 30.723.399 рублей 83 копѣйки. А съ начала вымѣна тѣхъ денегъ отъ казенныхъ сборовъ и отъ партикулярныхъ людей въ вымѣнѣ только 9.161.665 рублей 34 копѣйки, а за тѣмъ имѣетъ быть тѣхъ мелкихъ денегъ (кромѣ не росписныхъ съ монетами) въ народѣ 17.141.025 рублей 99 копѣекъ, и ежели вымѣну тѣхъ денегъ срока не прибавить и въ народномъ хожденіи оныя запретить, то оныхъ денегъ останется въ партикулярныхъ рукахъ не малое число, а въ размѣнѣ мелкой монеты недовольство. Къ тому жъ за непріемомъ оныхъ копѣйка за копѣйку могутъ партикулярные люди, а паче крестьянство, понести убытокъ и разореніе, и опасно, чтобъ оныхъ денегъ не могли, сливая воровски, употреблять въ серебряныя мастерства, или вывозить въ чужія государства; и тѣ де мелкія копѣйки передѣлывать въ гривенники, а въ рублевыя и полтинныя и полуполтинныя монеты тѣхъ мелкихъ денегъ, чтобъ оныхъ гривенниковъ умножить, не передѣлывать. А потомъ, какъ тѣхъ гривенниковъ для того мелкаго размѣна въ то срочное число умножится, то тѣ мелкія деньги въ народномъ хожденіи запретить, а отдавать оныя во всѣхъ губерніяхъ и провинціяхъ и городахъ какъ въ подушной, такъ и въ пошлины и въ прочіе во всякіе казенные сборы, не продолжая болѣе года, безъ всякаго отрицанія, подъ опасеніемъ штрафа и истязанія. А какимъ порядкомъ тотъ пріемъ мелкихъ денегъ производить, то при окончаніи того двухлѣтняго срока представлено будетъ особымъ доношеніемъ. А въ тотъ двухлѣтній срокъ вымѣнъ тѣхъ мелкихъ денегъ и прежнихъ лѣтъ рублевыхъ и прочихъ монетъ надлежитъ производить по прежнему оберъ-коммисару и управителю Дудоровымъ, для того въ заключенномъ съ ними, Дудоровыми, о вымѣнѣ тѣхъ денегъ контрактѣ въ 14 пунктѣ написано, что обязуются они всѣ серебряныя деньги государева чекана, что есть въ государствѣ, вымѣнить до самаго послѣдка, и до тѣхъ мѣстъ безъ указа имъ и наслѣдникамъ ихъ отъ того дѣла не отставать и контракта не нарушать. А жалованье имъ, Дудоровымъ, надлежитъ убавить противъ нынѣшняго, какъ получаютъ съ пуда по 5 рублей, до половины, а давать за вымѣнъ тѣхъ денегъ и прежнихъ лѣтъ рублевыхъ и прочихъ монетъ имъ, Дудоровымъ, жалованья, а на содержаніе счетчиковъ и прочіе при томъ расходы съ пуда по 2 рубля 50 копѣекъ. А ежели они, Дудоровы, въ годъ вымѣнятъ тѣхъ денегъ и прежнихъ лѣтъ рублевыхъ и прочихъ монетъ 1.000 пудъ, или болѣе того, то оное жалованье производить, считая въ годъ только въ 2.500 рублей, а не больше того. А то уменьшеніе у нихъ, Дудоровыхъ, жалованья надлежитъ учинить для того, что при вымѣнѣ тѣхъ денегъ многое число является легковѣсныхъ денегъ, отъ которыхъ столько казенной прибыли быть не имѣетъ, сколько имъ Дудоровымъ въ дачу жалованья происходитъ. А ежели жъ отъ которыхъ легковѣсныхъ денегъ отъ пуда, за выключеніемъ угара и задѣльныхъ денегъ, въ прибыли столько не будетъ, сколько имъ Дудоровымъ въ дачу по 2 рубля по 50 копѣекъ съ пуда надлежитъ произвесть жалованья, то имъ, Дудоровымъ, отъ денегъ съ пуда давать жалованья по исчисленію, что отъ тѣхъ денегъ за выключеніемъ угара и задѣльныхъ денегъ прибыли быть имѣетъ, вполы. Ежели жъ отъ которыхъ легковѣсныхъ денегъ, за выключеніемъ угара и задѣльныхъ денегъ, прибыли въ казну ничего не будетъ, то отъ оныхъ денегъ жалованья имъ, Дудоровымъ, за неимѣніемъ никакой прибыли, не давать. А буде они, Дудоровы, изъ помянутаго жалованья нынѣ уже того вымѣна мелкихъ денегъ и прежнихъ лѣтъ рублевыхъ, и прочихъ монетъ, взять не пожелаютъ: то оной вымѣнъ мелкихъ денегъ и прежнихъ лѣтъ рублевыхъ и прочихъ монетъ производить въ Москвѣ и въ С.-Петербургѣ при монетныхъ дворахъ на такомъ же основаніи, какъ они, Дудоровы, производятъ, минцмейстерамъ съ опредѣленными при нихъ служителями. И о вышеписанномъ къ вымѣну мелкихъ денегъ еще срочномъ числѣ публиковать во всей Россійской Имперіи, чтобъ всякаго чина люди могли быть извѣстны, и тѣ бъ мелкія деньги во всѣ сборы принимаманы были, подъ опасеніемъ за непріемъ оныхъ штрафа и истязанія. А партикулярные бъ люди для вымѣна оныя приносили въ Москвѣ и въ С.-Петербургѣ на монетные дворы; и при томъ же въ оныхъ указахъ объявить, что оныхъ денегъ по прошествіи срока брать будетъ запрещено, и заплата за нихъ только произвожена будетъ за серебро, а не копѣйка за копѣйку. А по пріемѣ, какъ въ Коллегіяхъ и Канцеляріяхъ, и въ прочихъ судебныхъ мѣстахъ, такъ и въ губерніяхъ, и провинціяхъ, и въ городахъ, тѣхъ мелкихъ денегъ отнюдь ни въ какіе расходы не употреблять, а присылать за надлежащимъ конвоемъ и счетчики на монетные дворы, подъ опасеніемъ штрафа и истязанія. А чтобъ оныхъ мелкихъ денегъ или въ слиткахъ серебра изъ Россіи въ чужіе края за границы вывозить никто не могъ, о томъ въ порубежныхъ городахъ и заставахъ, гдѣ порубежныя таможни учреждены и караулы имѣются, тако жъ и у портовъ при отпускѣ торговыхъ кораблей, имѣли бъ крѣпкое смотрѣніе и, ежели кто съ таковыми мелкими деньгами или слитками къ вывозу явится, у оныхъ конфисковавъ, присылать на монетные дворы, а движимое и недвижимое ихъ

имѣніе брать на Ваше Императорское Величество и чинить имъ жестокое наказаніе, а доносителямъ давать изъ того въ награжденіе четвертую часть и о томъ подтверждать частыми указами къ опредѣленнымъ на заставахъ офицерамъ отъ губернаторовъ, а въ таможни отъ Коммерцъ-Коллегіи; ибо оныя таможни всѣ состоятъ въ вѣдомствѣ той Коллегіи. А для скорообращательнаго вымѣна тѣхъ мелкихъ денегъ и за оныя платежа потребно на монетные дворы прибавить капитала, откуда указами повелѣно будетъ, по крайней мѣрѣ до 200.000 рублей, и о томъ требовано отъ Сената указа.

Вашему Императорскому Величеству Сенатъ всеподданнѣйше доноситъ, что о прибавкѣ для обмѣна мелкихъ серебряныхъ денегъ срока еще на два года, и о продолженіи того вымѣна по прежнему Дудоровымъ, и о дачѣ имъ жалованья, и о передѣлкѣ изъ нихъ въ гривенныя монеты, сколько по разсмотрѣнію Монетной Канцеляріи надлежитъ, и о публикованіи о томъ, тако жъ о подтвержденіи о невывозѣ за границы тѣхъ денегъ и въ слиткахъ никакого серебра, Сенатъ съ мнѣніемъ той Монетной Канцеляріи согласенъ. Что же та Монетная Канцелярія для скорообращательнаго тѣхъ денегъ вымѣна и на платежъ требуетъ прибавки капитала до 200.000 рублей: въ томъ той Канцеляріи, сколько возможно, исправляться надлежитъ имѣющимися наличными капитальными и передѣльными деньгами и къ тому имѣть неусыпное стараніе въ покупкѣ серебра, какъ прежними указами повелѣно; понеже той прибавки за многими и чрезвычайными расходами учинить не изъ чего, а рублевую монету той Канцеляріи дѣлать изъ ефимочнаго серебра сборнаго въ портовыя пошлины. И о томъ Сенатъ всеподданнѣйше требуетъ Вашего Императорскаго Величества всемилостивѣйшаго указа.

II. Мнѣніе статскаго совѣтника Демидова. О мѣрахъ, назначенныхъ въ докладѣ Правительствующаго Сената къ приведенію мѣдной монеты въ существенную цѣну и къ вымѣну мелкой серебряной монеты для передѣла въ гривенники.

А) О пятикопѣечникахъ мѣдныхъ.

Правительствующій Сенатъ за благо изобрѣлъ въ четыре года отъ сего времени искоренить вредъ государственной, происходящій отъ пятикопѣечной мѣдной монеты, убавкою изъ цѣны оной по копѣйкѣ на годъ, въ разсужденіи, дабы народъ не отяготить, но исподволь и не съ великимъ чаемымъ народу убыткомъ оное дѣло поправить, къ чему за главное основаніе благоволилъ поставить проектъ, учиненной отъ покойнаго Павла Ивановича Ягужинскаго.

Оное Правительствующаго Сената Ея Императорскому Величеству въ докладѣ учиненное предложеніе достохвально кажется и видъ имѣетъ попеченія о государственномъ исправленіи, въ самомъ же дѣлѣ еще сей способъ не достаточенъ ко отнятію вреда, государству происходящаго отъ пятикопѣечной мѣдной монеты, и оной недостатокъ объявятся слѣдующими доказательствы:

Отмѣна въ цѣнѣ пятикопѣечниковъ одною копѣйкою меньше на годъ и продолженіе чрезъ четыре года суть явнымъ поводомъ привозу изъ-за границъ оной вредительной монеты и, пока чрезъ четыре года пятикопѣечникъ въ копѣйку приведенъ будетъ, въ то четырехъ-лѣтнее время всю добрую золотую и серебряную монету могутъ за границы вывезти на тѣ жъ ввозные пятикопѣечники, хотя бъ они уже въ четвертый годъ и по грошу были, то еще осталось изъ чего тѣмъ промышлять.

Сей одинъ доводъ къ доказательству недостатка въ изысказанномъ и представленномъ отъ Правительствующаго Сената способѣ къ отвращенію вреда отъ пятикопѣечниковъ доволенъ есть такъ, что и сами предлагающіе отрещись не могутъ.

Будетъ же имѣть надежду на заставы пограничныя, яко бы онѣ довольны были удержать привозъ изъ-за границъ той вредительной монеты, то все суетная надежда, и сія суета свидѣтельствомъ многими прошедшими безъ полученія желаннаго успѣха временами доказательна есть и пребываетъ неотмѣнно камнемъ претыканія и соблазна.

Ежели кто изволитъ говорить сіе: какой великой убытокъ казнѣ и подданнымъ учинится, ежели однимъ разомъ и въ одно время огласить пятикопѣечники копѣйками, что 2.800.000 рублей (за вычетомъ цѣны мѣди въ пятикопѣечную монету употребленной) въ народѣ и въ казнѣ недостатка будетъ.

На сіе разсужденіе принять надлежитъ слѣдующее:

1. Покажи: какое число въ государствѣ сдѣлано монеты золотой, серебряной, рублевой, полтинной, гривенной и мѣдной въ денежкахъ и полушкахъ, которая монета и по оглашеніи (ежели Богъ изволитъ) пятикопѣечниковъ копѣйками въ народѣ обращеніе свое имѣть будетъ, то надлежитъ надѣяться, что съ 50.000.000 ея на реестрѣ дѣйствительно сдѣланной явится, къ тому жъ мелкихъ серебряныхъ копѣекъ въ народѣ является по вѣдомости Монетной Канцеляріи, какъ и въ докладѣ Сенатскомъ объявлено, 17.000.000.

Изъ сихъ милліоновъ надлежитъ почесть за пропалыя изъ государства явными и вѣдомыми случаями, а именно: 1) вывозомъ на пятикопѣечники; 2) вывезенныя изъ государства съ нашимъ войскомъ въ Польшу, въ нѣмецкую и въ прочія земли, гдѣ оно было; 3) потопленіями; 4) пожарами и иными разными образами, и такъ надлежитъ убыли почитать монеты серебряной и золотой изъ государства пятнадцать, а въ остаткѣ съ пятьдесятъ милліоновъ, и по сему сумма 2.800.000, которой государство лишится генерально, какъ казна, такъ и подданные, въ отмѣнѣ цѣны въ пятикопѣечникахъ, оглашеніемъ ихъ въ копѣйки, только два или много что три процента, то есть, грошъ или алтынъ съ рубля, и о томъ много тужить не о чемъ. Отъ пятикопѣечниковъ же трехъ съ половиною милліоновъ казна и подданные убытка понесутъ по осьми гривенъ отъ рубля, и то не все казна и не всѣ генерально подданные, но нѣкоторые, имѣющіе оные пятикопѣечники; имѣніе же каждаго, у кого пятикопѣечники и есть, не состоитъ въ однихъ только пятикопѣечникахъ, но развѣ десятая часть оныхъ, у кого они есть, противъ всего его имѣнія, и тако утрата имѣетъ быть только восемь процентовъ, или восемь копѣекъ съ рубля, у каждаго имѣющаго пятикопѣечники, какъ подданнаго, такъ и у казны; и сіе такожъ великаго разоренія государству, казнѣ и подданнымъ, учинить не можетъ. И для всего, что выше писано, и такожъ чтобъ сберечь достальную въ Россію добрую монету золотую и серебряную, надлежитъ въ одинъ разъ пятикопѣечники огласить копѣйками.

В) О прибавкѣ двухъ-годичнаго срока для обращенія въ народѣ мелкихъ серебряныхъ денегъ.

Понеже сіе дѣло есть подобное пятикопѣечной мѣдной монетѣ и такой же вредъ и убытокъ государству приключающее, чего хотя въ докладѣ и ни мало не упомянуто, но токмо польза и исправленіе въ государствѣ сего нужнаго

дѣла представлены, но примѣчаются и въ семъ недостатки, какъ слѣдуетъ:

1. Уже по дѣламъ явилось, что воры русскіе тысячъ по пяти рублей многими компаніями сдѣлали, и по одному дѣлу съ 140 человѣкъ казнено около 1727 года, и потому можно будетъ знать, какое число мѣдныхъ воровскихъ сдѣлано и колико душъ въ томъ погибло, ежели велѣть о всемъ показать вѣдомостью; да когда въ Россіи на сіе злодѣйство многіе явились, то какъ не привозить изъ-за границъ для такого великаго барыша, а дѣлать ихъ легче и дешевле пятикопѣечниковъ.

2. А что Монетная Контора старается сыскать въ государствѣ остаточную за вымѣномъ сумму мелкихъ денегъ, какъ въ докладѣ написано, 17.000.000, тому не возможно быть, чтобъ столько ихъ въ народѣ осталось, для того:

1) По приложенной здѣсь вѣдомости подъ нумеромъ 2-мъ видно: сколько въ которыхъ годахъ какимъ вѣсомъ серебряныхъ мелкихъ денегъ сдѣлано, и самыя тяжеловѣсныя старыя деньги по 7206 годъ дѣланы по 8 и по 10 изъ фунта, а потомъ уже по 14 и по 15 изъ фунта были дѣланы, и тогда жъ, какъ въ народѣ примѣчено, что новыя деньги легче старыхъ, то съ 1700 года, какъ во всемъ государствѣ сіе всѣмъ извѣстно, что явно въ рядахъ и во всякихъ торговыхъ лавкахъ почали деньги разбирать и старыя отъ новыхъ отдѣлять сдѣланными деревянными нарочно для того маленькими машинами и, отобравъ старыя, продавали какъ другой товаръ въ рядахъ, а паче въ серебряныхъ, съ прибылью по 10 копѣекъ и больше на рубль, которыя употребляемы были во всякія серебряныя работы, а запрещеніе въ томъ учинено уже въ 1721 году первое; и такъ слишкомъ чрезъ 20 лѣтъ старыя и всякія тяжеловѣсныя отбирали и сливали, въ то жъ время и мѣдныя копѣйки, денежки и полушки, уже сдѣланы были, то безъ сомнѣнія всѣ старыя и новыя тяжеловѣсныя внутри государства сплавлены и во всякія вещи передѣланы, и на мѣдныя проданы, и изъ государства вывезены, а сіе не въ одной Москвѣ, но и во всемъ государствѣ было.

2) Утрата, объявленная на первый докладъ о мѣдныхъ пятикопѣечникахъ, много сему умаленію монеты копѣечной причинъ подала. И для вышеизображенныхъ всѣхъ причинъ, кажется, что продолжать еще ходить въ народѣ онымъ серебрянымъ мелкимъ деньгамъ время пользы государству и народу не принесетъ, но что далѣе, то хуже и государству убыточнѣе станетъ и, дабы еще больше убытку не было причинено государству, то, кажется, и сихъ серебряныхъ мелкихъ денегъ ходъ между народомъ нынѣ жъ пора запретить; а для того, дабы остальныя въ народѣ, сколько есть, мелкія серебряныя деньги въ казну получить для передѣла въ крупную монету, не соизволитъ ли Ея Императорское Величество указать слѣдующее:

1. Публиковать во всемъ государствѣ указами съ нарочно посланными и сверхъ того во всѣхъ мѣстахъ въ праздничные дни велѣть читать по церквамъ, дабы оныя серебряныя мелкія деньги, по силѣ прежнихъ указовъ 1736 и 1741 годовъ, въ народѣ ни за что не ходили, и ни подъ какимъ образомъ браны не были, и хожденіе оныхъ въ народѣ вовсе пресѣчь, ибо къ вымѣну оныхъ время отъ 1731 года чрезъ 12 лѣтъ было довольное; а чтобъ оныхъ мелкихъ денегъ сливать случая не имѣли, о томъ по силѣ прежнихъ указовъ запретить.

2. У кого нынѣ оныя остались, то, дабы каждый, кто какого чина и достоинства ни есть, отдавали въ казенныя подати и на обмѣнъ на монетные дворы, за которыя, кромѣ воровскихъ и обрѣзныхъ и пленокъ, платить указною серебряною монетою копѣйка за копѣйку того жъ дня, а по послѣдней мѣрѣ болѣе трехъ дней, да и то, ежели сумма нарочитая, не продолжать подъ штрафомъ; ежели жъ въ губерніяхъ и въ провинціяхъ, отдаленныхъ отъ Москвы и отъ С.-Петербурга, случатся иногда у кого мелкія серебряныя деньги, а въ казну онымъ людямъ платить ни за что не подлежитъ, то у таковыхъ принимать во всѣхъ городахъ въ казну съ великимъ осмотрѣніемъ, кромѣ воровскихъ, и за настоящія платить ходячею монетою, какія въ наличности будутъ копѣйка за копѣйку, дабы не принуждены были тѣ люди, а особливо изъ отдаленныхъ мѣстъ сами въ Москву привозить и отъ того убытокъ претерпѣвать; а понеже, какъ выше показано, что между такими ходячими деньгами много является обрѣзныхъ и пленокъ, которыя и при прежнемъ вымѣнѣ въ казну копѣйка за копѣйку принимаемы не были, а принимали, сплавливая за серебро, по указной цѣнѣ; того ради и нынѣ, ежели въ городахъ явятся при отдачахъ, или при обмѣнахъ, таковыя копѣйки, кромѣ воровскихъ, которыя распознать можно, то за оныя платить за вѣсъ, сколько оныхъ въ фунтъ или въ золотникъ пойдетъ, а именно по 15 копѣекъ за золотникъ, а за фунтъ по 14 рублей по 63 копѣйки, ибо онымъ всѣмъ мелкимъ деньгамъ извѣстна проба, и генерально приходитъ чистаго въ фунтъ по 77 золотниковъ, и тѣ всѣ вымѣнныя деньги и которыя принимаемы будутъ на вѣсъ, росписывая порознь и не мѣшая однѣ съ другими, изъ губерній присылать на монетные дворы, когда наберется сумма хотя до 5.000 рублей и вмѣсто того съ монетныхъ дворовъ брать ходячею монетою, дабы въ тѣхъ мѣстахъ въ расходахъ не могло быть остановки.

3. Тѣмъ всѣмъ мелкимъ деньгамъ теченіе имѣть отдачею только въ подати и въ казну на обмѣнъ отъ публикаціи указовъ два года, а по прошествіи дву годовъ ни въ какіе казенные сборы и на обмѣнъ болѣе не принимать, и у кого оныя останутся, то имать яко серебро, и принимать на монетный дворъ по сплавкѣ, и платить по такой цѣнѣ, почему тогда серебру цѣна положена будетъ, а самимъ, у кого тѣ деньги останутся, по силѣ прежнихъ указовъ подъ штрафомъ отнюдь не плавить и ни въ какое дѣло не употреблять.

4. Ежели жъ, паче чаянія, при обмѣнѣ тѣхъ денегъ въ губерніяхъ и въ провинціяхъ иногда на платежъ столько наличныхъ денегъ не достанетъ, то должны того губернаторы наблюдать такимъ образомъ, когда на вымѣнъ оныхъ наличныхъ денегъ въ которомъ городѣ нѣтъ, а въ другомъ той же губерніи есть, то брать изъ тѣхъ городовъ, гдѣ оныя есть, какого бъ дохода ни были, въ томъ числѣ и солянаго сбора; а когда жъ оныя вымѣнныя деньги отправить въ Москву, то въ Монетную Контору объявить именно: что взято изъ какихъ доходовъ заимообразно, которыя бъ Монетная Контора въ тѣ мѣста по пріемѣ денегъ немедленно заплатила, и таковымъ обмѣномъ и въ расходахъ остановки никакой быть не можетъ; и для того изо всѣхъ мѣстъ о приносныхъ на обмѣнъ копѣйкахъ, сколько въ пріемѣ будетъ, и о наличныхъ въ тѣхъ мѣстахъ ходячихъ деньгахъ присылать въ Монетную Канцелярію вѣдомости по вся недѣли, дабы оная Канцелярія, смотря по суммѣ, въ случаѣ недостатка на обмѣнъ денегъ, могла, откуда надлежитъ, деньги за время опредѣлять или векселями переводить; по довольномъ же и совершенномъ о семъ дѣлѣ разсужденіи (но

токмо, что касается до полученія въ передѣлъ крупной монеты изъ мелкихъ серебряныхъ денегъ), могутъ изобрѣтены быть и лучшіе способы, а паче какъ дѣло въ теченіи своемъ будетъ. Отъ сихъ двухъ дѣлъ, отъ пятикопѣечниковъ и отъ серебряныхъ мелкихъ денегъ и имъ въ народѣ ходить запрещенія, явно есть, что въ народѣ ходячей монеты убавится, отъ первыхъ, то есть пятикопѣечниковъ, извѣстная сумма, 2.800.000, вовсе, а отъ серебряныхъ неизвѣстное число и не вовсе, но на нѣсколько мѣсяцевъ, дондеже будутъ собраны и передѣланы; происходитъ вопросъ, чѣмъ и какимъ способомъ наградить убытокъ въ народѣ ходячей монеты, и на оный вопросъ предлагается отвѣтъ и способы слѣдующіе:

1-й. По указу блаженной и вѣчнодостойной памяти Его Императорскаго Величества Петра Перваго, 1723 года Іюля 29, и потомъ слѣдующему, Сентября 20 числа, повелѣно всѣмъ, ктобъ ни былъ, золото и серебро приносить въ передѣлъ монеты на монетные дворы, которое безъ казенной прибыли передѣлывать, но, чтобъ только не было казнѣ убытку, вычитать задѣльное; сихъ Его Императорскаго Величества указовъ сила и употребленіе произвели полезное государству дѣйство; ибо въ одинъ годъ болѣе 1.000 пудъ серебра въ монету передѣлано съ прибылью партикулярною, но честнымъ и позволеннымъ образомъ полученною, а государству отъ того та прибыль и польза неоспоримая, что умноженіе доброй монеты изъ такихъ вещей, которыя никакой въ государствѣ общей пользы не дѣлаютъ, и въ недостаткѣ монеты на потребу народную и государственную знатнымъ числомъ помогло; о чемъ для примѣра должно показать извѣстіе обстоятельное монетнаго дѣла управительство.

2-й. По указу блаженной и вѣчнодостойной памяти Государыни Императрицы Анны Іоанновны, 1733 года Генваря 8 дня, велѣно такожъ приносить въ передѣлъ и въ закладъ всѣмъ золото и серебро въ посудѣ и во всякихъ вещахъ, кромѣ слитковъ, и онаго указа сила и употребленіе такожъ государству полезны и отъ всякаго порока и предосужденія чисты, дѣйство же, какое по одному указу произошло, о томъ должна показать оная жъ Канцелярія Монетнаго Правленія.

Сіи два примѣра нынѣ наипаче нужно употребить къ пользѣ государственныхъ и народныхъ исправленій, потому что въ 1723 г. вексель былъ предъ нынѣшнимъ десятью и до тринадцати штиверовъ за рубль авантажнѣе нынѣшняго, такъ унизившагося до сорока пяти и меньше штиверовъ за рубль, чего въ Россіи не слыхано, къ убытку государству всему; да и тогда, когда съ прибылью по вексельному курсу можно было свободно серебро на монетное дѣло получить изъ чужихъ краевъ, для одного только умноженія монеты, въ пользу государственную учинено, чего нынѣ по настоящему вексельному курсу дѣлать невозможно; и для того, наипаче сіи два способа въ дѣйство произвесть необходимая нужда настоитъ, а серебра въ посудѣ у партикулярныхъ нынѣ гораздо водится болѣе прежняго, а оно имѣніе мертвое и никакого плода и пользы ни казнѣ, ни подданнымъ, не приноситъ, то видится, ни государству предосужденія, ни народу убытку въ томъ нѣтъ, но паче польза будетъ, ежели оное мертвое въ серебряныхъ вещахъ имѣніе передѣлано будетъ въ деньги, отъ которыхъ господинъ серебра будетъ имѣть пользу отдачею въ интересъ, хотя меньше десяти процентовъ, и тѣмъ же самимъ способомъ умножится серебряной доброй монеты въ государствѣ къ пользѣ и облегченію, и къ награжденію недостатка ходячей въ государствѣ монеты; когда же сими способы, дастъ Богъ, паки монета добрая въ государствѣ съ довольствомъ на государственныя и партикулярныя потребы прибавится и тѣмъ курсъ вексельный въ пользу всего государства повысится, тогда и нужды не будетъ серебро въ монету передѣлывать; но по векселю авантажному каждый по своему праву всегда и какое, и въ какихъ хочетъ вещахъ, паки получить можетъ серебро, къ тому жъ при такомъ исправленіи векселя и на дѣло казенныхъ денегъ серебра достать возможно будетъ изъ чужихъ краевъ.

3-й способъ. Всю казенную мѣдь, на мѣдныхъ заводахъ въ Россіи сдѣланную и изъ партикулярныхъ мѣдныхъ заводовъ десятиною полученную, передѣлать въ копѣйки по осьми рублей въ пудъ, а въ денежки и полушки, сколько ихъ потребно, по десяти рублей въ пудъ, и то замѣнить и наградить недостатокъ въ народѣ ходячей монеты можетъ столько, сколько ея на годъ можно сдѣлать и еще съ прибылью казнѣ, ибо становится на заводахъ пудъ не съ большимъ по четыре рубли, а въ монетѣ, передѣлана будучи, по осьми рублей ходить будетъ, и къ тому въ прибавокъ взять всю мѣдь, на партикулярныхъ мѣдныхъ заводахъ сдѣланную, и которая впредь будетъ сдѣлана брать, доколѣ въ томъ нужда будетъ, по силѣ привилегіи о рудахъ и минералахъ, учиненной въ 1719 году Декабря 10 дня, пунктовъ 12 и 13.

4-й способъ. Продаютъ золото и серебро въ Конфискаціи, а по указу Его Императорскаго Величества блаженной и вѣчнодостойной памяти Петра Великаго, 1721 года Февраля 10 дня, по 8-му пункту велѣно, отписное и штрафное наличное, также что гдѣ въ Коллегіяхъ и Канцеляріяхъ, въ губерніяхъ и провинціяхъ, впредь будетъ золото и серебро, для умноженія суммы, отсылать на денежные дворы неотмѣнно, которыя на оныхъ причитать къ капиталу; а въ нынѣшнее время въ нуждѣ и на монетныхъ дворахъ капиталъ едва есть ли, о чемъ надлежитъ взять вѣдомость; а уже явно по докладу сенатскому, что Монетная Канцелярія требуетъ прибавить капитала до двухъ сотъ тысячъ рублей; того для, по силѣ того указа, надлежитъ все золото и серебро конфискованное посылать отвсюды на монетный дворъ безъ заплаты за оное, для завода капитала, которымъ возможно будетъ, хотя съ малою однакожъ прибылью, доставать серебро и золото изъ чужихъ краевъ, а паче изъ Персіи, какъ уже въ Астрахани оказалось, что персидскіе абасы и червонные индѣйскіе и бухарскіе съ прыбылью можно купить, да монетный дворъ не имѣетъ капитала; и такъ оная прибыль въ партикулярныя руки идетъ, а казна, имѣя въ томъ преимущество, да за неимѣніемъ капитала купить не можетъ.

III. Высочайше апробованное заключеніе Правительствующаго Сената о дѣйствительности мѣръ, назначенныхъ для приведенія мѣдной монеты въ существенную цѣну и для вымѣна мелкой серебряной монеты.

На присланное отъ Двора Ея Императорскаго Величества въ Сенатъ со статскимъ совѣтникомъ Демидовымъ разсужденіе приносится слѣдующее:

О пятикопѣечникахъ.

Мѣдные пятикопѣечники, колико они государству и коммерціи вредительны, о томъ въ представленіи сенатскомъ довольно изъяснено, но чтобъ онымъ вдругъ цѣну убавить

и ходить по копѣйкѣ, то Сенатъ за главную невозможность признаваетъ, потому:

1. Не безъизвѣстно есть, что во всемъ государствѣ въ главные сборы, а именно, въ подушный и въ кабацкой, а особливо въ чарочную продажу, большею частію приходятъ мѣдные пятикопѣечники; ибо другой мелкой монеты, яко то: денежекъ и полушекъ, не довольно находится, то ежели ихъ во время публикаціи во всемъ государствѣ въ казнѣ найдется, напримѣръ два милліона рублей, изъ оныхъ уже за убавкою четырехъ копѣекъ, будетъ только четыреста тысячъ рублей, а достальные милліонъ шесть сотъ тысячъ рублей на заплату въ положенныя мѣста, откуда взять, и какіе способы на такъ великую сумму вдругъ сыскать можно; понеже въ Штатсъ-Конторѣ и на монетныхъ дворахъ отъ многихъ въ прошедшіе годы, во время Турецкой войны, и вывозомъ на строеніе въ Курляндіи великихъ дву домовъ и прочихъ, сверхъ положенныхъ, о которыхъ, яко точно Сенату несвѣдомыхъ, бывшихъ до вступленія Ея Императорскаго Величества на Родительскій Престолъ, излишнихъ расходовъ, лежачей суммы уже нѣтъ; почему и расходовъ, положенныхъ, а именно на содержаніе Двора Ея Императорскаго Величества, гвардіи полковъ, армій и гарнизоновъ, ландмилиціи, адмиралтейства, артиллеріи, такожъ и прочихъ окладныхъ и чрезвычайныхъ, убавки учинить довольнаго числа почти не можно, да хотя бъ какую и убавку учинить, но и чрезъ то вскорѣ такой суммы получить не уповательно, о чемъ и въ представленіи сенатскомъ именно и изображено.

2. Какъ всѣмъ извѣстно есть, что мѣдные пятикопѣечники у знатныхъ персонъ и у прочаго шляхетства мало въ употребленіи бываютъ, а большею частію обращаются у купечества, крестьянства и у прочаго подлаго народа, отъ которыхъ и въ казну въ подати, пошлины, и на кабакахъ за винную продажу приходятъ; и посему о народной тягости въ разсужденіе предлежитъ: 1) отъ убавки по вышеписанному разсужденію по 80 копѣекъ у рубля, знатныя персоны и прочее шляхетство, развѣ самый малый убытокъ, а многіе и ничего не понесутъ, понеже у себя никто мѣдныхъ пятикопѣечниковъ для прочности не держитъ, но, хотя бъ кому нѣсколько ихъ и пришло въ руки, то тщатся отдать на вексель, или, хотя съ нѣкоторымъ убыткомъ, обмѣнить у тѣхъ же купцовъ на серебряную монету, а въ домахъ, развѣ самое малое число, для самыхъ только мелочныхъ расходовъ оставляютъ, то оный малый убытокъ имъ и не чувствителенъ будетъ. 2) Напротиву же того купечество и крестьянство, и прочій подлый народъ, невозвратное разореніе понесетъ, понеже у нихъ лежачихъ денегъ никогда не бываетъ, о чемъ слѣдующее изъясненіе представляется: 1. У котораго купца въ то время, какъ публикація о убавкѣ цѣны учинится, мѣдныхъ пятикопѣечниковъ случится 100 рублей, въ которыхъ почти весь его торгъ состоитъ, и изъ оныхъ вдругъ уменьшеніемъ восьмидесять процентовъ останется только 20 рублей, можетъ же быть, что у многихъ въ то время отъ 1.000 до 10.000 рублей и больше тѣхъ пятикопѣечниковъ случится (понеже оные нынѣ равно съ прочею монетою ходятъ), иногда же и взятые на вексель, изъ которыхъ у перваго останется 200 рублей, а у другого 2.000 рублей; и тако оные отъ того придутъ въ крайнее убожество и торговъ совершенно лишатся. 2. Многія вещи въ казну ставятся подрядомъ чрезъ купечество, а именно: провіантъ, вино, всякія мундирныя и аммуничныя вещи, и нѣкоторымъ на поставку тѣхъ вещей даются изъ казны задаточныя деньги; и ежели оныя даны будутъ пятикопѣечниками, а потомъ вскорѣ такая великая убавка въ цѣнѣ учинится, то въ поставкѣ тѣхъ вещей имъ исправиться, да и взыскивать на нихъ, будетъ уже не можно. 3. Бѣдное крестьянство, которые никакихъ торговъ и промысловъ не имѣютъ, а какъ на государственныя, такъ и на помѣщиковы подати, деньги достаютъ продажею приготовленнаго трудами своими хлѣба, сѣна, дровъ и прочихъ домашнихъ вещей, у которыхъ по малымъ ихъ продажамъ весьма мало рублевой монеты, но больше мѣдныхъ пятикопѣечниковъ въ рукахъ обращается, которые ихъ въ такомъ маломъ числѣ лучше другихъ и браковать умѣютъ; и тако на примѣръ, который изъ нихъ на подати тѣхъ пятикопѣечниковъ приготовитъ 1 рубль, или 5 рублей, а вдругъ изъ нихъ увидитъ отъ пяти 1 рубль, а отъ рубля 20 копѣекъ, то чѣмъ можетъ подать государственную и помѣщикову заплатить. 4. Въ какомъ же худомъ состояніи россійское купечество и крестьянство и нынѣ находятся, того пространно описывать не для чего, ибо и безъ того довольно всѣмъ о ихъ состояніи извѣстно; а къ тому жъ, ежели вдругъ такая великая въ цѣнѣ пятикопѣечникомъ убавка учинится, то и вящшее купечеству и крестьянству разореніе будетъ, отъ чего ничто иное послѣдовать можетъ, токмо и стенаніе и вопль; многіе жъ неразсудные, видя себя въ такомъ упадкѣ, отъ предѣльной горести пришедъ въ отчаяніе, опасно, чтобъ и сами себя умерщвлять не стали; которые жъ такого душепагубнаго зла надъ собою хотя и не учинятъ, но для возвращенія такого великаго убытка принуждены будутъ хлѣбъ и прочее, что принадлежитъ къ житію и содержанію человѣческому, такожъ и всякіе товары продавать противъ нынѣшняго втрое и вчетверо, что потому жъ Сенатъ за великую народную тягость признаетъ; понеже многіе неимущіе бѣдные люди, которые пищу свою достаютъ малымъ рукодѣліемъ и работою, отъ такой дороговизны могутъ гладомъ истаевать, другіе жъ, не имѣя пропитанія, принуждены будутъ онаго сыскивать воровствомъ и разбоями. 5. Какую же великую тягость и обрѣтающіеся въ службѣ Ея Императорскаго Величества вдругъ отъ великой убавки понесть могутъ; ибо какъ всѣмъ извѣстно есть, что многое офицерство (умалчивая уже о солдатахъ и другихъ обрѣтающихся въ службѣ нижнихъ чинахъ, изъ которыхъ нѣкоторые на пищу себѣ казенный провіантъ получаютъ) деревень за собою не имѣютъ, а содержатъ себя и экипажъ свой однимъ только жалованьемъ, то когда такому, хотя на треть года жалованья выдано будетъ пятикопѣечниками, а потомъ такая убавка вдругъ въ цѣнѣ учинится, къ тому жъ, какъ хлѣбъ, такъ и прочее все весьма въ высокой цѣнѣ будетъ, то чѣмъ они содержать себя могутъ. 6. За ближайшій бы способъ и безъ всякаго народнаго разоренія, къ отвращенію отъ той вредной пятикопѣечной монеты довольно всѣмъ извѣстнаго зла, Сенатъ признавалъ, ежелибъ въ казнѣ лежачихъ денегъ довольное число было, которыми бъ тѣ пятикопѣечники (ибо чрезъ хожденіе оныхъ казна немалую прибыль уже получила) откликавъ, вдругъ изъ народа вымѣнить, чѣмъ бы всѣ вышеписанныя затрудненія миновать можно, но, какъ и выше въ первомъ пунктѣ упомянуто, такой суммы на лицо нѣтъ, да чтобъ вдругъ и найти никакихъ способовъ изыскать не возможно же. Что же принадлежитъ до прочихъ того разсужденія обстоятельствъ, а именно:

Яко 1. Въ разсужденіи написано: что отмѣна въ цѣнѣ пятикопѣечниковъ 1 копѣйкою меньше на годъ и продолженіе чрезъ четыре года, якобы явнымъ поводомъ привозу

изъ-за границы мѣдной монеты и вывозу всей доброй золотой и серебряной монеты за границы находятся. На оное объявляется: что для лучшей осторожности, чтобъ серебряной монеты и серебра за границу не вывозили и пятикопѣечниковъ и другой мѣдной монеты въ Россію не ввозили, Сенатъ положилъ учредить по границѣ заставы съ такимъ наикрѣпчайшимъ подтвержденіемъ, каковаго напредь сего едваль когда и бывало, о чемъ довольно въ сочиненномъ публичнаго указа формулярѣ изъяснено. Что же въ томъ разсужденіи оныя заставы написаны суетною надеждою и каменемъ претыканія и соблазна, но Сенатъ вопреки на крѣпкое учрежденіе при тѣхъ заставахъ имѣетъ несуетною надежду; ибо, чтобъ они къ такимъ пропускамъ подкуплены не были и тѣмъ не соблазнялись, положено имъ давать изъ всѣхъ конфискованныхъ ими пожитковъ и денегъ (кромѣ воровскихъ) половину; на противу же того, ежели за границу, или изъ-за границы, хотя съ великою или съ малою суммою пропустятъ, то имъ назначена смерть; сверхъ же того и сами тѣ воры, видя такое крѣпчайшее тѣхъ заставъ учрежденіе, что и имъ, не токмо отнятіе ихъ имѣній, но и казнь чинить велѣно, едваль кто отважится впредь такого воровства чинить; къ томужъ долженъ Сенатъ частыми указами о томъ смотрѣніи подтверждать и рапортовъ на губернаторахъ и воеводахъ, въ какомъ содержаніи тѣ, яко особливо для только того учрежденныя, заставы будутъ, взыскивать. И для того Сенатъ всеподданнѣйше представляетъ, что вышеписанныя заставы учредить и оный указъ публиковать, на какомъ бы къ вымѣну тѣхъ пятикопѣечниковъ разсужденіи Высочайшее Ея Императорскаго Величества соизволеніе ни состоялось, нынѣ, не ожидая того, необходимо и нужно надлежитъ въ скоромъ времени.

2. Въ разсужденіи жъ написаны два расчисленія тѣхъ пятикопѣечниковъ. 1) На всѣ сдѣланныя золотыя, серебряныя и мѣдныя монеты, и деньги, которыхъ за убылью показано въ остаткѣ пятьдесятъ милліоновъ, почему убавка по четыре копѣйки отъ пятикопѣечника расчислена, только по два, или много по три процента. 2) Исчисленіе у каждаго противъ его имѣнія пятикопѣечниковъ десятой части, почему и убытку расчислено только восемь процентовъ. И на то представляется слѣдующее разсужденіе, яко то: на 1) сколько всякой монеты и денегъ сдѣлано и въ народъ выпущено, о томъ, хотя съ великимъ трудомъ и въ продолжительное время, однакожъ, ежели въ Монетной Канцеляріи всѣ дѣла въ цѣлости и въ бывшіе въ Москвѣ пожары не погорѣли, сыскать можно; но понеже многія монеты и мелкія серебряныя, и мѣдныя, деньги неоднократно въ казну вымѣниваны, и передѣлываны, и паки въ народъ выпущены, къ томужъ, сколько въ вывозѣ изъ государства потонуло и сгорѣло, и всякими случаями пропало, того неизвѣстно, и за тѣмъ, сколько ихъ нынѣ въ казнѣ и въ народѣ въ остаткѣ, узнать никакъ не можно; паче же всего сей генеральный государственному убытку расчетъ къ сему о пятикопѣечникахъ разсужденію ни мало не слѣдуетъ; понеже, хотя генерально у всѣхъ пятикопѣечниковъ цѣна убавится, но не всѣ генерально убытокъ или тягость понесутъ, но только казна и изъ народа тѣ, у кого пятикопѣечники въ рукахъ будутъ; а у кого пятикопѣечниковъ не будетъ, тѣ, слѣдовательно, и убытка никакого не понесутъ, на 2) понеже уже выше объявлено, что у знатныхъ персонъ и у всего шляхетства тѣхъ пятикопѣечниковъ весьма мало въ рукахъ обращается, то отвѣтъ вышеписанный же и, какъ о томъ точно въ ономъ того разсужденія пунктѣ изображено, что не всѣ генерально подданные, но нѣкоторые только, имѣющіе пятикопѣечники и убытокъ понесутъ, почему противъ каждаго имѣнія десятой части пятикопѣечниковъ исчислять и на нихъ убытокъ располагать не можно; а въ казнѣ коликое число тѣхъ пятикопѣечниковъ при уменьшеніи имъ цѣны найдено и какой отъ нихъ казнѣ убытокъ будетъ, о томъ нынѣ точно узнать не можно, а явно будетъ по собраніи вѣдомостей при публикованіи о убавкѣ цѣны у тѣхъ пятикопѣечниковъ.

Притомъ же Ея Императорскому Величеству Сенатъ всеподданнѣйше доноситъ, что съ начала самаго разсужденія о тѣхъ пятикопѣечникахъ Сенатъ по должности своей не только о томъ мыслилъ, какимъ бы образомъ тѣ пятикопѣечники, яко самую вредительную государству монету, въ самомъ скоромъ времени изъ народа вывесть, или вовсе пресѣчь (что однимъ словомъ учинить можно); но притомъ довольно и неоднократно разсуждалъ, какъ въ томъ сохранить Высочайшій Ея Императорскаго Величества въ содержаніи арміи, флота, и прочихъ нужнѣйшихъ дѣлъ интересъ, и вѣрныхъ поданныхъ (отъ которыхъ вся цѣлость государственная зависитъ) до чрезвычайнаго и крайняго разоренія не допустить, и чаемыя отъ того худыя слѣдствія отвратить? къ чему изыскивая всѣ удобовозможные способы и разсматривая имѣющіеся о томъ разные проекты и, какъ довольно свѣдущіе о всѣхъ государственныхъ доходахъ и подданныхъ Ея Императорскаго Величества состояніи, по многомъ о томъ разсужденіи инаго лучшаго способа найти не могъ, какъ и въ представленіи сенатскомъ написано, что оную монету, при добромъ пограничномъ смотрѣніи, въ настоящую ея доброту приводить погоднымъ уменьшеніемъ цѣны, а именно: каждый годъ по двадцати процентовъ у рубля, что казнѣ и народу удобнѣе снести будетъ, нежели вдругъ такъ великой суммы уменьшеніемъ, почему и нынѣ иного разсужденія Сенатъ на то осмѣлиться дать не можетъ.

О мелкихъ и серебряныхъ деньгахъ.

Чтобъ мелкимъ серебрянымъ деньгамъ въ народѣ уже не ходить, а чрезъ два года въ казну вымѣнивать копѣйка за копѣйку, а обрѣзныя и пленки на вѣсъ по пятнадцати копѣекъ за золотникъ, такожъ въ подати и во всякіе сборы принимать и присылать на денежные дворы, оное Сенатъ предаетъ во Всемилостивѣйшее Ея Императорскаго Величества соизволеніе; токмо при томъ Сенатъ всеподданнѣйше представляетъ, не соизволитъ ли Ея Императорское Величество Всемилостивѣйше повелѣть тѣ мелкія серебряныя деньги передѣлывать въ гривенники, а не въ рублевую монету, какъ о томъ и въ сенатскомъ докладѣ представлено, дабы въ размѣнахъ въ народѣ въ мелкой монетѣ, которой нынѣ недовольно находится, недостатка не было; а рублевую монету дѣлать изъ ефимковъ и изъ покупнаго серебра. Что же въ разсужденіи написано, яко бы тѣ мелкія деньги такой же вредъ и убытокъ государству приключаютъ, какъ и мѣдные пятикопѣечники, и якобы оныя дѣлать легче и дешевле пятикопѣечниковъ, на сіе Сенатъ объявляетъ слѣдующіе резоны:

1. Когда тѣмъ мелкимъ деньгамъ вымѣну изъ народа было еще не начато, тогда много и воровскихъ дѣлано, за что многіе и переказнены; а какъ вымѣнъ начался, то уже и того воровства не слышно; и тако нынѣ отъ нихъ никакого государственнаго убытка и вреда не признавается.

2. Да и тѣ воровскія всегда были видны для того, что дѣланы изъ мѣди, олова и стали, а не изъ серебра, и узнать ихъ всегда было легко можно.

3. Въ дѣлѣ воровскихъ съ пятикопѣечниками сравнять ихъ не можно; понеже пятикопѣечники, какъ казенные дѣланы изъ мѣди, такъ и воровскіе дѣлаютъ изъ такой же мѣди, и которые литы въ опоки, тѣ легко и узнать можно, понеже чистотою противъ настоящихъ чеканенныхъ не будутъ; но нынѣ уже дѣлаютъ большими инструментами, а особливо за границею, и такъ чисто, что и съ настоящими сдѣланными на монетныхъ дворахъ никакъ узнать не можно; къ чему не иное что поводомъ учинилось, какъ высокая цѣна тѣмъ пятикопѣечникамъ, ибо воръ отъ каждаго пуда больше 30 рублей прибыли получаетъ; напротиву же того, отъ мелкихъ серебряныхъ денегъ никогда такой прибыли не получитъ, ибо ежели дѣлать ихъ изъ мѣди, олова и стали, то весьма видны будутъ, буде же изъ серебра, то развѣ самую малую прибыль получитъ, но и той быть не уповаемо.

4. Буде же опасаться, чтобъ въ тѣ два года, въ которые Сенатъ представлялъ, чтобъ имъ въ народѣ ходить и въ казну принимать и вымѣнивать, изъ-за границъ не ввезли, то такожъ опасность состоитъ, хотя въ народѣ оныхъ курсъ, или употребленіе, и пресѣчется, но въ казну во всякія подати и въ пошлины приниманы будутъ, и для сего вору изъ-за границы привезть не убыточно; но Сенатъ большое опасеніе имѣетъ, чтобъ ихъ за границу не вывезли. Понеже, какъ извѣстно есть, что въ нѣкоторыхъ пограничныхъ мѣстахъ, при торгахъ съ заграничными жителями, тѣ мелкія деньги и противъ рублевой монеты большое преимущество имѣютъ: того ради, какъ въ прежнемъ отъ Сената представленіи, такъ и выше сего изображено, необходимо нужно есть при границахъ для того заставы учредить; дабы, какъ въ поданномъ отъ Сената публичнаго указа формулярѣ изъяснено, никто мелкихъ серебряныхъ денегъ и крупной монеты, такожъ и золота, и серебра въ дѣлѣ и въ слиткахъ, за границу не вывозили, и мѣдныхъ пятикопѣечниковъ, денежекъ и полушекъ, въ Россію не ввозили.

5. Что же въ разсужденіи написано, что въ народѣ нынѣ мелкихъ денегъ 17.000.000 осталось, понеже де всѣ старыя тяжеловѣсныя копѣйки уже выбраны и употреблены въ серебряныя работы и изъ государства вывезены, то хотя Монетная Канцелярія и показываетъ толикое число въ народѣ мелкихъ денегъ, но токмо Сенатъ на томъ утверждаться не можетъ; ибо та Канцелярія исчисляетъ токмо, сколько сначала тѣхъ денегъ разными передѣлы въ народъ выпущено, и напротивъ того, сколько же оныхъ вымѣномъ въ ту Канцелярію вошло, а того, сколько оныхъ другими разными способы изъ народа выбыло прежде, какъ уже при окончаніи вымѣна и въ казну пріема тѣхъ денегъ, познать никто не можетъ.

На способы же, чѣмъ наградить убытокъ въ народѣ ходячей монеты, который произойдетъ отъ убавки курса пятикопѣечниковъ и мелкихъ серебряныхъ денегъ.

На 1 и 2. Указы блаженныя и вѣчнодостойныя памяти Государя Императора Петра Великаго 1723 года и Государыни Императрицы Анны Іоанновны 1733 года, (о приносѣ всѣмъ золота и серебра въ передѣлъ монеты на монетные дворы) всѣмъ извѣстны и понынѣ состоятъ въ своей силѣ, и никогда отставлены не были; и ежели кто похочетъ и нынѣ собственное свое золото и серебро отдать на монетные дворы, для передѣла въ монеты, въ томъ никакого запрещенія нѣтъ; буде же указомъ Ея Императорскаго Величества всѣмъ, имѣющимъ въ домахъ своихъ серебро въ посудѣ, безъ изъятія повелѣть приносить на монетные дворы для передѣла въ деньги, и хотя имъ за вычетомъ однѣхъ задѣльныхъ денегъ всю прибыль отдавать, но онаго Сенатъ запотребно не разсуждаетъ же, ибо 1) у многихъ серебро находится въ посудѣ и въ прочихъ вещахъ высокой работы, которое покупано отъ 20 до 25 и до 30 рублей фунтъ, то, хотя считая доброту противъ ефимка по передѣлу за вычетомъ задѣльныхъ денегъ, 18 или 19 рублей изъ фунта выйдетъ; однакожъ отъ того тѣмъ, чье серебро, превеликой убытокъ причинится; 2) да чрезъ то жъ легко можетъ причиненъ быть способъ другимъ потенціямъ разсуждать, якобы Россійская Имперія уже въ крайнемъ несостояніи и изнеможеніи находится; къ тому жъ 3) и необходимо, для пребывающихъ здѣсь иностранныхъ министровъ и прочихъ персонъ, безъ серебра въ знатныхъ домахъ, въ коихъ оные въѣздъ имѣютъ, ради чести государственной, кажется, и обойтиться не можно, монета же и безъ того завсегда дѣлается и впредь, какъ изъ ефимковъ и покупнаго серебра, такъ и вымѣномъ мелкихъ серебряныхъ денегъ дѣлаться будетъ. 4) Что же касается до вексельнаго курса, то, когда вредительная пятикопѣечная монета въ настоящую ея доброту хотя помалу приведена будетъ, Сенатъ несумнѣнно уповаетъ, что и вексель въ прежнее достоинство приходить будетъ, ибо такое векселя униженіе конечно не отъ инаго чего, какъ по большей части отъ тѣхъ пятикопѣечниковъ, послѣдовало; что же въ 1723 году вексель былъ высокъ, и то каждой понять можетъ отъ того, что пятикопѣечниковъ тогда почти еще ничего или зѣло мало въ народъ выпущено было, понеже оные въ томъ году только и дѣлать начинались.

На 3. Чрезмѣрное умноженіе мѣдныхъ денегъ для тяжелости ихъ въ провозѣ, а особливо для коммерціи, за непотребно разсуждается, но полезнѣе оную мѣдь продавать за море на ефимки и на прочее серебро, которое передѣлывать въ рублевую и прочую монету; однако жъ нынѣ для размѣна на мелочные расходы рублевой монеты мѣдныхъ копѣекъ денежекъ и полушекъ до милліона рублей сдѣлать надобно, а больше того дѣлать, чтобъ чрезъ то не умножить паки мѣдной монеты, разсуждается не должно.

На 4. Объ отсылкѣ конфискованнаго золота и серебра на монетные дворы и о причисленіи къ капиталу, тотъ упоминаемый въ ономъ пунктѣ блаженныя и вѣчнодостойныя памяти Государя Императора Петра Великаго 1721 года указъ еще въ прошломъ 1742 году, по докладу отъ Сената, собственноручнымъ Ея Императорскаго Величества въ Высочайшее въ Сенатѣ присутствіе подписаніемъ подтвержденъ, и въ надлежащія мѣста изъ Сената о томъ указы тогда жъ посланы, по которымъ дѣйствительно отъ того времени и понынѣ исполняется; да и сверхъ того разсужденіемъ Сената о покупкѣ изъ чужихъ краевъ золота и серебра указы, какъ Монетной Канцеляріи, такъ и Коммерцъ-Коллегіи даны еще до сего разсужденія, а именно Мая 16 дня, а о покупкѣ персидскаго золота и серебра къ Астраханскому губернатору, Ноября 9 дня 1743 года.

Вышеписанные четыре способа, какъ изъ нихъ видно, состоятъ только въ наполненіи въ государствѣ монеты, откуда же за имѣющіеся въ казнѣ пятикопѣечники убавленную изъ нихъ сумму, ежели вдругъ оные въ копѣйку оглашены будутъ, по 80 копѣекъ изъ рубля на содержаніе армій и прочихъ положенныхъ мѣстъ (умалчивая уже о народномъ разореніи) наполнить, того въ томъ разсужденіи ни мало и ничего не упомянуто, да и Сенатъ къ тому ближайшихъ способовъ изыскать вскорѣ не въ состояніи находится. Буде же, по прежнему Сенатскому представленію, ту

убавку чинить погодно, то отпусками въ домы, какъ изъ гвардіи и изъ полевыхъ полковъ, артиллеріи и адмиралтейства, такъ и статскихъ чиновъ, и другими способы, которые Сенатъ необходимо изыскивать для себя представляетъ, можно тотъ недостатокъ награждать удобнѣе.

Резолюція. Быть по сенатскому разсужденію.

(I П. С. З. № 8.948.)

---

17 Мая 1744 года.

№ 25. *Вѣдомость, представленная въ Правительствующій Сенатъ Монетной Канцеляріей*. — **О количествѣ мелкихъ серебряныхъ денегъ, поступившихъ на монетные дворы съ начала вымѣна.**

А по справкѣ въ Монетной Канцеляріи, по учиненнымъ о вымѣнѣ мелкихъ серебряныхъ денегъ публикамъ, съ начала того вымѣна оныхъ мелкихъ денегъ, какъ отъ казенныхъ сборовъ, такъ и отъ партикулярныхъ людей на монетные дворы вступило:

При бывшихъ компанейщикахъ Иванѣ Корыхаловѣ съ товарищи съ Октября 1731 г. по Августъ 1733 году—4.535.893 руб. 69 коп. При компанейщикахъ же (что нынѣ управитель, Дмитріѣ, и оберъ-коммисаръ—Василіѣ) Дудоровыхъ,—съ Августа 1733 по указный о хожденіи онымъ мелкимъ деньгамъ въ народѣ терминъ 1743 г. Декабря по 8 число—4.814.789 руб.

Да послѣ онаго указнаго термина Декабря съ 8, по силѣ присланнаго изъ Правительствующаго Сената тогожъ Декабря 7 числа указу, Марта по 15 числа сего 1744 году, какъ отъ партикулярныхъ людей вымѣнено, такъ и отъ казенныхъ сборовъ изъ разныхъ мѣстъ въ присылкѣ, которыя въ тѣ казенныя сборы были приниманы до показаннаго Декабря 8-го числа,—127.977 руб. 14 коп.

Да Марта съ 15 числа, по состоявшемуся Ея Императорскаго Величества именному и въ народъ публикованному указу, которымъ повелѣно во всѣхъ губерніяхъ и провинціяхъ мелкія деньги во всякіе казенные сборы принимать по прежнему до указу, тѣхъ денегъ изъ разныхъ мѣстъ отъ казенныхъ сборовъ въ присылкѣ на монетные дворы 46.116 руб. 94 коп., изъ которыхъ вышепомянутыми Дудоровыми на счетъ и принято и къ казначею въ отдачѣ—13.183 руб. 7 коп., а затѣмъ достальные 32.933 руб. 87 коп. оными Дудоровыми на счетъ принимаются, да отъ партикулярныхъ людей вымѣнено 6.115 руб. 32 коп., итого Марта съ 15 числа—52.232 руб. 26 коп.

Всего съ начала вымѣна тѣхъ мелкихъ денегъ вступило: 9.530.292 руб. 9 коп.

(Моск. Архивъ М-ва Юстиціи, дѣла Сената по Монетной Канцеляріи, кн. № 9/1.423, лл. 170—171.)

---

24 Мая 1744 года.

№ 26. *Опредѣленіе Правительствующаго Сената*.—**О приготовленіи денежекъ и полушекъ на сумму 1.000.000 рублей.**

1744 году Мая 24 дня въ собраніи Правительствующій Сенатъ, во исполненіе Высочайшаго Ея Императорскаго Величества указа, подписаннаго собственною Ея Императорскаго Величества рукою сего Мая 11 числа въ присутствіи Ея Императорскаго Величества въ Правительствующемъ Сенатѣ на разсужденіи сенатскомъ, приказали: для размѣну на мелочные расходы рублевой монеты, мѣдныхъ денежекъ и полушекъ на монетныхъ дворахъ отнынѣ сдѣлать до милліона рублевъ, вѣсомъ противъ нынѣ дѣлаемыхъ денежекъ и полушекъ и, сколько черезъ 6 мѣсяцевъ оныхъ надѣлано будетъ, о томъ въ Сенатъ подавать вѣдомости и, не получа изъ Сената резолюціи, болѣе милліона не дѣлать и для того казенной мѣди за море не отпускать, и въ Россіи никому не продавать, а сколько нынѣ той казенной мѣди въ С.-Петербургѣ, въ Москвѣ и на заводахъ, и отправленной съ заводовъ въ пути есть, и почему оной на заводахъ пудъ и съ провозомъ до Москвы становится, и по скольку пудовъ въ годъ на которыхъ заводахъ дѣлается, такожъ на дѣло денежекъ и полушекъ мѣдныхъ кружковъ, которые дѣлаются на казенныхъ сибирскихъ заводахъ, почему пудъ и съ провозомъ до Москвы становится: о томъ изъ Бергъ-Коллегіи подать въ Сенатъ вѣдомость немедленно, а у партикулярныхъ заводчиковъ, по скольку и у кого на заводахъ въ годъ мѣди выплавливается и почему пудъ становится, и сколько у кого нынѣ той мѣди на лицо, о томъ той Коллегіи, взявъ у нихъ вѣрныя вѣдомости же, подать въ Сенатъ по тому же немедленно, а Монетной Канцеляріи дѣло тѣхъ мѣдныхъ денежекъ и полушекъ начать нынѣ, какъ скоро возможно, изъ наличной на монетныхъ дворѣхъ мѣди, а почему въ прошлыхъ годѣхъ на дѣло копѣекъ, денежекъ и полушекъ мѣдныхъ кружковъ, дѣланныхъ на монетныхъ дворѣхъ, пудъ становился, о томъ изъ той Канцеляріи подать въ Сенатъ вѣдомость, о чемъ въ ту Канцелярію и въ Бергъ-Коллегію подать указы.

(Моск. Архивъ М-ва Юстиціи, дѣла Сената, кн. № 10/1.424, стр. 2.)

№ 27. **Вѣдомость о стоимости выдѣлки пуда мѣдной монеты, выдѣлывавшейся въ Москвѣ на Яузской мельницѣ въ 1734—1736 гг.**

Въ прошлыхъ 1734-мъ 1735-мъ и въ 1736 годѣхъ, бытности на Яузской плащильной мельницѣ бывшаго минцмейстера Ивана Мокѣева, при передѣлѣ мѣдныхъ денежекъ и полушекъ по 10 руб. изъ пуда по расходнымъ книгамъ и по учиненнымъ изъ тѣхъ книгъ счетомъ показано: тѣ мѣдныя денежки и полушки, съ дачею мастеровымъ и работнымъ людямъ и съ прочими, принадлежащими къ тому передѣлу, расходы по разчисленію обошелся пудъ (кромѣ печатанія оныхъ) по 56 коп. и по полтретьи 96-хъ доль копѣйки. А съ явльшимся при передѣлѣ угаромъ, по 71 коп. и по 95 съ половиною 96-хъ доль копѣйки. А съ печатаніемъ оныхъ, по 85 коп. и по 95 съ половиною 96-хъ доль копѣйки.

(Моск. Архивъ М-ва Юстиціи, дѣла Сената, кн. № 10/1.424, стр. 7.)

---

8 Іюня 1744 года.

№ 28. *Сенатскій указъ*.—**О покупкѣ на монетные дворы высокой пробы серебра.**

Въ собраніи Правительствующій Сенатъ, по доношеніямъ Монетной Канцеляріи, коимъ на посланной изъ Правитель-

ствующаго Сената указъ, полученной въ той Канцеляріи Марта 24 сего 1744 года, о покупкѣ той Канцеляріи на сдабриваніе низкопробнаго серебра высокопробнаго жъ серебра изъ-за моря, такожъ изъ Персіи и съ Китайской границы и нѣкотораго числа въ Россіи, во извѣстіе объявляетъ, что нынѣ изъ-за моря серебра за дороговизною, какъ въ поданномъ въ С.-Петербургѣ Декабря 1 дня 1743 года въ Монетную Канцелярію отъ гофъ-маклера Кашпера Кервидера рапортѣ показано, иностранные купцы за низостію вексельнаго курса на монетной дворъ ставить ниже 22 копѣекъ не обязуются, покупать невозможно, также и изъ Персіи и отъ китайской границы въ покупкѣ серебра Монетная Канцелярія никакого способу не находитъ; а ежели де отъ кого объявлено будетъ въ покупку серебро безъ повышенія сверхъ указной цѣны, 19 копѣекъ чистаго за золотникъ, то въ покупкѣ онаго стараніе прилагать будетъ; а имѣющееся де нынѣ на монетныхъ дворахъ низкопробное серебро употребляется въ передѣлъ монетъ со вступающими отъ Штатсъ-Конторы и изъ прочихъ мѣстъ ефимками и высокопробнымъ серебромъ и съ мелкими серебряными деньгами, когда что онаго къ передѣлу монетъ на приводъ въ указную пробу серебра имѣетъ быть потребно. Приказали: о покупкѣ на монетные дворы высокопробнаго серебра Монетной Канцеляріи прилежное стараніе по прежде-посланнымъ указамъ прилагать, и для того изъ той Канцеляріи писать къ Астраханскому губернатору, чтобъ старался изъ Персіи въ тамошней монетѣ покупкою или подрядомъ по настоящей цѣнѣ, сколько возможно, доставать, такожъ въ Астрахани, въ Кизлярѣ, и въ другихъ тамошнихъ мѣстахъ персидскую жъ монету по настоящей же цѣнѣ покупать и на ту покупку потребную сумму перевесть изъ Монетной Канцеляріи; а въ Сибирскую губернію къ Иркутскому вицъ-губернатору Лангу писать же, чтобъ онъ на китайской границѣ и въ другихъ тамошнихъ мѣстахъ потому жъ старался ханское серебро, сколько возможно, покупать и на такіе товары, которые тамо въ продажѣ вымѣнивать, и сколько когда куплено и вымѣнено будетъ и по какимъ цѣнамъ, о томъ ему писать и то серебро при оказіяхъ въ Монетную Канцелярію, объявляя при томъ именно, куда издержанныя на покупку того серебра деньги Монетной Канцеляріи отослать надлежитъ, посылать, а между тѣмъ Монетной Канцеляріи, когда вексельный курсъ поднимется, подряжать изъ-за моря не выше указной цѣны, тако жъ и въ Россіи, сколько возможность допуститъ, покупать, дабы то низкопробное серебро безъ дѣла втуне не лежало, а взнесенную въ Сенатъ изъ Монетной Канцеляріи, сдѣланную изъ того низкопробнаго серебра, на дву рублевую монету модель отослать въ ту Канцелярію по прежнему, понеже по указу Ея Императорскаго Величества той двурублевой монеты дѣлать не велѣно.

(I П. С. З. № 8.961.)

---

8 Іюня 1744 года.

№ 29. *Сенатскій указъ.*—**О выдачѣ монетчикамъ за передѣлъ монетъ денегъ.**

Въ собраніи Правительствующій Сенатъ, слушавъ доношенія Монетной Канцеляріи, коимъ объявляетъ, что, по объявленнымъ въ томъ доношеніи указамъ и бывшаго Кабинета резолюціямъ, въ Москвѣ на монетныхъ дворахъ передѣлы изъ серебра монетъ производились съ 1733 по 1735 г. литьемъ серебра полосъ въ песокъ, а съ того 1735 года литьемъ въ изложницы, и обошлись угаромъ и задѣльными рублевыя противъ показанной въ томъ доношеніи указной цѣны, 6 руб. 64 коп., нѣкоторыя и ниже той цѣны, а другія и выше, и за оные передѣлы, которые обошлись ниже той цѣны, имѣетъ быть къ отдачѣ съ 1733 по 1737 годъ монетчикамъ задѣльныхъ денегъ, считая въ то число въ 6 руб. 64 коп. за пудъ, 3.613 руб. 51 коп., да при передѣлахъ же монетъ, съ 1737 по 1742 годъ, вычтено у нихъ, монетчиковъ изъ цѣны задѣльныхъ денегъ, 6-ти руб. 64 коп., на дачу художникамъ и мастеровымъ людямъ жалованья, на которыхъ мастеровыхъ людей на жалованье, по Кабинетной резолюціи 1736 г. Сентября 7 дня, положена особливая сумма, 2.000 руб., 1.259 руб. 25 коп., и того онымъ монетчикамъ въ число 6-ти руб. 64 коп. въ недодачѣ задѣльныхъ денегъ и вычтено мастеровымъ людямъ 4.872 руб. 76 коп.; а на оныхъ монетчикахъ, которымъ тѣ деньги въ недодачѣ за производимые ими жъ съ вышеозначенной цѣны, 6-ти руб. 64 коп., передѣлы монетъ и за прочее, имѣется ко взысканію доимки 2.418 руб. 50¹/₄ коп., а за вычетомъ той доимки имѣетъ быть имъ къ додачѣ 2.454 руб. 25³/₄ коп.; да за производимые въ С.-Петербургѣ, на монетномъ дворѣ, съ 1738 года передѣлы монетъ въ изложницы задѣльныхъ и съ угаромъ производилось по опредѣленнымъ цѣнамъ бывшихъ Монетнаго Правленія главныхъ директоровъ, а именно: бывшаго графа Головкина, по 8 руб. и сверхъ того, когда передѣловъ не бывало, даваны монетчикамъ кормовыя деньги, каждому по 50 коп. на недѣлю; дѣйствительнаго тайнаго совѣтника фонъ-Миниха по 8 руб. по 50 коп. съ пуда; а Кабинетныхъ резолюцій и Правительствующаго Сената указовъ о тѣхъ въ С.-Петербургѣ задѣльныхъ деньгахъ нѣтъ, а за произведенной въ 1742 и 1743 годахъ ими монетчиками передѣлъ, которой обошелся угаромъ и задѣльными деньгами ниже показанной цѣны 8 руб. 50 коп., въ число той цѣны 8 руб. 50 коп. додать же 738 руб. 63 коп., и того Московскаго и С.-Петербургскаго монетныхъ дворовъ монетчикамъ имѣетъ быть въ додачѣ 3.192 руб. 88³/₄ коп., и о выдачѣ оныхъ какъ московскіе монетчики, такъ и оставшая С.-Петербургская Монетная Контора, требуютъ, токмо де Монетная Канцелярія безъ указу Правительствующаго Сената той додачи имъ, монетчикамъ, собою учинить не можетъ, понеже де, хотя по объявленнымъ въ томъ доношеніи именнымъ блаженныя памяти Государыни Императрицы Анны Іоанновны указомъ и повелѣно было въ Москвѣ на монетныхъ дворахъ производить передѣлы литьемъ серебра полосъ въ песокъ, по образцу Левкина, а потомъ по прежнему литьемъ серебра ковкою, токмо въ тѣхъ указахъ о цѣнѣ задѣльныхъ, чтобъ точно по 6 руб. по 64 коп. съ пуда производить и, ежели которые передѣлы обойдутся ниже той цѣны, то бъ въ число 6 руб. 64 коп. додачу имъ монетчикамъ чинить, не показано; а мнѣніе свое оная Монетная Канцелярія представляетъ, что у означенныхъ московскихъ монетчиковъ изъ вышепоказанныхъ къ додачѣ имъ денегъ 4.872 руб. 76 коп. имѣющуюся на нихъ за производимые ими, сверхъ вышепоказанной цѣны 6 руб. 64 коп., передѣлы монетъ и за прочее доимки 2.418 руб. 50¹/₄ коп., вычесть, а за тѣмъ вычетомъ достальные въ число помянутыхъ 4.876 коп., 2.454 руб. 25³/₄ коп. имъ, монетчикамъ, додать надлежитъ; а хотя жъ по означеннымъ именнымъ блаженныя и вѣчнодостойныя памяти Ея Императорскаго Величества Государыни Императрицы Анны Іоанновны указамъ, о цѣнѣ задѣльныхъ денегъ съ угаромъ,

чтобъ точно по той цѣнѣ, по 6 руб. по 64 коп., съ пуда производить и, ежели которые передѣлы обойдутся ниже той цѣны, то бъ въ число 6 руб. 64 коп. додачу имъ, монетчикамъ, чинить и не показано, но токмо по тѣмъ именнымъ указамъ велѣно было передѣлы монетъ производить литьемъ серебра полосъ въ песокъ, по образцу бывшаго ассессора Левкина, по которому его образцу по учиненнымъ пробамъ и обошлось цѣною и съ угаромъ и задѣльными съ пуда по той цѣнѣ по 6 руб. по 64 коп., а на художниковъ и мастеровыхъ людей, по Кабинетнымъ резолюціямъ, изъ задѣльныхъ у нихъ монетчиковъ и вычитать не велѣно, а вычиталось только для предосторожности, дабы впредь, ежели случиться могутъ передѣлы, задѣльными и съ угаромъ обойтиться съ вышеобъявленной цѣны 6-ти рублей 64 копѣекъ, то бъ возможно было тѣ излишнія деньги изъ чего вычесть, также и за произведенной въ С.-Петербургѣ передѣлъ монетъ вышеозначеннымъ монетчикамъ вышеписанное число 738 рублей 63 копѣйки нынѣ додать и впредь, ежели которые передѣлы обойдутся ниже показанныхъ въ Москвѣ и въ С.-Петербургѣ цѣнъ, додавать въ число оныхъ, а именно: въ Москвѣ 6 рублей 64 копѣекъ, въ С.-Петербургѣ 8 рублей 50 копѣекъ надлежитъ же, понеже дачи тѣхъ задѣльныхъ денегъ съ пуда и съ угаромъ положены не весьма высокія, къ тому жъ когда у нихъ, монетчиковъ, передѣлы монетъ обходятся свыше тѣхъ опредѣленныхъ цѣнъ, то за то излишество съ нихъ чинится и взысканіе изъ собственнаго ихъ имѣнія, или вычетомъ изъ задѣльныхъ денегъ отъ другихъ передѣловъ, а хотя жъ, о произведеніи въ С.-Петербургѣ на монетномъ дворѣ передѣловъ монетъ съ задѣльными и съ угаромъ цѣною съ пуда по 8 руб. 50 коп., Правительствующаго Сената указовъ и Кабинетныхъ резолюцій и не имѣется, а производится по той цѣнѣ только по опредѣленіямъ бывшихъ Монетнаго Правленія главныхъ директоровъ, графа Головкина и дѣйствительнаго тайнаго совѣтника, оберъ-гофмейстера и кавалера, барона господина фонъ-Миниха, но токмо и нынѣ тамъ передѣлы монетъ задѣльными и съ угаромъ, за тамошнею противъ здѣшняго всякихъ припасовъ и въ наймѣ работныхъ людей и лошадей дороговизною, производить надлежитъ по той же цѣнѣ съ пуда по 8 руб. 50 коп.; а паче Монетная Канцелярія предаетъ о томъ въ высокое разсужденіе Правительствующему Сенату и, что повелѣно будетъ чинить, требуетъ указа. Приказали: о вычетѣ у московскихъ монетчиковъ вышеупоминаемой доимки, а затѣмъ достальныхъ о выдачѣ, а С.-Петербургскимъ монетчикамъ же объявленнаго жъ числа о додачѣ и впредь отъ передѣловъ о выдачѣ задѣльныхъ денегъ быть по вышепредписанному Монетной Канцеляріи мнѣнію.

(I П. С. З. № 8.962.)

---

21 Іюня 1744 года.

№ 30. *Указъ изъ Правительствующаго Сената Монетной Канцеляріи.* — **О выдѣлкѣ на Екатеринбургскомъ монетномъ дворѣ мѣдныхъ денежныхъ и полушечныхъ кружковъ и о тисненіи ихъ въ Москвѣ.**

По указу Ея Императорскаго Величества, Правительствующій Сенатъ по взнесеннымъ изъ Бергъ-Коллегіи и Монетной Канцеляріи о казенной мѣди вѣдомостямъ приказали: 1) Объявленную въ вѣдомости Бергъ-Коллегіи мѣдь, имѣющуюся въ Москвѣ 1.990 пудъ $29^1/_2$ фунтовъ и въ пути въ караванѣ 5.000 пудъ, да мѣдныхъ кружковъ 6.349 пудъ 16 фунтовъ съ долями, по привозѣ въ Москву, отдать немедленно на монетные дворы. 2) Имѣющуюся же въ С.-Петербургѣ мѣдь, что за отдачею, по силѣ именнаго Ея Императорскаго Величества указу, иноземцу фонъ-Дерзандену останется, Бергъ-Коллегіи велѣть привезть въ Москву и по тому же отдать на монетные дворы и впредь казенной мѣди за море не отпускать и въ Россіи никому не продавать до указу. 3) А Монетной Канцеляріи за ту казенную мѣдь въ Бергъ-Коллегію заплатить по показанной въ той же вѣдомости, поставленной на сибирскихъ заводахъ, цѣнѣ по 6 руб. за пудъ, да сверхъ того за провозъ надлежащее число, а за кружки съ провозомъ и съ работою тѣхъ кружковъ по 6 руб. по 64 коп. за пудъ. 4) А которая мѣдь обрѣтается нынѣ на заводахъ, оную на тѣхъ же заводахъ велѣть передѣлывать въ кружки денежные и полушечные безъ замедленія и присылать въ Монетную Канцелярію, понеже изъ означенныхъ вѣдомостей видно, что дѣланіе тѣхъ кружковъ на заводахъ имѣетъ быть передъ Москвою дешевле, также и, что въ нынѣшнемъ году на тѣхъ казенныхъ заводахъ мѣди выплавливано будетъ, изъ оной сверхъ вышепоказанной наличной мѣди въ денежные и полушечные кружки передѣлать еще до 50.000 пудъ и по тому же отправлять въ Москву безъ всякаго замедленія, и отдавать въ Монетную Канцелярію, а той Канцеляріи за тѣ кружки въ Бергъ-Коллегію платить деньги по вышеписанной же цѣнѣ, по 6 руб. по 64 коп. за пудъ. 5) А Монетной Канцеляріи дѣло мѣдныхъ денежекъ и полушекъ начать по силѣ прежняго Правительствующаго Сената Мая 24 дня опредѣленія и посланнаго указа, какъ скоро возможно, и сколько черезъ 6 мѣсяцевъ надѣлано будетъ, о томъ въ Сенатъ подать вѣдомость и, не получа изъ Сената резолюціи, болѣе милліона, какъ прежнимъ указомъ повелѣно, не дѣлать, и Монетной Канцеляріи учинить о томъ по сему Ея Императорскаго Величества указу, а въ Бергъ-Коллегію указъ о томъ изъ Сената посланъ Іюня 21 дня 1744 года.

(Моск. Архивъ М-ва Юстиціи, дѣла Сената. кн., № 10/1.424, стр. 59—60.)

---

22 Іюня 1744 года.

№ 31. *Сенатскій указъ.* — **О приготовленіи на 200.000 рублей гривенниковъ, по случаю недостатка мелкой монеты при денежныхъ размѣнахъ.**

Правительствующій Сенатъ, по доношенію Монетной Канцеляріи, сего Іюня 15 числа приказали: оной Монетной Канцеляріи объявленные въ томъ доношеніи гривенники и крупную монету дѣлать по тому ея представленію; токмо гривенники, хотя не въ одинъ годъ, а всеконечно опредѣленное число 200.000 руб. сдѣланы бъ были, какъ время допуститъ, однакожъ безъ замедленія, дабы въ размѣнахъ въ народѣ, за недовольствомъ мелкой монеты, не послѣдовало крайней нужды; и для того сдѣланные гривенники съ монетнаго двора въ расходъ употреблять. И Монетной Канцеляріи учинить о томъ по сему Ея Императорскаго Величества указу.

(I П. С. З. № 8.977.)

17 Іюля 1744 года.

№ 32. *Сенатскій указъ.* — **О невывозѣ золота и серебра въ монетѣ и въ издѣліяхъ изъ Россіи; о подачѣ въ Иностранную Коллегію реестра золотымъ и серебрянымъ вещамъ, которыя у пріѣзжихъ иностранцевъ находятся; о повѣркѣ сихъ реестровъ, при выѣздѣ изъ Россіи тѣхъ иностранцевъ, и о позволеніи отъѣзжающимъ за границу брать съ собою на расходъ мѣдную монету.**

Въ собраніи Правительствующаго Сената слушано Ревельской Губернской Канцеляріи доношеніе, которымъ требуетъ: 1. Которые де Шведы и Финны, имѣя въ своей землѣ россійскія мѣдныя деньги и пятикопѣечники и пріѣзжаючи въ Ревель и къ тамошнимъ пристанямъ, на оныя покупать будутъ съѣстные и прочіе товары, тѣмъ людямъ ввозить пятикопѣечники позволять ли? 2. Пріѣзжающихъ изъ-за моря обоими путями чужестранныхъ всякаго званія людей, которые съ собою привозятъ про свои обиходы серебряную иногда посуду, часы, шпагу, кортикъ и прочее, что до стола и носки на себѣ принадлежитъ, съ тѣми когда отъѣзжать будутъ за море, отпускать ли? и при томъ представляетъ свое мнѣніе, таковыхъ людей съ тѣмъ такожъ, кто для своей потребы привезетъ съ собою серебряный сервизъ и на себѣ въ одежду носить и въ карманѣ, яко пассажиръ, безъ излишества въ свою собственную пользу имѣть будетъ, отпускомъ не позволить и запретить неприлично. 3. Онымъ же людямъ, когда поѣдутъ изъ Россіи, для необходимыхъ въ пути нуждъ, взять съ собою иностранную или россійскую монету, ефимки и тому подобныя серебряныя деньги позволять ли? понеже де въ пути безъ того тѣ люди пробыть не могутъ, и въ такихъ де случаяхъ, какъ оная Канцелярія разсуждаетъ, не повелѣно ль будетъ смотрѣть на всякую особу состояніе обстоятельствъ и дабы въ томъ, учиня распоряженіе по разсмотрѣнію, такимъ пассажирамъ не отказать. Приказали: 1. Шведамъ и Финнамъ, кои хотя бъ и подлинно имѣли въ своей землѣ россійскія мѣдныя деньги и пятикопѣечники, въ Ревель и къ тамошнимъ пристанямъ оныхъ отнюдь не ввозить, а поступать въ томъ Ревельской Губернской Канцеляріи по состоявшемуся прошедшаго Мая 11 дня сего 1744 года, о невывозѣ оныхъ изъ-за границъ, указу, о чемъ, имѣя той губерніи точный о томъ указъ, Правительствующему Сенату представлять и указъ на указъ требовать не надлежало; и впредь той губерніи о таковыхъ дѣлахъ, на что точные уже указы имѣются, отнюдь представленій не присылать и тѣмъ Правительствующему Сенату труда не наносить, подъ опасеніемъ штрафа. 2. Пріѣзжающимъ въ Москву и С.-Петербургъ чужестраннымъ посламъ и посланникамъ, и министрамъ, привезенныя съ собою про свой обиходъ серебряную посуду и золотыя и прочія вещи, яко часы, шпаги, табакерки и, однимъ словомъ, чтобъ золотое и серебряное, хотя и въ дѣлѣ, или не въ дѣлѣ было, объявлять съ реестрами въ Иностранную Коллегію и въ Контору той Коллегіи; а прочимъ всякаго чина и достоинства иностраннымъ же людямъ, которые пріѣздъ свой имѣть будутъ моремъ и сухимъ путемъ, такожъ съ реестрами объявлять въ Коммерцъ-Коллегію, а въ губерніяхъ губернаторамъ, дабы можно было знать, кто съ собою что привезетъ; и когда жъ кто изъ оныхъ изъ Россіи отправляется, тогда имѣющееся при нихъ по тѣмъ прежнимъ реестрамъ, освидѣтельствовавъ у министровъ, пословъ и посланниковъ, въ Иностранной же Коллегіи и въ Конторѣ оной, а у прочихъ при объявленіи объ отъѣздѣ ихъ паспортовъ въ Адмиралтейской Коллегіи жъ и въ Главной Полицеймейстерской Канцеляріи, буде противъ тѣхъ прежнихъ реестровъ излишнихъ золотыхъ и серебряныхъ вещей, которыхъ вывозъ изъ Россіи вышеозначеннымъ указомъ запрещенъ, не явится, то онаго изъ Россіи выпустить; а ежели жъ, будучи въ Россіи, купя что, вновь повезутъ изъ россійскаго государства, такихъ вещей отнюдь съ ними не выпускать, а поступать съ таковыми, какъ оный же указъ повелѣваетъ, съ крѣпкою предосторожностію и смотрѣніемъ, дабы чрезъ то всеконечно вывозъ изъ Россіи могъ быть пресѣченъ. 3. Отъѣзжающимъ изъ Россіи въ чужестранныя государства, какъ россійскимъ, такъ и иностраннымъ всякаго званія людямъ, для необходимыхъ имъ въ пути нуждъ, съ собою изъ Россіи вывозить позволить россійскія мѣдныя деньги, яко пятикопѣечники денежки и полушки, и иностранные тинфы, шестаки, и прочую тому подобную мѣдную жъ монету, сколько кто съ собою взять оныхъ пожелаетъ, а золотой и серебряной какъ иностранной, такъ и россійской всякой монеты, и ни въ чемъ золота и серебра всемѣрно изъ Россіи не вывозить же, и въ томъ такожъ крѣпкое смотрѣніе и осторожность имѣть подъ опасеніемъ, ежели пропустятъ, по указамъ штрафа, и о томъ въ Иностранную Коллегію и Ревельскую Губернскую Канцелярію и въ прочія пограничныя губерніи послать указы.

(I П. С. З. № 8.995.)

---

13 Августа 1744 года.

№ 33. *Указъ изъ Правительствующаго Сената Монетной Канцеляріи.* — **Объ устраненіи Дудоровыхъ отъ вымѣна мелкихъ серебряныхъ денегъ и порученіи этого дѣла минцмейстерамъ.**

Минувшаго Іюля 3 числа сего 1744 года оная Канцелярія доношеніемъ объявила, что оберъ-комиссаръ и управитель, Дудоровы, по желанію ихъ, отъ вымѣна мелкихъ серебряныхъ денегъ отрѣшены, и тотъ вымѣнъ въ Москвѣ и въ С.-Петербургѣ порученъ минцмейстерамъ и, какимъ образомъ въ губерніяхъ и въ провинціяхъ при томъ вымѣнѣ поступать, въ наставленіе указы посланы, и при томъ представляла свое мнѣніе, что вышепомянутыя мелкія деньги сверхъ податей и пошлинъ надлежитъ принимать во всякіе казенные сборы, какъ о томъ поданнымъ въ Правительствующій Сенатъ изъ той Канцеляріи Октября 13 дня 1743 года доношеніемъ представлено, дабы оныя въ положенный двухлѣтній терминъ всѣ изъ народа на монетные дворы вступить могли. И, по указу Ея Императорскаго Величества, Правительствующій Сенатъ приказали: той Канцеляріи о вымѣнѣ мелкихъ серебряныхъ денегъ и о приниманіи оныхъ въ казну Ея Императорскаго Величества въ подати и въ пошлины поступать по преждепосланному въ оную Канцелярію, Мая 28 дня сего 1744 года, указу во всемъ непремѣнно и Монетной Канцеляріи учинить по сему Ея Императорскаго Величества указу.

(Моск. Архивъ М-ва Юстиціи, дѣла Сената по Монетной Канцеляріи, кн. № 9/1.423, л. 271.)

---

9 Октября 1744 года.

№ 34. *Указъ изъ Правительствующаго Сената Монетной Канцеляріи.* — **О приготовленіи денежекъ и полушекъ въ каменномъ строеніи монетнаго двора на Неглинной.**

По указу Ея Императорскаго Величества, Правительствующій Сенатъ, по доношенію оной Монетной Канцеляріи, сего Октября отъ 9 числа, приказали: дѣланіе денежекъ и полушекъ производить въ обрѣтающихся построенныхъ каменныхъ палатахъ противъ монетнаго двора на Неглинной, въ которыхъ и кузницы для скорѣйшаго и безопаснаго оныхъ денежекъ и полушекъ дѣла построить немедленно. А, кромѣ оныхъ, другого деревяннаго строенія, отъ котораго имѣетъ быть опасность въ тѣхъ палатахъ и близъ оныхъ, отнюдь ничего не строить, развѣ для одной крѣпости и, чтобъ при дѣланіи тѣхъ денежекъ и полушекъ траты послѣдовать не могло, сдѣлать около тѣхъ палатъ полисадъ, буде же въ тѣхъ палатахъ какіе нынѣ матеріалы лежатъ, оные немедленно выбравъ, положить въ имѣющіеся подъ Монетною Канцеляріею погреба; а буде въ тѣхъ погребахъ тѣхъ матеріаловъ поклажею умѣститься будетъ не можно, то достальные положить же по близости въ обрѣтающіеся подъ Мануфактуръ-Коллегіею (которая напротивъ того монетнаго двора обстоитъ) порожніе погреба и имѣть при оныхъ отъ Монетной Канцеляріи надлежащій караулъ и присмотръ. И Монетной Канцеляріи учинить о томъ по сему Ея Императорскаго Величества указу, а въ Мануфактуръ-Коллегію указъ о томъ изъ Сената посланъ Октября 17 дня 1744 года.

(Моск. Архивъ М-ва Юстиціи, дѣла Сената по Монетн. Канцеляріи, кн. № 10/1.424, стр. 31.)

---

2 Ноября 1744 года.

№ 35. *Сенатскій указъ.*—**О пропускѣ иностранныхъ монетъ изъ Риги въ смежныя съ Ригою провинціи для удобнѣйшаго торга.**

Въ собраніи Правительствующій Сенатъ, по доношенію Коллегіи Иностранныхъ Дѣлъ и по приложеннымъ при томъ переводамъ съ поданныхъ въ ту Коллегію пребывающаго при Дворѣ Ея Императорскаго Величества голландскаго резидента Шварца промеморій сего Октября 16 и 23 чиселъ, которыми оной резидентъ требуетъ: Первою о пропускѣ за границу въ Голландію ѣдущаго купца Іоагана Даніила Бема съ имѣющимися при немъ на проѣздъ остальными деньгами, коихъ при себѣ имѣетъ около 150 голландскихъ червонныхъ и сверхъ того одни серебряные карманные часы, серебряную шпагу и три пары серебряныхъ же пряжекъ, который въ Ригѣ остановленъ, и объявлено ему, что его съ вышепоказанными для проѣзда деньгами и серебряными мелочьми чрезъ россійскія границы, по силѣ состоявшагося Ея Императорскаго Величества о вывозѣ серебра и золота указа, не пропустятъ. Второю, что по причинѣ того жъ о непропускѣ за границу, какъ денегъ, такъ и всякаго золота и серебра, запрещенія, происходитъ коммерціи въ Ригѣ разореніе, къ невозвратному казенныхъ Ея Императорскаго Величества доходовъ предосужденію, и происходимые, во исполненіи оныхъ указовъ, безпорядки, какъ выбрасываніемъ, разрѣзываніемъ и провертываніемъ всѣхъ на ярмарку привозимыхъ товаровъ, дабы смотрѣть, не привезено ли между ними какихъ мѣдныхъ денегъ, товары въ добротѣ и количествѣ зѣло умаляются, такожъ и осматриваніемъ у шкиперовъ и матросовъ ихъ кармановъ и считаніемъ ихъ же серебряныхъ или золотыхъ пуговицъ, запонокъ и пряжекъ (кои они носить заобыкли) въ каждое время, когда они съ кораблей на берегъ выходятъ и паки на корабль сбираются, для смотрѣнія, не выносятъ ли они больше денегъ, или пуговицъ, нежели сперва приносили, все толь безчестны, коль удобны суть купцовъ и морскихъ людей единожды завсегда такъ устрашить, что впредь къ гаванямъ Ея Императорскаго Величества ѣздить гораздо подумаютъ, и что сія коммерція, вмѣсто Риги, неминуемо къ другимъ сосѣдственнымъ гаванямъ, внѣ Россійской Имперіи, перенесена быть можетъ, ежели помянутое запрещеніе вскорѣ не поправится. И по челобитной города Риги бургомистровъ и рата объ отмѣнѣ присланнаго туда изъ Правительствующаго Сената Іюля отъ 17 дня нынѣшняго 1744 года указа, о вывозѣ чужестранной серебряной и золотой монеты за границу, и о избавленіи тѣмъ тамошняго купечества отъ крайняго необходимаго разоренія потому, что изъ сосѣднихъ провинцій, яко то изъ Польской, Лифляндіи, Курляндіи и Литвы, въ Ригу пріѣзжающія шляхты за свои товары никакія иныя деньги, кромѣ албертныхъ, цѣлыми, полу и четверть ефимками и червонными, не берутъ, а и крестьяне, съ своими товары въ Ригу пріѣзжающіе, кромѣ сихъ, иныя деньги брать не могутъ; понеже своимъ помѣщикамъ подати албертною монетою платить должны, такожъ съ русскими и съ поляки контракты заключить и имъ не малые задатки червонцами и албертными ефимками дать надлежитъ; ибо де безъ такихъ задатковъ, ни пеньки, ни льна, ни мачтовъ, ни хлѣба, ни сѣменъ, въ настоящую зиму и весну, особливо изъ Польши и Литвы, въ Ригу уповать не можно, такожъ обыкновенная присылка албертныхъ денегъ и червонцевъ изъ Голландіи и другихъ чужихъ земель и мѣстъ, къ крайнему упадку коммерціи, пресѣчется, и наличное малое число албертныхъ денегъ въ казенныя пошлины краткимъ временемъ выберется; то такихъ албертныхъ денегъ въ казну платить, взять будетъ не откуда. Приказали: упомянутаго купца Бема съ имѣющимися при немъ, вышеозначенными на проѣздъ, деньгами и прочими серебряными мелочьми изъ Риги за границу пропустить безъ задержанія; такожъ выпускаемые изъ Риги въ сосѣднія провинціи иностранные албертные ефимки, золотые, червонные и прочую иностранную монету, каковая въ купечествѣ по прежнему у нихъ обыкновенію обращается, пропустить безъ задержанія жъ, дабы чрезъ то въ купечествѣ и въ коммерціи помѣшательства, а Ея Императорскаго Величества интересу ущербу, причиниться не могло, для того, что именнымъ Ея Императорскаго Величества Мая 11 дня нынѣшняго 1744 года указомъ вывозъ изъ Россіи за границу запрещенъ точію серебряной, рублевой и прочей, монеты и серебряныхъ мелкихъ денегъ, и сдѣланной всякой посуды, и слитковъ; такожъ и указъ изъ Правительствующаго Сената отъ 17 Іюля нынѣшняго жъ 1744 года, по доношенію изъ Ревельской Губернской Канцеляріи, воспослѣдовалъ во исполненіе того жъ Ея Императорскаго Величества Мая 11 дня именнаго указа и вывозъ изъ Россіи таковой же монеты и серебра въ дѣлѣ запрещенъ отъѣзжающимъ въ чужестранныя государства чужестраннымъ посламъ, посланникамъ и министрамъ. А чтобъ мѣщанамъ города Риги съ сосѣдними провинціями, по прежнимъ ихъ обыкновеніямъ, иностранными монеты, кои обыкновенно въ купечествѣ обращаются, купечество не произ-

водить, того въ оныхъ указахъ не написано и видно, что оное, о неторгованіи рижскому мѣщанству съ сосѣдними провинціями на показанную иностранную монету, запрещеніе чинится не по силѣ вышеозначенныхъ Ея Императорскаго Величества указовъ. Что же до неввозу пятикопѣечниковъ, денежекъ и полушекъ, изъ-за границъ въ Россію и въ малороссійскіе города, а напротиву того, до невывозу серебряной рублевой и прочей монеты, и серебряныхъ мелкихъ денегъ, и сдѣланной всякой посуды, и слитковъ, изъ Россіи за границу касается: въ томъ поступать по силѣ вышеписаннаго, состоявшагося Высочайшаго Ея Императорскаго Величества и въ народъ публикованнаго Мая 11 дня, указа, во всемъ непремѣнно, подъ опасеніемъ за несмотрѣніе изображеннаго въ томъ указѣ штрафа. Однакожъ при такихъ осмотрахъ такихъ суровыхъ и не надлежащихъ поступковъ и безпорядковъ, какъ то вышеупомянутой голландской резидентъ представляетъ, отнюдь не чинить; и приставленнымъ къ тому осмотру накрѣпко отъ Губернской Канцеляріи подтвердить, дабы они при надлежащемъ осмотрѣ никакихъ приметокъ, паче же тѣмъ, яко иностраннымъ людямъ, озлобленій не чинили, и сверхъ того за ними, къ тому осмотру приставленными, отъ той же Губернской Канцеляріи крѣпкое смотрѣніе имѣть.

(I П. С. З. № 9.058.)

---

9 Ноября 1744 года.

№ 36. *Именной указъ, данный Сенату.* — **О незадерживаніи при выѣздѣ за границу частныхъ людей и курьеровъ, имѣющихъ при себѣ не болѣе ста червонныхъ и также золотыя и серебряныя вещи для собственнаго употребленія.**

Понеже указомъ Нашимъ прошлаго Мая 11 числа сего года, о непропускѣ изъ-за границъ въ Россію мѣдныхъ пятикопѣечниковъ, денежекъ и полушекъ, повелѣно, чтобъ напротивъ того изъ Россіи серебряной рублевой и прочей монеты, и серебряныхъ мелкихъ денегъ, и сдѣланной всякой посуды, и слитковъ, за границу не вывозили, чего ради на границахъ и заставы учреждены; а нынѣ Намъ отъ Коллегіи Иностранныхъ Дѣлъ донесено, что по причинѣ того запрещенія не только партикулярнымъ людямъ, но и курьерамъ на вышепомянутыхъ заставахъ затрудненіе чинится: ибо имѣющіяся при нихъ золотыя и серебряныя деньги, такожъ серебряные часы, табакерки, пряжки, шпаги и тому подобныя вещи, кои они только для себя употребляютъ, останавливаютъ, что съ вышеупомянутымъ Нашимъ указомъ не сходно: того ради повелѣваемъ Нашему Сенату послать немедленно указы къ пограничнымъ командирамъ, а особливо въ Ригу, чтобъ оные дали на заставы указы, дабы съ выѣзжающихъ за границу партикулярныхъ людей и курьеровъ, кои при себѣ не болѣе ста червонныхъ, и золотые и серебряные часы, табакерки, шпаги, пряжки и тому подобное, для своего единственнаго употребленія, а не для продажи и одинакимъ числомъ имѣть будутъ, не отбирали, ниже задерживали.

(I П. С. З. № 9.063.)

---

7 Декабря 1744 года.

№ 37. **ВѢДОМОСТЬ**

коликое число съ портретомъ принца Іоанна монетъ въ Москвѣ и въ С.-Петербургѣ на монетныхъ дворахъ сдѣлано и въ народъ было выпущено, и паки въ казну вымѣнено, и затѣмъ еще осталось въ народѣ.

А именно сдѣлано:	СЧЕТЪ.			
Въ Москвѣ	182.339	руб.	70	коп.
Въ С.-Петербургѣ	795.309	»	50	»
Итого	977.649	руб.	20	коп.
Въ то число изъ народу вымѣнено и отъ казенныхъ сборовъ на монетные дворы вступило	728.565	»	50	»
Затѣмъ имѣетъ быть въ остаткѣ въ народѣ	249.083	»	70	»

(Моск. Архивъ М-ва Юстиціи, дѣла Сената по Монетной Канцеляріи, кн. 11/1.425, л. 487.)

---

17 Декабря 1744 года.

№ 38. **ВѢДОМОСТЬ**

коликое число въ С.-Петербургѣ и въ Москвѣ на монетныхъ дворахъ серебра, ефимковъ и мелкихъ денегъ съ 1742 г. по нынѣшній 1745 г. въ монеты было передѣлано и монетъ сдѣлано.

А именно:	Вѣсъ съ лигатурою.			
въ С.-Петербургѣ.	Пуд.	Фун.	Зол.	Дол.
У минцмейстера Козмина остаточнаго отъ 1741 къ 1742 году, отъ передѣла въ крохахъ и съ угаромъ серебра, въ казенной плавильнѣ .	19	20	15	18
въ передѣлѣ у мастеровъ	322	18	12	90
Итого	341	38	28	12
Да отдано изъ казны отъ казначеевъ въ сплавкѣ и безъ сплавки для передѣлу въ монеты				
въ 1742 году				
серебра казеннаго и покупнаго . . .	290	5	75	92
ефимковъ	1.006	29	79	72
персидскихъ монетъ	20	29	41	48
съ портретомъ принца Іоанна перепечатанныхъ негодныхъ монетъ . .	25	35	2	—
Итого	1.343	20	7	20
въ 1743 году				
серебра	194	20	34	22
ефимковъ	1.131	20	17	
съ портретомъ принца Іоанна монетъ .	4	23	53	
Итого . . .	1.330	24	9	22
въ 1744 году				
серебра	97	26	49	48
ефимковъ	746	20	57	6
съ портретомъ принца Іоанна монетъ .	1	5	90	
Итого . . .	845	13	4	54

	Вѣсъ съ лигатурою. Пуд.	Фун.	Зол.	Дол.
Итого въ С.-Петербургѣ и въ Москвѣ въ 1742, 1743 и 1744 въ отдачѣ серебра ефимковъ и монетъ и съ остаточнымъ	3.861	15	48	12
Да при передѣлахъ оныхъ монетъ въ тѣхъ же годахъ явилось въ угарѣ серебра:				
въ С.-Петербургѣ	38	5	87	48
въ Москвѣ	40	21	3	66
Итого . . .	78	26	91	18
Затѣмъ имѣетъ быть въ остаткѣ къ 1745 г. въ плавильняхъ и въ передѣлахъ въ крохахъ и съ угаромъ и отданнаго остаточнаго отъ сплавовъ и отъ передѣловъ серебра:				
въ С.-Петербургѣ	172	37	20	12
въ Москвѣ	159	34	86	35
Итого . . .	332	32	10	47

(Моск. Архивъ М-ва Юстиціи, дѣла Сената по Монетн. Канцеляріи, кн. № 9/1.422, л. 291.)

17 Декабря 1744 года.

№ 39. *Сенатскій указъ.* — **О приносѣ для обмѣна въ Монетную Канцелярію монетъ съ изображеніемъ принца Іоанна.**

Объявляется во всенародное извѣстіе. По именному Ея Императорскаго Величества указу, за подписаніемъ собственныя Ея Императорскаго Величества руки, прошлаго 1741 года Декабря 31 дня велѣно монеты съ портретомъ принца Іоанна, которыя для исправленія на монетныхъ дворахъ передѣломъ въ новую монету съ портретомъ Ея Императорскаго Величества къ вымѣну всѣмъ, у кого оныя въ рукахъ будутъ, для обмѣна приносить, съ публикаціи онаго указа 1743 года Генваря по 1 число, въ С.-Петербургѣ и въ Москвѣ на монетные дворы, а въ губерніяхъ, провинціяхъ и городахъ въ Губернскія, Провинціальныя и Воеводскія Канцеляріи, за которыя тѣмъ приносителямъ платить новою монетою копѣйка за копѣйку, безъ всякаго удержанія, такожъ и во всякіе казенные сборы и подати отдавать, гдѣ кому по близости способнѣе, а въ тѣхъ мѣстахъ принимая, въ расходъ не употреблять, а присылать на монетные жъ дворы; а ежели послѣ того годоваго термина, оныя съ принцовымъ портретомъ монеты у кого останутся, и имъ въ народѣ не ходить, и въ сборы не принимать, а отдавать на монетные дворы, за которыя платить по сплавкѣ по 19 копѣекъ чистаго за золотникъ, о чемъ тогда жъ, такожъ и послѣ того, а именно: Декабря 14 дня 1742 года о неиманіи оныхъ Генваря съ 1-го 1743 года на монетные дворы за ходячую монету у вольноприносящихъ, а о пріемѣ съ платежемъ по сплавкѣ по 19 копѣекъ чистаго за золотникъ, какъ вышеобъявленнымъ указомъ повелѣно, и о нехожденіи имъ въ народѣ публиковано, токмо по тѣмъ публикованнымъ въ народъ указамъ дѣйствительнаго исполненія понынѣ еще не учинено, и оныхъ съ портретомъ принца Іоанна монетъ, (какъ то вѣдомостью нынѣ жъ изъ Монетной Канцеляріи объявлено) въ народѣ осталось болѣе 249.000, которыя бъ, ежели бъ по силѣ вышепомянутыхъ, публикованныхъ въ народъ, указовъ на монетные дворы и въ прочія мѣста отъ всѣхъ Ея Императорскаго Величества вѣрноподданныхъ въ надлежащіе по тѣмъ указамъ сроки приношены были, всеконечно всѣ могли быть вымѣнены. Того ради Правительствующій Сенатъ приказали: въ подтвержденіе оныхъ указовъ, еще во всенародное извѣстіе публиковать, дабы всѣ вѣрноподданные Ея Императорскаго Величества, у кого такія съ портретомъ принца Іоанна монеты есть, безъ всякаго опасенія на монетные дворы приносили, ибо и нынѣ за тѣ монеты платежъ производиться будетъ такъ, какъ публикованнымъ въ народъ Декабря 14 дня 1742 года указомъ объявлено; а именно: чистаго за золотникъ по 19 копѣекъ, а въ губерніяхъ и провинціяхъ вольноприносящимъ производить заплату за тѣ деньги по доношенію и мнѣнію Монетной Канцеляріи, которое въ прошломъ 1743 году Марта 4 дня и въ Правительствующемъ Сенатѣ апробовано: за рублевую и полтинную монеты по $91^1/_2$ копѣйкѣ за рубль, а порознь за каждую полтинную монету по $45^3/_4$ копѣекъ, за гривенныя по 85 копѣекъ за рубль, а порознь за каждой гривенникъ по $8^1/_2$ коп.; и тѣ вымѣнныя монеты, не употребляя ни въ какіе расходы, но когда до 100 рублей собрано будетъ, тотчасъ присылать въ Монетную Канцелярію; а сколько на вымѣнъ оныхъ монетъ въ губерніяхъ и провинціяхъ денегъ издержано будетъ, о томъ при посылкѣ тѣхъ монетъ присылать въ Штатсъ-Контору и въ Монетную Канцелярію вѣдомости, чего ради на приносъ оныхъ съ портретомъ принца Іоанна монетъ для обмѣна продолжить еще срокъ отъ публикованія сихъ указовъ впредь на полгода, дабы всѣ тѣ, оставшія съ портретомъ принца Іоанна въ народѣ, монеты въ то послѣднее срочное полугодовое время всеконечно изъ народа вымѣнены были; а ежели кто, не страшась вышепомянутыхъ прежнихъ и сего подтвердительнаго Ея Императорскаго Величества указовъ, тѣхъ съ портретомъ принца Іоанна монетъ на монетныхъ дворахъ, а въ губерніяхъ у губернаторовъ и воеводъ, въ тотъ послѣдній нынѣ назначенный срокъ не объявятъ, а послѣ того тѣ съ портретомъ принца Іоанна монеты явятся, оныя всѣ взяты будутъ на Ея Императорское Величество безденежно и, сверхъ того, съ тѣми людьми поступлено будетъ, яко съ преступники указовъ, безъ всякаго милосердія, и для того онымъ съ портретомъ принца Іоанна монетамъ, по силѣ вышепомянутыхъ публикованныхъ указовъ, въ народѣ не ходить и, кромѣ одного обмѣну, ни въ какія подати ихъ не принимать подъ такими жъ штрафы, какъ выше изображено.

(I П. С. З. № 9.093.)

18 Января 1745 года.

№ 40. *Сенатскій указъ.* — **О непропускѣ пятикопѣечниковъ изъ Астрахани въ Кизляръ и о невывозѣ изъ-за границы мѣдныхъ денегъ.**

Правительствующій Сенатъ, по доношенію Астраханской Губернской Канцеляріи, коимъ объявляетъ, что по указамъ, состоявшимся за подписаніемъ собственныя Ея Императорскаго Величества руки Мая 11 и оному въ подтвержденіе изъ Правительствующаго Сената Іюля 20 числъ прошлаго 1744 года, къ непропуску изъ-за границы въ Россію мѣдныхъ пятикопѣечниковъ, копѣекъ, денежекъ и полушекъ,

а изъ Россіи за границу золота и серебра, отъ тамошней губерніи надлежащія заставы учреждены и во всѣ города оной губерніи къ командирамъ о таковомъ же учрежденіи и исполненіи, по содержанію ныхъ указовъ, указы посланы. И хотя, по объявленнымъ указамъ, пропускъ тѣхъ мѣдныхъ денегъ въ Россію запрещенъ изъ-за границы; а о пограничныхъ городахъ, якоже и въ тамошней губерніи имѣющая отъ Астрахани Кизлярская крѣпость, въ пропускѣ изъ оныхъ, того запрещенія не положено. Но по сомнѣнію за ближнимъ къ оной Кизлярской крѣпости сосѣдствомъ заграничныхъ горскихъ народовъ, гдѣ, какъ извѣстно, а наипаче въ Кубачахъ, многія фальшивыя деньги дѣлаются, дабы онѣ, якоже и въ 1741 году нѣсколько однимъ Армяниномъ туда для впущенія въ народъ въ привозѣ оказались, въ Кизляръ впущены и оттуда, что всякіе люди, а паче для купечества, за всегда пріѣзжаютъ туда, провожены не были, и тѣмъ означеннымъ запретительнымъ указомъ противности, а въ казнѣ вреда, не приключалось; настоящимъ же внутреннимъ изъ Кизляра въ провозѣ, кто для своихъ нуждъ съ собою взять пожелаетъ, по таковому сомнѣнію остановки не было. Въ подтвержденіе того тайный совѣтникъ и Астраханскій губернаторъ и комендантъ, Кнутовъ, опредѣлилъ: Кизлярскому коменданту, бригадиру князю Оболенскому, въ томъ, по содержанію вышеобъявленныхъ указовъ, имѣть, какъ въ томъ доношеніи объявлено, крѣпкое смотрѣніе и предосторожность, дабы, паче чаянія, иногда не могли и за оною предосторожностію, показанныхъ горскихъ народовъ и Кубачей за сосѣдствомъ къ оной Кизлярской крѣпости, и за близостію къ нимъ казачьихъ городковъ, чрезъ оные, такія мѣдныя деньги въ Кизляръ переходить, а изъ Кизляра подъ образомъ тамъ внутреннихъ и далѣе въ Россію провожены быть, что усмотрѣть весьма трудно. Чего ради, для точной отъ того безопасности, Правительствующему Сенату мнѣніемъ представляютъ, не повелѣно ль будетъ, какъ въ Кизляръ и оттуда, такъ и изъ Кизляра далѣе, никуда мѣдныхъ денегъ не пропускать, и о томъ требуютъ указа. Приказали: въ Астраханскую Губернскую Канцелярію послать указъ и велѣть, для показанныхъ въ доношеніи оной резоновъ, изъ Астрахани въ Кизляръ пятикопѣечниковъ (которые нынѣ въ народѣ ходятъ и въ казну принимаются по 4 копѣйки) и далѣе оттуда никуда не пропускать. Также прилежно смотрѣть, чтобъ изъ-за границъ мѣдныхъ денегъ, какъ въ Кизляръ и въ прочія тамошнія мѣста, и въ Астрахань, отнюдь не возили и не пропускали; и въ томъ поступать по прежнимъ указамъ непремѣнно.

(I П. С. З. № 9.099.)

---

21 Января 1745 года.

№ 41. *Сенатскій указъ.* — **О бдительнѣйшихъ дѣйствіяхъ разъѣздной команды при заставахъ въ Рижской губерніи, для пресѣченія ввоза въ Россію мѣдныхъ денегъ и выпуска за границу россійской серебряной монеты.**

Правительствующій Сенатъ, по доношенію генералъ-фельдмаршала и кавалера рейхсъ-графа Лессія, которымъ объявляетъ, что во исполненіе присланнаго изъ Правительствующаго Сената въ Рижскую Губернскую Канцелярію о невввозѣ никому изъ-за границъ въ Россію и въ малороссійскіе города мѣдныхъ пятикопѣечниковъ, денежекъ и полушекъ, такожъ о невывозѣ изъ Россіи за границу серебряной монеты и серебряныхъ мелкихъ денегъ, и сдѣланной посуды, и слитковъ, указа, въ Лифляндіи, гдѣ проѣзды бываютъ, заставы учреждены. А Ноября отъ 6 дня прошлаго 1744 г., по указу жъ изъ Правительствующаго Сената, велѣно, выпускаемые изъ Риги въ сосѣднія провинціи иностранные албертовые ефимки, золотые, червонные и прочую иностранную монету, какова по прежнему обыкновенію въ купечествѣ обращается, пропустить безъ всякаго задержанія; по чему до днесь исполненіе и чинится. А нынѣ съ учрежденныхъ заставъ офицеры присланными рапортами представляютъ, что по нынѣшнему времени усмотрѣнъ ими, кромѣ заставъ, немалой въѣздъ и выѣздъ, на которыхъ де заставахъ имъ будучи и усмотрѣть проѣзжающихъ не возможно, а понеже де, какъ и вышеупомянуто, что выпускъ иностранной монеты ходячей въ купечествѣ для коммерціи не запрещается. А тако де, по мнѣнію его, генералъ-фельдмаршала, тѣмъ форпостамъ, по нынѣшнему зимнему времени, тамо быть и нужды не признавается; ибо де тамошнее лифляндское купечество съ сосѣдними провинціями болѣе торги производитъ на иностранную монету, а не на россійскую, почему уповательно, что и вывоза за границу россійской серебряной монеты быть не можетъ. Того де ради, въ разсужденіи вышепоказанныхъ обстоятельствъ, Правительствующему Сенату представляетъ, что не повелѣно ль будетъ тѣ учрежденныя заставы нынѣ изъ тѣхъ мѣстъ снять, а для лучшаго исполненія, о невывозѣ россійской монеты и мелкихъ серебряныхъ денегъ и посуды, еще подтвердить въ Ригѣ и въ Лифляндіи публикаціями и къ смотрѣнію того опредѣлить, токмо при Ригѣ, дабы привоза мѣдныхъ денегъ изъ-за границъ въ Россію, а вывоза россійскихъ серебряныхъ за границы, не было. Приказали: въ Рижскую губернію послать указъ, велѣть показанныя заставы содержать по прежнему указу; и сверхъ того между оными, по нынѣшнему зимнему времени, имѣть частые разъѣзды и накрѣпко смотрѣть, дабы во всемъ поступано было по силѣ объявленныхъ Ея Императорскаго Величества указовъ непремѣнно.

(I. П. С. З. № 9.102.)

---

5 Марта 1745 года.

№ 42. *Сенатскій указъ.* — **О храненіи въ Бергъ-Коллегіи денегъ, выручаемыхъ чрезъ продажу товаровъ, привозимыхъ съ казенныхъ сибирскихъ заводовъ, и о составленіи изъ оныхъ достаточнаго капитала для содержанія казенныхъ заводовъ.**

Въ Правительствующій Сенатъ Бергъ-Коллегія доношеніемъ минувшаго Февраля отъ 5 числа представляла, что въ 1728 году Іюля 24 дня, по указу Верховнаго Тайнаго Совѣта, велѣно, для содержанія сибирскихъ казенныхъ заводовъ, отпускать повсягодно изъ Сибирской губерніи и изъ провинцій Соликамской и Вятской изъ четырегривеннаго съ государственныхъ крестьянъ, изъ таможенныхъ и кабацкихъ сборовъ отъ 60 до 70 тысячъ рублей; а когда и сколько откуда отпущено будетъ, брать у главнаго надъ тѣми заводы командира вексели въ Москву или въ С.-Петербургъ, по которымъ Бергъ-Коллегіи тѣ деньги, куда оные сборы положены, отдавать; по указу жъ изъ Правитель-

ствующаго Сената Сентября 21 дня 1742 года велѣно на содержанiе тѣхъ заводовъ изъ доходовъ Сибирской и Казанской губернiи денежной казны, сколько отъ Бергъ-Коллегiи будетъ требовано, отдавать безъ всякаго задержанiя; а на то число тѣмъ губернiямъ о заплатѣ тѣхъ денегъ въ С.-Петербургѣ и въ Москвѣ брать вексели, по которымъ оной Коллегiи тѣ деньги, куда надлежитъ, платить въ самой скорости; а Канцелярiя де Главнаго Правленiя Сибирскихъ и Казанскихъ заводовъ доношенiями представляетъ, что казенные заводы по годовымъ требованiямъ отпускомъ денегъ не удовольствованы, а на Сибирскую де губернiю во отпускѣ на заводы денегъ весьма малая надежда, и за тѣмъ де не токмо къ содержанiю заводовъ денегъ довольно быть можетъ, но ко отправленiю предбудущаго каравана ни чего не останется, и требовала та Канцелярiя на отправленiе онаго каравана присылки денежной казны на заводы отъ Бергъ-Коллегiи до 20.000 рублей; а Пермская де Провинцiальная Канцелярiя на требованiе отъ оной Канцелярiи денежной казны на заводы отвѣтствовала, что во всей оной провинцiи во взятьѣ бываетъ въ каждый годъ таможенныхъ, кабацкихъ и канцелярскихъ сборовъ по окладу 21.965 рублей $38^3/_4$ копѣекъ, подушнаго 60.463 рубли 7 копѣекъ, но изъ того де подушнаго сбора безъ указа Главнаго Коммисарiата отпускать не смѣетъ, и когда де Пермская Провинцiальная Канцелярiя, по силѣ оныхъ указовъ, подушнаго сбора на содержанiе Пермскихъ заводовъ отпускать не будетъ, то одними таможенными, кабацкими и канцелярскими сборами тѣхъ Пермскихъ заводовъ содержать будетъ нечѣмъ, и требуетъ объ отпускѣ ежегодно по 50.000 рублей; а Сибирская Губернская Канцелярiя представляетъ, что ассигнованной отпускомъ на заводы по силѣ вышеписанныхъ указовъ суммы, за многими по указамъ и ассигнацiями изъ разныхъ мѣстъ расходами, отпускать не въ состоянiи, а изъ солянаго де и подушнаго сборовъ, за указами Соляной Конторы и Главнаго Коммисарiата, отпускъ на заводы чинить опасно; а на посланную изъ Бергъ-Коллегiи промеморiю, объ отсылкѣ на содержанiе казенныхъ заводовъ изъ подушнаго той Канцелярiи сбора денегъ, Главный Коммисарiатъ отвѣтствовалъ: когда де Бергъ-Коллегiи необходимо надлежатъ быть на объявленные заводы деньги, то бъ, коликое число оныхъ потребно, напередъ отпущать въ Коммисарiатъ, а кромѣ де онаго сбора Коммисарiату за крайними въ денежной казнѣ нуждами учинить не можно, да и на содержанiе Архангелогородскихъ и Лапландскихъ заводовъ Штатсъ-Контора по требованiю тысячи рублей не отпускаетъ же, а требуетъ напередъ же; а Бергъ-Коллегiи, за неимѣнiемъ денежной казны, отпускать напередъ не изъ чего, понеже прошлогодской съ желѣзомъ и припасы караванъ, за бывшею мелкостiю воды, въ С.-Петербургъ еще не прибылъ, а опредѣленные жъ въ Москву припасы, мѣдь, мѣдные обрѣзки, мѣдные жъ денежные и полушечные кружки, нынѣшнимъ путемъ хотя и привезены, и по силѣ указовъ изъ Правительствующаго Сената въ Монетную Канцелярiю отдаются и, по требованiю Военной Коллегiи въ счетъ оныхъ припасовъ, пока надлежаще мѣдь и мѣдные жъ кружки передѣланы будутъ, оная Канцелярiя въ ту Коллегiю денегъ не отпускаетъ, а объявляетъ, что отпущены будутъ по прiемѣ оныхъ кружковъ на счетъ и на вѣсъ и по напечатанiи оныхъ, на что немалое время продлится, и ежели де отъ Сибирской губернiи и изъ провинцiй Соликамской и Вятской, какъ отъ оныхъ представляется, на казенные Сибирскiе и Пермскiе заводы указами изъ Коммисарiата и изъ Соляной Конторы и изъ подушнаго и солянаго сбора не будетъ отпускаться, и на содержанiе оныхъ тотъ капиталъ при Бергъ-Коллегiи и на заводахъ отъ прибыли приносящейся оными не останется и соблюденъ не будетъ, то онымъ, конечно, тѣ заводы придутъ не въ состоянiе, и тотъ интересъ можетъ утраченъ быть, и требовала, чтобъ въ Главный Коммисарiатъ, въ Штатсъ- и въ Соляную Конторы, и въ другiя мѣста подтвердить наикрѣпчайше указами, дабы, по силѣ вышеписанныхъ указовъ, изъ Сибирской и Казанской губернiй и провинцiй оныхъ, откуда донынѣ отпуски чинены были, безпрепятственно вѣдомства оныхъ изъ подушнаго солянаго и другихъ сборовъ, по требованiямъ и по даннымъ векселямъ, на заводы деньги отпусканы были безъ задержанiя и упущенiя времени, а вмѣсто оныхъ по взятымъ и даннымъ векселямъ, какъ и напредъ сего было, въ тѣ мѣста, куда надлежитъ, заплачено будетъ; а для лучшаго успѣха и порядочнаго содержанiя заводовъ не соблаговолено ль де будетъ собрать отъ приходящей тѣмъ заводамъ прибыли настоящую капитальную сумму и содержать тамо въ Бергъ-Коллегiи всегда въ готовности; а за тѣмъ, что той прибыльной суммы оставаться будетъ, оную отдавать по указамъ, куда повелѣно будетъ. Того ради Правительствующiй Сенатъ приказали: на содержанiе Сибирскихъ и Пермскихъ казенныхъ заводовъ, по содержанiю вышеобъявленныхъ, состоявшихся въ 1728 Iюля 24 и 1742 годовъ, указовъ, и на отправленiе предбудущею весною казеннаго со изготовленными на тѣхъ заводахъ припасами каравана, по требованiю Бергъ-Коллегiи, отпустить въ Канцелярiю Главнаго Правленiя Сибирскихъ и Казанскихъ заводовъ изъ доходовъ Сибирской и Казанской губернiй и вѣдомства оныхъ изъ провинцiй, откуда донынѣ отпуски чинены были, изъ подушнаго, солянаго и другихъ сборовъ, сколько отъ Бергъ-Коллегiи будетъ требовано, безъ всякаго задержанiя, дабы отъ неотпуска не воспослѣдовало казенному интересу убытка и тотъ караванъ не остановился дорогою; а на то число тѣмъ мѣстамъ о заплатѣ тѣхъ денегъ взять вексели, по которымъ той Коллегiи оныя отпущенныя деньги, куда надлежитъ, заплатить изъ вырученныхъ отъ нынѣшняго идущаго каравана денегъ безъ замедленiя, дабы и въ положенныхъ на тѣ мѣста расходахъ не воспослѣдовало какой остановки: и того ради какъ оной казенной караванъ въ С.-Петербургъ благополучно дойдетъ и припасы проданы будутъ, то взятыя за тѣ припасы деньги тотчасъ отдать во оныя мѣста, въ которыя вексели даны будутъ, а достальныя содержать въ Бергъ-Коллегiи или Конторѣ и въ расходъ никуда, кромѣ содержанiя оныхъ казенныхъ Сибирскихъ и Пермскихъ и другихъ заводовъ, до указа не употреблять и указовъ на оныя не давать; а прибыльныя отъ того каравана деньги впредь, для порядочнаго содержанiя тѣхъ заводовъ, собирать и имѣть при Бергъ-Коллегiи, дабы заводской капиталъ всегда былъ наличными деньгами умноженъ и всегда бъ можно оной Коллегiи брать вексели на готовыя деньги, а не займомъ; и того ради прибыльныхъ денегъ отъ Бергъ-Коллегiи, доколѣ оными довольной капиталъ умножится, отъ сего времени никуда не употреблять; а сколько въ которомъ году отъ тѣхъ заводовъ прибыльныхъ денегъ будетъ, о томъ оной Коллегiи въ Сенатъ репортовать.

(I П. С. З. № 9.115.)

28 Марта 1745 года.

№ 43. *Опредѣленіе Сената.* — **Объ исправленіи въ С.-Петербургской крѣпости палатъ, въ коихъ производится денежный передѣлъ, и объ отправленіи излишнихъ рабочихъ въ Москву.**

1745 года Марта 28 дня въ собраніи Правительствующій Сенатъ, по доношенію Монетной Канцеляріи, которымъ объявляетъ, что въ 1742 году Іюля 20 дня по именному Ея Императорскаго Величества указу велѣно въ С.-Петербургѣ монетному передѣлу быть по прежнему, а въ Москву онаго до будущаго указу не переводить, а понеже де въ имѣющемся здѣсь въ крѣпости монетномъ дворѣ, въ которомъ производились, также и нынѣ производятся, передѣлы монетъ, многія палаты стали ветхи и во оныхъ, также и въ казенной палатѣ, гдѣ хранится золото, и серебро, и денежная казна, имѣется не малая течь и сырость, отъ которой имѣющіеся при слиткахъ золота и серебра вязки и ярлыки, и съ денежною казною мѣшки, и при нихъ вязки жъ и ярлыки гніютъ, и за погнитіемъ при разборѣ ярлыковъ и мѣшковъ многія находятся помѣшательства, также и при передѣлахъ монетъ въ палатахъ отъ такой же течи и сырости пробирные и прочіе вѣсы и монетные инструменты завсегда ржавѣютъ, сверхъ же того у палатъ, которыя внутрь двора, городовая стѣна осѣла и опасно, чтобъ оная не обвалилась и не побила работныхъ людей, и за тою ветхостію и неспособностію передѣлы монетъ производятся уже съ немалымъ трудомъ и упователно, что впредь отъ той ветхости и отъ неспособности палатъ въ скорыхъ числѣхъ передѣловъ монетъ и производить будетъ невозможно; а понеже имѣющійся нынѣ на томъ дворѣ, производимой изъ 1.000 пудъ, передѣлъ монетъ приходитъ уже къ окончанію, и оконченъ быть можетъ къ будущему Апрѣлю мѣсяцу, по окончаніи онаго, за недовольствомъ серебра, передѣла монетъ до 1.000 пудъ производить будетъ не изъ чего, ибо на монетномъ дворѣ нынѣ въ наличности серебра только 220 фунтовъ 78 золотниковъ, въ томъ числѣ низкопробнаго, которое употребляется только къ сплавкамъ ефимковъ и высокопробнаго серебра по малому числу вмѣсто лигатуры, 163 пуда, 6 фунтовъ 39 золотниковъ, да и изъ Штатсъ-Конторы въ передѣлъ монетъ довольнаго числа въ присылкѣ быть не упователно, понеже сообщенною сего Марта 21 дня справкою изъ той Конторы показано ефимковъ на лицо, а именно въ Ревельской рентерее 594, въ Выборгской рентерее $30^3/_4$ ефимка, въ Нарвской гарнизонной Канцеляріи 1 ефимокъ и 30 коп., а при Рижской губерніи въ присылку нынѣ ефимковъ объявлено только 31.587, которые по пріемѣ и передѣланы быть имѣютъ въ скорости, а, по мнѣнію де той Канцеляріи, надлежитъ на томъ монетномъ дворѣ ветхости осмотрѣть и по окончаніи нынѣшняго передѣла нынѣшнимъ лѣтомъ оной дворъ починить, а ежели нынѣшнимъ лѣтомъ оной починенъ не будетъ, то впредь передѣловъ монетъ въ ономъ производить будетъ уже невозможно; а покамѣстъ оной починенъ будетъ, мастеровыхъ людей, чтобъ втуне жалованья не получали, также и монетчиковъ, которые во время передѣловъ монетъ получаютъ задѣльныя деньги, за неимѣніемъ передѣла монетъ, послать къ передѣлу монетъ въ Москву на монетной дворъ, также и серебро, которое имѣетъ быть здѣсь въ остаткѣ послѣ нынѣшняго передѣла, послать же и впредь вступившее до окончанія починки того двора посылать для передѣлу въ Москву жъ на монетной дворъ, дабы оное праздно не лежало, а отъ посылки того серебра никакого казеннаго убытка не будетъ, а имѣетъ быть еще отъ того казенная прибыль, для того что за провозъ того серебра въ Москву, а изъ Москвы въ С.-Петербургъ монетъ, въ оба пути расходъ будетъ не больше того, какъ по 30 коп. съ пуда, а задѣльнаго при передѣлахъ монетъ производится въ Москвѣ противъ здѣшняго съ немалымъ уменьшеніемъ, а именно съ угаромъ и со всѣми расходы съ пуда по 6 руб. 64 коп., а здѣсь по 8 руб. 50 коп., противъ которой цѣны и съ провозомъ серебра въ Москву, а изъ Москвы въ С.-Петербургъ монетъ, имѣетъ быть казенной у каждаго пуда прибыли по 1 руб. 56 коп.; а ежели вышепомянутыхъ монетнаго двора мастеровыхъ людей и монетчиковъ до починки вышепомянутаго монетнаго двора въ Москву на монетной дворъ посылать будетъ не повелѣно, то, по мнѣнію жъ Монетной Канцеляріи, надлежитъ за неимѣніемъ передѣловъ, монетчикамъ производить кормовыя деньги, а именно старостамъ по 4, а монетчикамъ по 3 руб. на мѣсяцъ, да и впредь онымъ монетчикамъ и ихъ старостамъ въ бытность въ С.-Петербургѣ, когда за неимѣніемъ серебра передѣловъ не бываетъ, надлежитъ же производить кормовыхъ денегъ по вышепоказанному жъ числу, а хотя по присланному изъ Правительствующаго Сената въ 1744-мъ году Іюля 2 дня указу и велѣно онымъ обрѣтающимся здѣсь монетчикамъ давать задѣльныхъ денегъ и съ угаромъ съ пуда по 8 руб. 50 коп., токмо оными задѣльными деньгами содержать имъ себя, за малыми въ С.-Петербургѣ, за неимѣніемъ довольнаго числа серебра, передѣлами монетъ, никакъ не возможно и, что о томъ повелѣно будетъ чинить, требуетъ указу. Приказали: по вышеписанному оной Канцеляріи представленію учинить нижеслѣдующее: 1) казармы, въ которыхъ монетной передѣлъ бываетъ, по окончаніи нынѣшняго передѣла, осмотрѣть и, какія въ нихъ имѣются ветхости, оныя починить; что касаться будетъ до утвержденія казармъ къ крѣпостному строенію отъ Артиллерійской Канцеляріи, а прочее, касающееся до монетнаго дѣла, отъ Монетной Канцеляріи, а покамѣстъ казармы починены будутъ, однакожъ чтобы тотъ монетный передѣлъ вовсе здѣсь пресѣченъ не былъ, того ради Монетной Канцеляріи тотъ монетъ передѣлъ, сколько возможно, здѣсь исправить въ тѣхъ же палатахъ, кои изъ нихъ явятся крѣпче и къ передѣлу монетъ надежны, для чего мастеровъ, монетчиковъ, и прочихъ рабочихъ оставить здѣсь столько, сколько оныхъ нужда требовать будетъ, а излишнихъ, дабы оные праздны не были и втуне жалованья и заработныхъ денегъ не получали, послать къ передѣламъ монетъ въ Москву на монетный дворъ; также и серебра, которое за передѣломъ здѣшнимъ останется и впредь вступившее, кое такожъ останется за здѣшнимъ же передѣломъ до окончанія починки помянутыхъ казармъ, посылать для передѣлу въ Москву на монетной дворъ, дабы оное праздно не лежало 2) монетчикамъ и ихъ старостамъ впредь въ бытность ихъ въ С.-Петербургѣ, когда, за неимѣніемъ серебра, передѣловъ не будетъ, по мнѣнію той Монетной Канцеляріи, производить кормовыя деньги, а именно старостамъ по 4, а монетчикамъ по 3 руб. на мѣсяцъ, дабы оные въ пропитаніи не могли претерпѣть нужды, и о томъ въ ту Монетную Канцелярію послать указъ.

(Моск. Архивъ М-ва Юстиціи, дѣла Сената по Монетной Канцеляріи, кн. 12/1.426, лл. 423—425.)

4 Апрѣля 1745 года.

№ 44. *Сенатскій указъ.* — **О прекращеніи въ городѣ Ревелѣ всякихъ денежныхъ изъ казны выдачъ мѣдными пятикопѣечниками.**

Изъ Коллегій, Канцелярій, и изъ другихъ всѣхъ мѣстъ, откуда въ Ревель отправленіе деньгамъ бываетъ, на дачу обрѣтающимся въ Ревельской губерніи полкамъ и матросамъ жалованья и ни на какіе другіе казенные расходы тѣхъ мѣдныхъ пятикопѣечниковъ не посылать, и оныхъ имъ въ дачу не производить, дабы они, ежели въ тѣхъ пятикопѣечникахъ фальшивые явятся, убытку понести не могли, а особливо въ бракованіи оныхъ ссоръ не происходило, а отправлять на жалованье и прочіе расходы сдѣланныя въ Монетной Канцеляріи мѣдныя денежки и полушки; а сколько откуда (послѣ состоянія 1736 Ноября 15 дня указа, по которому пятикопѣечниковъ въ пограничные городы ни на какіе расходы посылать не велѣно) на полки и гарнизоны, такожъ на морскихъ, артиллерійскихъ и прочихъ служителяхъ, въ жалованье было отпущено, а особливо въ Ревель, о томъ подать въ Сенатъ вѣдомости, а показанные доношеніемъ изъ Ревельской Губернской Канцеляріи, нынѣ имѣющіеся въ казнѣ пятикопѣечники, всего 10 руб. 32 коп., для передѣла отослать на монетный дворъ.

(I П. С. З. № 9.143.)

21 Мая 1745 года.

№ 45. *Журнальное опредѣленіе Сената.* — **Объ освобожденіи Шведскаго крестьянина, задержаннаго съ имѣющимися при немъ россійскими деньгами при переходѣ русской границы.**

1745 года Мая 21 дня въ журналѣ Правительствующаго Сената записано: Докладывано по выпискѣ учиненной въ Сенатѣ, по доношенію коллегіи Иностранныхъ Дѣлъ, о содержащемся въ Выборгской Губернской Канцеляріи шведскомъ, финляндскомъ подданномъ крестьянинѣ, Гиндрикѣ Савандерѣ, который туда присланъ изъ Кюменегорской провинціи съ усмотрѣнными у него россійскими мѣдными четырекопѣечниками и полушками, всего 7 руб. 7 коп., и нѣсколькими мелочными собственными товарами и шведскими монетами, которой де допросомъ показалъ, что онъ для расплаты въ Выборгѣ своихъ долговъ такія россійскія мѣдныя деньги у Шведскаго пастора на шведскія мѣдныя плиты вымѣнилъ, слыша отъ того пастора, что имъ тѣ деньги за проданную рожь изъ Фридрихсгама нынѣшнею зимою получены, а, увѣдавъ онъ о запрещеніи таковыхъ россійскихъ денегъ вывозомъ изъ-за границъ въ Россію, въ Кюменегорской Канцеляріи объ ономъ самъ объявилъ, гдѣ и заарестованъ, точію де тѣ мѣдныя деньги по осмотру явились не фальшивыя и Выборгскими обыватели тотъ шведской крестьянинъ за доброго и между ими чрезъ нѣсколько лѣтъ по купечеству кредитъ имѣющаго человѣка признанъ, которымъ доношеніемъ оная Коллегія при томъ представляетъ, что между Россійскою Имперіей и Шведской Короной, по силѣ Абовскаго трактата, еще до нынѣ разграниченія не было, и слѣдовательно де въ которыхъ мѣстахъ, а наипаче жъ въ Саволаксіи, россійская межа быть имѣетъ, точно знать, а наименьше жъ настоящіе форпосты для осмотровъ и непропуску изъ-за границы шведскихъ подданныхъ съ россійскими деньгами мѣдными надлежащимъ образомъ учредить нельзя, да и никакъ впредь до разграниченія предупредить не можно, чтобъ шведскіе подданные такихъ россійскихъ мѣдныхъ денегъ разными путями безпримѣтно въ россійскую сторону не ввозили, за что съ ними, яко иностранными и сосѣдней державы подданными, строго поступить, розыски и другія истязаніи надъ ними производить, для неогорченія крайняго шведовъ, не сходно и, въ случаѣ поступленія по тому, великія жалобы отъ нихъ произойдутъ; а коллегія де за сходное признаваетъ такихъ финновъ, кои Высочайшей Ея Императорскаго Величества державѣ не принадлежатъ и у которыхъ во всероссійскихъ городахъ мѣдныя деньги усмотрѣны будутъ, далѣе не пропускать, но деньги при ихъ же присутствіи въ воду бросать, не разбирая, прямыя или фальшивыя тѣ мѣдныя деньги, чѣмъ, какъ съ одной стороны всякой оныхъ изъ-за границы привозъ пресѣчется, такъ сосѣднимъ державамъ ни къ какой жалобѣ случая подано не будетъ, а какое по тому опредѣленіе состоится, требуетъ сообщенія, дабы согласно обрѣтающемуся здѣсь шведскому министру графу Барку, по причинѣ его усильнаго о томъ заступленія отвѣтствовано быть могло, приказали: вышеписаннаго шведскаго подданнаго, крестьянина Гиндриха Савандера, свободить въ его отечество, ибо онъ Савандеръ показанное мѣдныхъ денегъ число изъ-за границы привезъ, какъ онъ показалъ, не вѣдая, яко иностранный человѣкъ, запретительныхъ Ея Императорскаго Величества о невывозѣ изъ-за границы мѣдныхъ денегъ состоявшихся указовъ, а какъ объ оныхъ указахъ увѣдалъ, то и объявилъ самъ, къ тому жъ и выборгскими обывателями одобренъ, а взятыя у него мѣдныя деньги, по показанному Коллегіи Иностранныхъ Дѣлъ представленію и мнѣнію, бросить въ воду при немъ, Савандерѣ, а шведскому министру графу Барку Коллегіи Иностранныхъ Дѣлъ пристойнымъ образомъ объявить, хотя означенный крестьянинъ и освобожденъ, но чтобъ онъ, графъ Баркъ, въ сосѣднія Кюменегорской провинціи Шведской короны городы объ объявленныхъ, о неввозѣ изъ-за границы въ Россію мѣдныхъ денегъ, именныхъ Ея Императорскаго Величества указахъ далъ знать, дабы никто изъ шведскихъ подданныхъ изъ-за границы въ Россію мѣдныхъ денегъ не ввозили и чтобъ тѣмъ сами себя подъ такое истязаніе, какъ въ тѣхъ указахъ изображено, не подвергалъ; а буде жъ и затѣмъ впредь кто изъ шведскихъ подданныхъ съ мѣдными деньгами въ Россіи усмотрѣнъ будетъ, то съ таковыми поступлено будетъ по объявленнымъ Ея Императорскаго Величества указамъ, и о томъ въ Коллегію Иностранныхъ Дѣлъ и въ Выборгскую Канцелярію послать указы.

(Моск. Архивъ М-ва Юстиціи, дѣла Сената по Монетн. Канцеляріи, кн. № 11/1.425, лл. 220—221.)

29 Мая 1745 года.

№ 46. *Въ Правительствующій Сенатъ изъ Конторы Монетной Канцеляріи доношеніе.* — **О времени начатія выдѣлки полушечной и денежной монеты на Московскомъ монетномъ дворѣ.**

Сего Мая 27 дня, въ присланномъ Ея Императорскаго Величества указѣ изъ Правительствующаго Сената въ Москву въ Монетную Канцелярію объявлено: въ прошломъ де 1744-мъ году, по доношеніямъ Монетной Канцеляріи, опредѣленіями Правительствующаго Сената и посланными въ Монет-

ную Канцелярію указами велѣно, для размѣну на мелочные расходы рублевой монеты, мѣдныхъ денежекъ и полушекъ надѣлать изъ имѣющейся въ той Канцеляріи мѣди, изъ присланныхъ изъ Бергъ-Коллегіи мѣдныхъ кружковъ, до 1.000.000 рублевъ, вѣсомъ противъ дѣланныхъ денежекъ и полушекъ и, сколько оныхъ черезъ 6 мѣсяцевъ сдѣлано будетъ, о томъ въ Сенатъ подать вѣдомость, а болѣе того безъ указа не дѣлать, и то дѣло производить въ Москвѣ въ обрѣтающихся построенныхъ каменныхъ палатахъ противъ монетнаго двора на Неглинной, въ которыхъ и кузницу для скорѣйшаго и безопаснаго оныхъ денежекъ и полушекъ дѣла построить немедленно; токмо по тѣмъ указамъ не токмо о томъ, сколько оныхъ денежекъ и полушекъ до сего времени сдѣлано, но и о томъ, какое по силѣ тѣхъ указовъ исполненіе чинится и особливо, дѣло тѣхъ денежекъ и полушекъ начато-ль и съ котораго времени, извѣстія въ Правительствующемъ Сенатѣ нѣтъ, и велѣно онымъ Ея Императорскаго Величества указомъ въ Правительствующій Сенатъ Монетной Канцеляріи прислать по полученіи указа съ первою почтою обстоятельную вѣдомость, котораго числа дѣло помянутыхъ денежекъ и полушекъ начато и сколько оныхъ по нынѣ сдѣлано, и для чего не токмо въ надлежащій по тѣмъ указамъ срокъ, но и по прошествіи онаго, понынѣ вѣдомости о томъ не прислано, а Сенатской Конторѣ ту Канцелярію въ скорѣйшемъ показанныхъ денежекъ и полушекъ дѣлѣ и въ присылкѣ помянутой вѣдомости принудить и, что тѣхъ денежекъ и полушекъ когда надѣлано будетъ, забирая отъ той Канцеляріи репорты, присылать въ Правительствующій Сенатъ. А по справкѣ въ Монетной Конторѣ, о произведеніи дѣланія денежекъ и полушекъ въ построенныхъ противъ монетнаго двора на Неглинной палатахъ и о немедленной постройкѣ во оныхъ палатахъ для скорѣйшаго оныхъ денежекъ и полушекъ дѣла кузницъ, Ея Императорскаго Величества указъ изъ Правительствующаго Сената въ Монетную Канцелярію полученъ Октября 17 дня 1744 году, и онымъ же Ея Императорскаго Величества указомъ велѣно, для крѣпости и чтобъ при дѣланіи тѣхъ денежекъ и полушекъ траты послѣдовать не могло, сдѣлать около тѣхъ палатъ полисадъ, а буде въ тѣхъ палатахъ какіе матеріалы лежатъ, оные немедленно выбравъ, положить въ имѣющіеся подъ Монетною Канцеляріею погреба, буде же въ тѣхъ погребахъ тѣхъ матеріаловъ поклажею умѣститься будетъ не можно, то положить же по близости въ обрѣтающіеся подъ Мануфактуръ-Коллегіею порожніе погреба же; и во исполненіе онаго Ея Императорскаго Величества указа, по опредѣленіямъ Монетной Канцеляріи, показанной около палатъ и магазейнаго амбара полисадъ черезъ три публикаціи отъ Полицмейстерской Канцеляріи дѣланъ подрядомъ, а къ передѣлу тѣхъ мѣдныхъ денежекъ и полушекъ (кромѣ гурченія и печатанія оныхъ) во оныхъ палатахъ и магазейномъ амбарѣ кузницы и пожигальныя, и плавильныя печи и прочее, принадлежащее къ тому передѣлу, строено отъ Монетной Конторы подъ присмотромъ опредѣленныхъ къ тому передѣлу за минцмейстера и изъ монетчиковъ старосты; которое все строеніе полисада, кузницъ, пожигальныхъ и плавильныхъ печей и прочаго, принадлежащаго къ оному мѣдныхъ денежекъ и полушекъ передѣлу, такожъ и изъ магазейнаго амбара перевозъ имѣющихся во ономъ инструментовъ и матеріаловъ въ построенной при монетномъ дворѣ угольный амбаръ окончилось сего Мая по 20-е число, и ко оному передѣлу присланные изъ Бергъ-Коллегіи мѣдь на вѣсъ, а денежные и полушечные кружки на счетъ и на вѣсъ же, принимались, а тѣхъ кружковъ въ пріемѣ счетомъ 72.508 руб. 26 коп., изъ которыхъ сего Мая по 26-е число пожжено, и загурчено, и запечатано вѣсомъ 290 пудъ, а счетомъ имѣетъ быть 2.900 руб., и оные для отдачи въ казну начитаются, а присланная изъ Бергъ-Коллегіи мѣдь на новопостроенномъ мѣдномъ дворѣ плавить начата сего же Мая съ 22-го числа; между пріемомъ показанныхъ кружковъ имѣлась къ гурченію и печатанію ихъ остановка инструментамъ. Того ради въ Монетной Конторѣ опредѣлено: объявя о вышеписанномъ, въ Правительствующій Сенатъ послать доношеніе и во ономъ же объявить, что вышеписанное все строеніе продолжалось отъ того, что, тогда было время зимнее и къ строенію не способное, къ тому же была и остановка, что къ строенію показаннаго около палатъ и магазейнаго амбара полисада рвы копать начаты были прошлаго 1744 года Декабря съ 21-го, токмо Московская Полицмейстерская Канцелярія въ томъ строеніи полисада запретила, а присланною промеморіею объявила, что по силѣ указовъ велѣно улицамъ между строеніями шириною быть по 8 сажень, а усмотрѣно де, что для строенія полисада рвы роютъ отъ улицы не въ указную мѣру. Чего ради поданнымъ Правительствующаго Сената въ Контору изъ Монетной Канцеляріи доношеніемъ требовано, чтобъ о не воспрещеніи въ вырытіи показаннаго рва и въ строеніи показаннаго полисада (дабы отъ онаго запрещенія не могло воспослѣдовать напраснаго казеннаго убытка, такожъ и въ передѣлѣ мѣдныхъ денежекъ и полушекъ не учинилось продолженія) во оную Полицмейстерскую Канцелярію опредѣлить указомъ, на которое доношеніе присланнымъ Ея Императорскаго Величества изъ онаго Правительствующаго Сената Конторы указомъ велѣно объявленный полисадъ построить на время, пока мѣдныхъ денегъ передѣлъ будетъ оконченъ, а для украшенія сдѣлать съ лица отъ Тверской улицы, по приложенному отъ Полицмейстерской Канцеляріи плану, фасадъ, по которому указу строеніемъ оный полисадъ и оконченъ въ Мартѣ мѣсяцѣ, а съ лица по Тверской улицѣ вмѣсто полисада (дабы не учинилось казеннаго напраснаго убытка) сдѣланы на 8-ми саженяхъ 4 звена забору и забраны въ столбахъ пильными досками, вышины, и съ карнизомъ, и съ палатами, подъ кровлю, а въ серединѣ ворота съ калиткою, и окончилось оное въ началѣ сего Мая мѣсяца, а кузницы и пожигальныя плавильныя печи и прочее за зимнимъ тогда временемъ строить было не способно, а начаты уже строить и строены съ Марта мѣсяца, а между тѣмъ перевожены изъ магазейнаго амбара имѣющіеся инструменты и матеріалы, какъ о томъ и выше показано; что же означеннымъ Ея Императорскаго Величества, присланнымъ изъ Правительствующаго Сената, указомъ, велѣно прислать обстоятельную вѣдомость, для чего въ дѣлѣ помянутыхъ денежекъ и полушекъ въ надлежащій по указамъ срокъ и по прошествіи онаго вѣдомостей не прислано, и на оное объявить же, что, по прежде присланнымъ изъ Правительствующаго Сената въ Монетную Канцелярію Мая отъ 26 и Іюня отъ 21 чиселъ прошлаго 1744 года указамъ, велѣно оные мѣдныхъ деженекъ и полушекъ дѣло начать, какъ скоро возможно, а сколько чрезъ 6 мѣсяцевъ надѣлано будетъ, о томъ въ Правительствующій Сенатъ подавать вѣдомости, токмо, за не окончаніемъ къ мѣдному передѣлу показаннаго всего строенія и за не начатіемъ сплавки мѣди, о дѣлѣ помянутыхъ денежекъ и полушекъ въ Правительствующій Сенатъ вѣдомостей посылать было не о чемъ, а нынѣ, по силѣ присланныхъ Ея Императорскаго Величества сего Мая 27 дня изъ Правительствующаго

Сената и онаго Сената изъ Конторы указовъ, сколько когда помянутыхъ денежекъ и полушекъ надѣлано будетъ, о томъ для отсылки въ Правительствующій Сенатъ и Правительствующаго Сената въ Контору подаваны будутъ изъ Монетной Конторы по мѣсячно репорты. Мая 29 дня 1745 г. У подлиннаго подписано тако: Григорій Любовниковъ. Секретарь Алексѣй Астафьевъ.

(Моск. Архивъ М-ва Юстиціи, дѣла Сената, кн. № 10/1.424, Стр. 80—82.)

5 Іюля 1745 года.

№ 47. — *Именной указъ.* — **О пріемѣ мѣдныхъ пятикопѣечниковъ во всѣхъ платежахъ, казенныхъ и частныхъ, за три копѣйки.**

Указали Мы: надѣланнымъ въ Россіи въ прошлыхъ годахъ мѣднымъ пятикопѣечникамъ, (которые Августа съ 1 числа прошлаго 1744 года въ народѣ ходили по четыре копѣйки), Октября съ 1 числа сего 1745 года въ народѣ ходить и въ Нашу казну во всякіе сборы принимать, и изъ казны отдавать, по три копѣйки.

(I П. С. З. № 9.185.)

9 Іюля 1745 года.

№ 48. *Сенатскій указъ.* — **О покупкѣ иностраннаго серебра на монетные дворы, платя за золотникъ чистаго по девятнадцати копѣекъ.**

Въ собраніи Правительствующаго Сената слушано доношеніе Монетной Канцеляріи, коимъ объявляетъ, что по присланному изъ Правительствующаго Сената въ ту Канцелярію сего 1745 года Февраля 13 числа указу, по состоявшимся въ бывшія два правленія, герцога Курляндскаго и принцессы Анны Брауншвейгъ-Люнебургской, указамъ и резолюціямъ, кои тогда присланы и исполненія по онымъ отнюдь, опричь тѣхъ, кои уже отъ Ея Императорскаго Величества конфирмованы, чинить и въ дѣйство производить не велѣно, по которому указу приказаніемъ Монетной Канцеляріи и велѣно, какіе въ оныя бывшія два правленія указы изъ Правительствующаго Сената и изъ прочихъ мѣстъ въ присылкѣ имѣлись, объ оныхъ съ поданнаго въ Правительствующій Сенатъ реестра изъ Москвы изъ Монетной Конторы прислать копію; о чемъ съ того приказанія въ оную Монетную Контору и сообщена копія, по которой съ поданныхъ въ 1742 году Августа 23 числа въ Правительствующій Сенатъ изъ Монетной Канцеляріи доношеній и реестра, о полученныхъ въ бывшую Канцелярію Монетнаго Правленія именныхъ указахъ, состоявшихся съ 1732 по 1742 годъ на представленія бывшихъ Монетнаго Правленія главныхъ директоровъ, графа Головкина и дѣйствительнаго тайнаго совѣтника барона фонъ-Миниха, копіи, съ показаніемъ, которой и какого прежняго блаженныя и вѣчнодостойныя памяти Государя Императора Петра Великаго указа въ отмѣну, или въ пополненіе, или вновь состоялся, изъ оной Конторы (копіи) и присланы, и присланнымъ-же рапортомъ объявлено, что на вышепоказанное поданное доношеніе и при томъ реестръ изъ Правительствующаго Сената указа и резолюціи въ присылкѣ не было, и требуетъ оная Канцелярія указа, по означеннымъ состоявшимся съ 1732 по 1742 годъ указамъ (изъ которыхъ по указамъ, о покупкѣ серебра по 19 коп. чистаго золотникъ и о дѣлѣ гривенниковъ въ 72 пробу, нынѣ чинится исполненіе) исполненіе чинить ли? и при томъ съ показаннаго реестра приложена копія, по которому реестру значатъ указы: 1) Августа 29 дня 1732 года, секретный — о покупкѣ чужестраннаго серебра по 19 коп. и по $19^1/_2$ коп. чистаго золотникъ. 2) 1741 года Мая 1 дня, о имѣніи договора о поставкѣ на монетные дворы заморскаго серебра на прежнихъ кондиціяхъ и по той же цѣнѣ, которая прежде плачена была, по 19 коп. за золотникъ чистаго серебра, о которыхъ въ томъ же реестрѣ написано, что они учинены въ отмѣну состоявшагося въ 1723 году Апрѣля 6 (13) дня блаженныя и вѣчнодостойныя памяти Государя Императора Петра Великаго указа, по которому велѣно: за серебро платить за пудъ 70 пробы 560 руб., а по расчисленію за золотникъ чистаго имѣетъ быть по 20 коп., а по объявленному 1732 года указу, чужестранное серебро на монетный дворъ покупано по 19 коп. чистаго золотникъ, отъ котораго по передѣлѣ въ россійскую монету, за всѣми расходы, по расчисленію имѣло быть у фунта 1 руб. 24 коп., а у пуда 49 руб. 60 коп., а отъ 20 копѣечной цѣны имѣетъ быть прибыли у фунта 28 коп., а у пуда 11 руб. 20 коп. 3) Іюня 10 дня того жъ 1741 года, о дѣлѣ серебряныхъ гривенниковъ въ 72 пробу и о вымѣнѣ изъ народа прежнихъ гривенниковъ, которые дѣланы въ 77 и прочихъ пробъ, и о передѣлѣ оныхъ въ вышеписанную 72 пробу, о которомъ тѣмъ же реестромъ объявлено, что оный въ отмѣну состоявшихся именныхъ указовъ: въ 1718 году Февраля 14 дня, коимъ велѣно рублевики, полтинники и гривенники, дѣлать 70 пробы, да 1731 года Марта 23 числа, по которому оныя жъ монеты велѣно дѣлать, и дѣлаются, 77 пробы. А по справкѣ въ Сенатѣ, по именному Ея Императорскаго Величества указу Марта 16 дня 1744 года и во исполненіе онаго, по опредѣленію Правительствующаго Сената, велѣно мелкія серебряныя деньги во всей Россійской Имперіи, впредь до указа, въ казенные всякіе сборы и подати принимать и, не употребляя ни въ какіе расходы, присылать для передѣла въ Монетную Канцелярію; а той Канцеляріи тѣ мелкія серебряныя деньги передѣлывать въ гривенники, а рублевыя, и полтинныя, и полуполтинныя монеты, чтобъ оныхъ гривенниковъ умножить и дабы въ размѣнахъ въ народѣ въ мелкой монетѣ, которой нынѣ недовольно находится, недостатку не было, не передѣлывать, а дѣлать ту рублевую монету изъ ефимочнаго серебра, сборнаго въ портовыя пошлины и изъ покупнаго, которому вымѣну тѣхъ мелкихъ денегъ публикованными отъ Сената указами послѣдній срокъ положенъ Іюля отъ 1 числа 1744 года впредь на 2 года; и, по силѣ объявленнаго именнаго Ея Императорскаго Величества указа, тѣхъ гривенниковъ изъ вымѣнныхъ мелкихъ серебряныхъ денегъ сдѣлано 200.000 руб., да по опредѣленію жъ Правительствующаго Сената, сего 1745 года Мая 21 дня, велѣно еще сдѣлать до 200.000 руб. Приказали: чужестранное серебро на монетные дворы покупать по силѣ 1732 года указа по 19 коп. чистаго золотникъ; понеже отъ покупки по той цѣнѣ серебра, какъ и сама та Монетная Канцелярія показываетъ, противъ прежней покупки по 20 коп., немалая казенная прибыль есть; и тако 1732 года указъ не въ отмѣну, но въ пополненіе и къ лучшей казенной прибыли и подписанъ оный указъ собственною рукою, блаженныя памяти, Государыни Императрицы Анны Іоанновны, по которому той Канцеляріи и исполнять должно; ибо по именному Ея Императорскаго Величества Всемилостивѣйшаго Родителя, Государя Императора Петра

Великаго, указу, яко при Ея Величествѣ Государынѣ Матери Ея и по ней отъ владѣющихъ Всероссійскимъ Престоломъ прежде Ея Императорскаго Величества не отрѣшены, а изъяты только тѣ, которые съ состояніемъ сего настоящаго времени не сходны и пользѣ государственной противны.

(I П. С. З. № 9.187.)

---

12 Іюля 1745 года.

№ 49. *Справка, читанная въ Сенатѣ.* — **О выдѣлкѣ въ Москвѣ мѣдной монеты изъ кружковъ, доставляемыхъ изъ Екатеринбурга, о стоимости выдѣлки одного пуда монеты и т. д.**

Въ Правительствующемъ Сенатѣ выписано: Мая 24 дня прошлаго 1744 году, по опредѣленію Правительствующаго Сената, велѣно для размѣну на мелочные расходы рублевой монеты мѣдныхъ денежекъ и полушекъ на монетныхъ дворѣхъ отнынѣ сдѣлать до милліона рублевъ, вѣсомъ противъ тогда дѣланныхъ денежекъ и полушекъ, и сколько черезъ 6 мѣсяцевъ оныхъ надѣлано будетъ, о томъ въ Сенатъ подавать вѣдомости и, не получа изъ Сената резолюціи, болѣе милліона не дѣлать, и для того казенной мѣди за море не отпускать и въ Россіи никому не продавать, а сколько тогда той казенной мѣди въ С.-Петербургѣ, въ Москвѣ и на заводахъ, и отправленной съ заводовъ въ пути было, и почему оной на заводахъ пудъ и съ провозомъ до Москвы становится, и по скольку пудовъ въ годъ на которыхъ заводахъ дѣлается, такожъ на дѣло денежекъ и полушекъ мѣдныхъ кружковъ, которые дѣлаются на казенныхъ сибирскихъ заводахъ, почему пудъ и съ провозомъ до Москвы становится: о томъ изъ Бергъ-Коллегіи подать въ Сенатъ вѣдомость немедленно, а у партикулярныхъ заводчиковъ по скольку у кого на заводахъ въ годъ мѣди выплавливается и почему пудъ становится, и сколько у кого той мѣди на лицо, о томъ той Коллегіи, взявъ у нихъ вѣрныя вѣдомости же, подать въ Сенатъ потому же немедленно, а Монетной Канцеляріи дѣло тѣхъ мѣдныхъ денежекъ и полушекъ начать, какъ скоро возможно, изъ наличной на монетныхъ дворѣхъ мѣди; а почему въ прошлыхъ годѣхъ на дѣло копѣекъ денежекъ и полушекъ мѣдныхъ кружковъ, дѣланныхъ на монетныхъ дворѣхъ, пудъ становился, о томъ изъ той Канцеляріи подать въ Сенатъ вѣдомость. И потому опредѣленію въ ту Монетную Канцелярію и въ Бергъ-Коллегію указы изъ Сената посланы того же Мая 26 числа. А Іюня 1 дня того же года взнесенными изъ Бергъ-Коллегіи и Монетной Канцеляріи вѣдомостьми между прочимъ показано. А именно: *изъ Бергъ-Коллегіи* казенной мѣди въ Москвѣ, въ С.-Петербургѣ, при Олонецкихъ и Екатеринбургскихъ заводѣхъ, и отправленной того 1744 году въ казенномъ караванѣ въ Москву всего 36.248 пудъ, да кружковъ гладкихъ мѣдныхъ денежныхъ и полушечныхъ 71.508 рублевъ, вѣсомъ 6.349 пудъ, а до подлиннаго де той мѣди въ цѣнѣ установленія поставлена штыковой и взятой десятинной цѣна на заводахъ по 6 рублевъ пудъ, а отправленныя въ 1743-мъ году въ Москву денежныя и полушечныя кружки цѣною со всѣми расходы и съ провозомъ до Москвы обошлись по 6 рублевъ по 64 копѣйки пудъ, а сколько на отдѣлку, гурченіе и обжиганіе, и за печатаніе тѣхъ кружковъ за работу выходитъ, того въ присланныхъ въ ту Коллегію вѣдомостяхъ не показано, а ежели де изъ показанной цѣны денежныхъ кружковъ со всѣми расходы, кромѣ провозу до Москвы, выключить вышеобъявленную шти рублевую сумму, то причтется за работу тѣхъ кружковъ на пудъ 57 копѣекъ, а съ провозомъ до Москвы 64 копѣйки; у партикулярныхъ заводчиковъ имѣется мѣди 10.375 пудъ 1 фунтъ, съ того десятины имѣетъ быть 1.037 пудъ 20 фунтовъ съ четвертью. А почему де пудъ мѣди становится о томъ въ Бергъ-Коллегіи таковыхъ вѣдомостей отъ нихъ не присылается, потому что по силѣ Бергъ-Регламента 15-го пункта выплавленной мѣди съ заводчиковъ велѣно, хотя бъ оные съ прибылью или съ убыткомъ доставили, брать десятой пудъ вмѣсто всякихъ съ того положенныхъ платежей, и по силѣ присланнаго изъ Правительствующаго Сената указу, о немедленной присылкѣ требуемыхъ вѣдомостей и сколько оной нынѣ у нихъ на заводахъ на лицо есть, въ Канцелярію Главнаго Правленія Сибирскихъ и Казанскихъ заводовъ и къ дѣйствительному статскому совѣтнику Акинфію Демидову указы посланы, такожъ и отъ другихъ заводчиковъ, кои нынѣ въ Москвѣ, отъ оныхъ по силѣ онаго же указа требуются. Токмо оныхъ вѣдомостей и по нынѣ въ Сенатъ еще не прислано.

Изъ Монетной Канцеляріи въ прошлыхъ 1734-мъ, въ 1735 и въ 1736-мъ годѣхъ, при передѣлѣ на Яузской плащильной мельницѣ мѣдныхъ денежекъ и полушекъ по 10-ти рублевъ изъ пуда, тѣ мѣдныя денежки и полушки съ дачею мастеровымъ и работнымъ людемъ и съ прочими принадлежащими къ тому передѣлу расходы по расчисленію обошелся пудъ (кромѣ печатанія оныхъ) по 56 копѣекъ съ долями, а съ явльшимся угаромъ по 71 копѣйкѣ съ долями же, а съ печатаніемъ оныхъ по 85 и по 95 копѣекъ съ половиною и съ долями же. И Іюня же 11 дня того же году по опредѣленію Правительствующаго Сената велѣно: 1-е) Объявленную въ вѣдомости Бергъ-Коллегіи мѣдь, имѣющуюся въ Москвѣ, 1.990 пудъ 29 фунтовъ съ половиною и въ пути въ караванѣ 5.000 пудъ, да мѣдныхъ кружковъ 6.349 пудъ 16 фунтовъ съ долями, по привозѣ въ Москву, отдать немедленно на монетные дворы. 2-е) Имѣющуюся же въ С.-Петербургѣ мѣдь, что за отдачею по силѣ именнаго Ея Императорскаго Величества указу иноземцу фонъ-Дерзандену останется, Бергъ-Коллегіи велѣть привезть въ Москву и потому же отдать на монетные дворы, и впредь казенной мѣди за море не отпускать, и въ Россіи никому не продавать до указу. 3-е) А Монетной Канцеляріи за ту казенную мѣдь въ Бергъ-Коллегію заплатить по показанной, въ той же вѣдомости поставленной, на сибирскихъ заводахъ цѣнѣ, по 6 рублевъ за пудъ, да сверхъ того за провозъ надлежащее число, а за кружки съ провозомъ и съ работою тѣхъ кружковъ по 6 рублевъ по 64 копѣйки за пудъ. 4-е) А которая мѣдь обрѣтается на заводахъ велѣть передѣлывать въ кружки денежные и полушечные безъ замедленія и присылать въ Монетную Канцелярію, понеже изъ означенныхъ вѣдомостей видно, что дѣланіе тѣхъ кружковъ на заводахъ имѣетъ быть передъ Москвою дешевле, такожъ и что́ въ томъ году на тѣхъ казенныхъ заводахъ мѣди выплавливано будетъ изъ оной, сверхъ вышепоказанной наличной мѣди, въ денежные и полушечные кружки передѣлывать еще до 50.000 пудъ и потому же отправлять въ Москву безъ всякаго замедленія и отдавать въ Монетную Канцелярію, а той Канцеляріи за тѣ кружки въ Бергъ-Коллегію платить деньги по вышеписанной же цѣнѣ, по 6 рублевъ по 64 копѣйки за пудъ. 5-е) А Монетной Канцеляріи дѣло означенныхъ же мѣдныхъ денежекъ и полушекъ начать, по силѣ прежняго Правительствующаго Сената Мая 24 числа опредѣленія и

*

посланнаго указу, какъ скоро возможно, и сколько черезъ 6 мѣсяцевъ надѣлано будетъ, о томъ въ Сенатъ подавать вѣдомости и, не получа изъ Сената резолюціи, болѣе милліона, какъ прежнимъ указомъ повелѣно, не дѣлать, и о томъ въ Бергъ-Коллегію и въ Монетную Канцелярію того же Іюня 21 числа изъ Сената указы посланы.

А Октября отъ 9 числа того же 1744 году Монетная Канцелярія доношеніемъ объявляла, что объявленной де мѣдныхъ денежекъ и полушекъ передѣлъ изъ наличной мѣди въ Бергъ-Коллегіи, въ Москвѣ и въ пути въ караванѣ, и въ С.-Петербургѣ, за отдачею иноземцу фонъ-Дерзандену, такожъ и на монетномъ дворѣ (который имѣется 8.754 пуда 15 фунтовъ 6 золотниковъ), за неимѣніемъ при монетномъ дворѣ способнаго мѣста, надлежитъ для пользы интереса производить при каменномъ Всесвятскомъ мосту, понеже отъ того имѣетъ быть польза такая, что передѣлъ тѣхъ денежекъ и полушекъ производиться будетъ съ поспѣшеніемъ и при довольной де водѣ мѣдь коваться и плащиться и кружки обрѣзываться будутъ водою и миновать можно будетъ плащеніе лошадьми и ковку кузнецами, и отъ того въ задѣльныхъ деньгахъ, кромѣ скорости, признавается быть прибыль, ибо за ковку водою кузнецамъ плачено будетъ меньше, а только готовые кружки гуртить и печатать на Китайскомъ монетномъ дворѣ, гдѣ и нынѣ имѣется гурченіе и печатаніе присланныхъ отъ Бергъ-Коллегіи кружковъ же; принадлежащее къ тому передѣлу все строеніе для твердости и убѣжанія страху надлежитъ при томъ каменномъ мосту построить каменное, а не деревянное, ибо оное все строеніе не токмо нынѣ къ передѣлу тѣхъ мѣдныхъ денежекъ и полушекъ будетъ годно, но и впредь годно же быть имѣетъ, какъ къ передѣлу мѣдныхъ денегъ, такъ и серебряныхъ монетъ; а хотя де именнымъ указомъ блаженныя памяти Государыни Императрицы Анны Іоанновны, состоявшимся въ 1731-мъ году Мая 26 дня, и велѣно у каменнаго мосту мельницы, отъ которыхъ тому мосту чинилось повреждение и повсягодная съ немалымъ казеннымъ убыткомъ починка, сломать и быки очистить, чтобъ между всѣми водѣ проходъ былъ свободной и впредь такихъ мельницъ строить не велѣно; но понеже отъ строенія къ передѣлу показанныхъ денежекъ и полушекъ тому каменному мосту за тѣмъ, что оное построится къ самому берегу и быкамъ, никакого поврежденія, какъ отъ прежнихъ мельницъ было, быть не можетъ и водѣ проходъ будетъ безъ препятствія, а другого способнаго къ тому передѣлу мѣста, кромѣ помянутаго каменнаго мосту, Монетная Канцелярія пріискать не могла, а хотя же въ 1734—1735-мъ и въ 1736 годахъ передѣлъ такихъ же мѣдныхъ денежекъ и полушекъ (въ милліонное число 468.604 руб.) и имѣлся на Яузской плащильной мельницѣ (которая въ 1737-мъ году по силѣ присланнаго изъ Правительствующаго Сената указа отдана для валянія суконъ суконной фабрики компанейщикамъ Андрею Еремѣеву съ товарищи), но понеже, за недовольствомъ Яузской воды и отъ подпору отъ имѣющейся мельницы, внизъ по Яузѣ, фабрикана Полуярославцова и неоднократнымъ тогда требованіямъ отъ Гофъ-Интендантской Конторы, о содержаніи на показанной плащильной мельницѣ воды по препорціи для имѣющихся каналовъ въ Аннингофскомъ саду, чтобъ въ тѣхъ каналахъ сваямъ и брусьямъ поврежденія и траты не было, чинилось въ томъ передѣлѣ за всегда помѣшательство и остановка; и ежели тѣхъ денежекъ и полушекъ передѣлъ производить на оной же Яузской мельницѣ, то, за вышеозначенными резоны, въ передѣлѣ тѣхъ денежекъ и полушекъ завсегда чиниться будетъ остановка и помѣшательство; и за тѣмъ де оная мельница, такожъ и за дальностію отъ монетнаго двора, къ передѣлу тѣхъ денежекъ и полушекъ быть не способна, и ежели де указомъ отъ Правительствующаго Сената означенное при каменномъ мосту мѣсто къ показанному мѣдныхъ денежекъ и полушекъ передѣлу отдано будетъ, то повелѣно-бъ было для учиненія тому мѣсту плана и смѣты, въ какую цѣну каменное строеніе стать можетъ, прислать въ Монетную Канцелярію архитектора, и о томъ оная Канцелярія требовала указу.

И того же числа, по опредѣленію Правительствующаго Сената, велѣно дѣланіе денежекъ и полушекъ производить въ обрѣтающихся построенныхъ каменныхъ палатахъ, противъ монетнаго двора на Неглинной, въ которыхъ и кузницы для скорѣйшаго и безопаснаго оныхъ денежекъ и полушекъ дѣла построить немедленно, а кромѣ оныхъ деревяннаго строенія, отъ котораго имѣетъ быть опасность, въ тѣхъ палатахъ и близъ оныхъ отнюдь ничего не строить, развѣ для одной крѣпости и чтобъ при дѣланіи тѣхъ денежекъ и полушекъ траты послѣдовать не могло, сдѣлать около тѣхъ палатъ полисадъ, буде же въ тѣхъ палатахъ какіе матеріалы лежатъ, оные, немедленно выбравъ, положить въ имѣющіеся подъ Монетною Канцеляріею погреба, а буде въ тѣхъ погребахъ тѣхъ матеріаловъ поклажею умѣститься будетъ не можно, то достальные положить же по близости въ обрѣтающіеся подъ Мануфактуръ-Коллегіею (которая напротивъ того монетнаго двора обстоитъ) порожніе погреба и имѣть при оныхъ отъ Монетной Канцеляріи надлежащій караулъ и присмотръ. И по тому опредѣленію въ Монетную Канцелярію и въ Мануфактуръ Коллегію того же Октября 17-го числа изъ Сената указы посланы.

Сего Іюля 8 дня въ сообщенномъ изъ Москвы Правительствующаго Сената изъ Конторы, при вѣдѣніи Монетной Конторы, репортѣ объявлено, что минувшаго Іюня съ 24 по 29 число изъ присланныхъ на монетный дворъ изъ Бергъ-Коллегіи мѣдныхъ денежныхъ гладкихъ кружковъ, изъ 72.508 руб. 26 коп., загурчено и запечатано 2.620 рублевъ, а съ прежде запечатанными имѣетъ быть 22.480 рублевъ, затѣмъ еще въ остаткѣ не запечатанныхъ кружковъ 50.028 рублевъ 26 копѣекъ.

А Марта отъ 27 дня сего 1745 г. въ Правительствующій Сенатъ Монетная Канцелярія доношеніемъ объявляла: того же Марта 13 дня въ присланномъ во оную Канцелярію изъ Иркутской Провинціальной Канцеляріи доношеніи объявлено, что на посланное въ Правительствующій Сенатъ, въ прошломъ 1741 году Ноября 18 дня, о недовольствіи тамъ, для казенныхъ приходовъ и расходу и вымѣну изъ народовъ по силѣ указовъ мелкихъ серебряныхъ денегъ, ходячей монеты, доношеніе указу не получено, а въ Иркутской де Провинціальной Канцеляріи усмотрѣно, что во всей оной провинціи находящихся для разныхъ казенныхъ сборовъ и расходовъ и прочихъ въ народъ употребленій мѣдныхъ денежекъ и полушекъ, кромѣ золотыхъ и рублевой, и полтинной монеты, и мелкихъ серебряныхъ денегъ, имѣется самое малое число, которыхъ де за дальностію разстояніемъ мѣста изъ Москвы и изъ прочихъ русскихъ городовъ и за тягостію весьма туда въ привозѣ бываетъ мало; и тако де въ народѣ за неимѣніемъ оныхъ, такожъ и монетъ въ разныхъ сборахъ и расходахъ, и между купечествомъ, а особливо въ вымѣнѣ мелкихъ серебряныхъ денегъ, которыя будутъ приносить въ судебныя мѣста, чаятельно быть въ томъ не безъ малой

остановки, а въ Якуцкѣ де и Якуцкаго вѣдомства въ Охоцкѣ и на Камчаткѣ, по довольному извѣстію, за великою тамъ дальностію тѣхъ мѣдныхъ денежекъ и полушекъ и ничего не имѣется, которыхъ де, за непривозомъ туда, многіе тамошніе народы и не знаютъ, и требуетъ оная Иркутская Провинціальная Канцелярія, чтобъ во оную провинцію изъ Монетной Канцеляріи, для необходимыхъ и нужнѣйшихъ Ея Императорскаго Величества приходовъ и расходовъ и употребленія въ народъ всякаго чина людемъ, такожъ и для вымѣну въ назначенной по Ея Императорскаго Величества указомъ терминъ мелкихъ серебряныхъ денегъ въ казну, прислать мѣдныхъ денежекъ и полушекъ тысячъ до ста, ибо де за великими во оной провинціи, по силѣ Ея Императорскаго Величества указовъ, расходами, за запрещеніемъ въ народъ означенныхъ мелкихъ серебряныхъ денегъ, безъ присылки мѣдныхъ денежекъ и полушекъ обойтиться никакъ не возможно. И о томъ оная Монетная Канцелярія представляя, требовала указу, что для вышеобъявленныхъ де въ доношеніи Иркутской Провинціи резоновъ, за неимѣніемъ тамъ на вымѣнъ мелкихъ серебряныхъ денегъ и для размѣну крупной монеты, мѣдныхъ денежекъ и полушекъ, также и серебряныхъ гривенниковъ, до ста тысячъ рублевъ, по мнѣнію Монетной Канцеляріи, надлежитъ во оную провинцію отправить по близости изъ ближнихъ къ той провинціи губерній и провинцій, дабы отъ провозу оныхъ до оной провинціи могло быть казенному убытку уменьшеніе, а ежели тѣ мѣдныя денежки, и полушки, и гривенники, отправить изъ Москвы, то въ провозѣ оныхъ за дальностію до оной провинціи воспослѣдуетъ не малый казенный убытокъ. И того же года Апрѣля 30 дня, по опредѣленію Правительствующаго Сената, велѣно съ Монетною Канцеляріею и съ другими мѣстами справиться напередъ сего: въ Сибирской губерніи денежки и полушки были ли чеканены, и по какому указу, и когда тамъ чеканить запрещено, а велѣно только дѣлать одни кружки, и по какому же указу, и нынѣ по чему тамъ мѣдь въ покупкѣ бываетъ и сюда, и въ Москву, становится и, когда изъ С.-Петербурга и Москвы мѣдныя деньги отправлялись, то почему съ пуда провозу давано, и по собраніи тѣхъ справокъ доложить немедленно. И по тому опредѣленію въ Монетную Канцелярію, въ Бергъ-Коллегію и оной Колегіи въ Контору посланы запросы того же году Мая 10-го числа. А сего Іюля 11 дня на посланной изъ Правительствующаго Сената, Мая отъ 10 числа сего 1745 года, запросъ изъ Монетной Канцеляріи отвѣтствовано и при томъ съ присланнаго въ ту Канцелярію изъ Москвы изъ Монетной Конторы экстракта и сообщенной при томъ Бергъ-Коллегіи справки и съ указовъ Правительствующаго Сената, о дѣлѣ вновь тѣхъ мѣдныхъ денегъ, Мая 26 и Іюня 21 чиселъ 1744 году сообщены копіи, которыя и явствуютъ ниже сего. Слушано Іюля 12 дня 1745 года.

(Моск. Архивъ М-ва Юстиціи, дѣла Сената по Монетн. Канцеляріи, кн. № 10/1. 424, стр. 444—449.)

---

12 Іюля 1745 года.

№ 50. *Опредѣленіе Правительствующаго Сената.* — **Объ отсылкѣ въ Иркутскъ 22.480 руб. въ денежной и полушечной монетѣ.**

1745 года Іюля 12-го дня, въ собраніи Правительствующаго Сената докладывано: по учиненной въ Сенатѣ выпискѣ и по собраннымъ, по силѣ прежняго Правительствующаго Сената Апрѣля 30 дня 1745 года опредѣленія, о дѣланіи въ Сибири мѣдныхъ денежекъ и полушекъ, справкамъ, по которымъ оказалось, что денежки и полушки дѣланы и печатаны на сибирскихъ казенныхъ заводахъ, по указу изъ бывшаго Кабинета прошлаго 1735 году Декабря 23 дня отправленными тогда изъ Канцеляріи Монетнаго Правленія съ инструментами мастерами, а указомъ въ 1741 году то дѣло отрѣшено, и мастера съ инструментами въ Канцелярію Монетнаго Правленія въ 1742 году возвращены, а привозятся съ сибирскихъ казенныхъ заводовъ дѣланные мѣдные кружки, которые и печатаются въ Москвѣ на монетныхъ дворѣхъ, а присланною изъ Монетной Канцеляріи Іюля 8 дня сего году вѣдомостью показано: изъ помянутыхъ де кружковъ денежекъ и полушекъ сдѣлано 22.480 руб., а понеже по опредѣленіямъ Правительствующаго Сената и по посланнымъ изъ онаго въ Монетную Канцелярію указомъ велѣно оныхъ денежекъ и полушекъ Монетной Канцеляріи сдѣлать до милліона рублевъ и, сколько оныхъ надѣлано будетъ, о томъ въ Сенатъ подавать вѣдомости; а доношеніемъ Монетная Канцелярія объявляетъ: присланнымъ де въ ту Канцелярію Иркутская Провинціальная Канцелярія доношеніемъ представляетъ, что въ той во всей провинціи находящихся для разныхъ казенныхъ сборовъ и расходовъ и прочихъ въ народъ употребленіевъ мѣдныхъ денежекъ и полушекъ, кромѣ золотыхъ и рублевой, и полтинной монеты, и мелкихъ серебряныхъ денегъ, имѣется самое малое число, которыхъ де за дальностію разстоянія мѣста изъ Москвы и изъ прочихъ русскихъ городовъ, и за тягостію вѣса, туда въ привозѣ бываетъ мало, и тако де въ народѣ за неимѣніемъ оныхъ такожъ и монетъ въ разныхъ сборахъ и расходахъ и между купечествомъ, а особливо въ вымѣнѣ мелкихъ серебряныхъ денегъ, которыя будутъ приносить въ судебныя мѣста, чаятельно быть въ томъ не безъ малой остановки, а въ Якуцку де и Якуцкаго вѣдомства, и въ Охоцкѣ, и на Камчаткѣ, по довольному извѣстію, за великою тамъ дальностію тѣхъ мѣдныхъ денежекъ и полушекъ и ничего не имѣется, которыхъ, за непривозомъ туда, многіе тамошніе народы и не знаютъ, и требовала оная Провинціальная Канцелярія изъ Монетной Канцеляріи, для необходимыхъ и нужнѣйшихъ Ея Императорскаго Величества приходовъ и расходовъ и употребленія въ народъ всякаго чина людемъ, такожъ и для вымѣну въ означенной по указамъ терминъ мелкихъ серебряныхъ денегъ въ казну, прислать мѣдныхъ денежекъ и полушекъ тысячъ до ста, ибо де за великими во оной провинціи, по силѣ Ея Императорскаго Величества указовъ, расходами, за запрещеніемъ въ народѣ означенныхъ мелкихъ серебряныхъ денегъ, безъ присылки мѣдныхъ денежекъ и полушекъ обойтиться никакъ невозможно. Приказали: вышепоказанныя сдѣланныя въ Москвѣ денежки и полушки 22.480 руб. отправить изъ Монетной Канцеляріи въ Иркутскъ Сенатской Конторѣ сухимъ или водянымъ путемъ, какъ наиспособнѣе, за безопаснымъ конвоемъ, конечно по полученіи о томъ вѣдѣнія въ три дни, дабы, за неимѣніемъ въ Иркутской провинціи и въ прочихъ тамо мѣстахъ денежекъ и полушекъ, какъ въ вымѣнѣ мелкихъ серебряныхъ изъ народа денегъ, такъ и въ прочихъ расходахъ не воспослѣдовало болѣе нужды, а Иркутской Провинціальной Канцеляріи то число возвратить въ капиталъ въ Монетную Канцелярію указною монетою безостановочно, а въ дѣланіи денежекъ и полушекъ, дабы оныхъ предписанное опредѣленное число въ скорости сдѣлано

было, имѣть непрестанное Монетной Канцеляріи принужденіе отъ Сенатской же Конторы; а ежели же, паче чаянія, оной денежекъ и полушекъ передѣлъ иногда отъ слабаго той Монетной Канцеляріи смотрѣнія вдаль продолжится, то присутствующимъ оной Монетной Канцеляріи жалованья давано не будетъ, и о томъ въ Сенатскую Контору сообщить вѣдѣніе, а въ Монетную и Иркутскую Провинціальную Канцеляріи послать указы, а впредь, какимъ образомъ ту Иркутскую провинцію денежками и полушками для обмѣну изъ народа мелкихъ серебряныхъ денегъ удовольствовать, и для того не полезнѣе ли дѣло денежекъ и полушекъ на сибирскихъ казенныхъ заводахъ производить, о томъ предложить къ разсужденію въ первомъ полномъ Правительствующаго Сената собраніи, и къ тому призвать обрѣтающагося нынѣ въ С.-Петербургѣ Монетной Канцеляріи главнаго судію, князя Сергѣя Голицына и совѣтника Шлаттера.

Подлинной за подписаніемъ Правительствующаго Сената.

(Моск. Архивъ М-ва Юстиціи, дѣла Сената, кн. № 10/1.424, стр. 450—451.)

---

25 Іюля 1745 года.

№ 51. *Журналъ Правительствующаго Сената.* — **О приготовленіи гривенниковъ, какъ и прочей серебряной монеты, 77-й пробы.**

1745 г. Іюля 25 дня, въ журналѣ Правительствующаго Сената записано: Впущенъ былъ предъ собраніе Правительствующаго Сената Монетной Канцеляріи членъ дѣйствительный статскій совѣтникъ, князь Сергій Голицынъ и, по прежнему Правительствующаго Сената сего Іюля 5 дня опредѣленію, обще съ онымъ, дѣйствительнымъ статскимъ совѣтникомъ княземъ Голицынымъ, о дѣланіи гривенниковъ, (которые нынѣ, по силѣ указу 1741 году Іюня 10 числа, дѣлаются 72-й пробы) впредь въ какую оные пробу дѣлать надлежитъ, имѣли довольное разсужденіе, причемъ оной дѣйствительный статскій совѣтникъ князь Голицынъ мнѣніе свое объявилъ, что надлежитъ тѣ гривенники дѣлать, какъ и рублевики дѣлаются, 77 пробы и дѣло оныхъ производить обще съ тѣми рублевиками, отчего онъ признаваетъ казенную прибыль, потому что, какъ къ сдѣланію оныхъ инструменты, такъ и передѣлъ тѣхъ гривенниковъ имѣетъ быть въ одномъ мѣстѣ, и для того никакого казеннаго убытка не признаваетъ, и тѣхъ бы гривенниковъ къ сдѣланнымъ нынѣ, по силѣ присланнаго изъ Правительствующаго Сената указу, 200.000 руб. достальныя 200.000 руб. сдѣлать въ 2 года; на что ему отъ собранія Правительствующаго Сената приказано, чтобъ о вышеписанномъ со обстоятельствомъ, на основаніи указовъ, подано было въ Правительствующій Сенатъ отъ Монетной Канцеляріи доношеніе со мнѣніемъ немедленно; потомъ, по силѣ прежняго жъ Правительствующаго Сената сего жъ Іюля 12 дня опредѣленія, имѣли разсужденіе, какимъ образомъ Иркутскую провинцію денежками и полушками для обмѣну изъ народа мелкихъ серебряныхъ денегъ удовольствовать, и надлежитъ ли на Сибирскихъ казенныхъ заводахъ тѣ денежки и полушки, какъ и прежде дѣланы, нынѣ дѣлать, при чемъ оный же дѣйствительный статскій совѣтникъ князь Голицынъ объявилъ мнѣніе, что тѣ денежки и полушки способнѣе и безубыточнѣе дѣлать на Сибирскихъ казенныхъ заводахъ и нынѣ хотя бъ оныхъ тамо надѣлать до полмилліона, и для того дѣла отправить туда изъ Монетной Канцеляріи потребные инструменты, такожъ надлежащее число мастеровыхъ людей и учредить тамо особливую подъ вѣдомствомъ той Канцеляріи Контору, и поручить оную въ особливое тамо смотрѣніе особой персонѣ, о чемъ отъ собранія Правительствующаго Сената приказано, и о томъ отъ Монетной же Канцеляріи со мнѣніемъ подать доношеніе, съ чѣмъ оный дѣйствительный статскій совѣтникъ и выступилъ.

(Моск. Архивъ М-ва Юстиціи, дѣла Сената по Монетной Канцеляріи, кн. № 9/1.423, лл. 332—333.)

---

8 Августа 1745 года.

№ 52. *Доношеніе Монетной Канцеляріи въ Правительствующій Сенатъ.* — **О необходимости чеканки денежекъ и полушекъ въ Екатеринбургѣ, для снабженія Иркутской провинціи мѣдными деньгами.**

Марта 13 дня сего 1745 года, въ присланномъ въ Монетную Канцелярію изъ Иркутской Провинціальной Канцеляріи доношеніи объявлено: во оной де Иркутской Провинціальной Канцеляріи усмотрѣно, что во всей провинціи находящихся для разныхъ казенныхъ сборовъ и расходовъ и прочихъ въ народъ употребленіевъ мѣдныхъ денежекъ и полушекъ, кромѣ золотыхъ и рублевой, и полтинной монеты, и мелкихъ серебряныхъ денегъ, имѣется самое малое число, которыхъ за дальностію разстоянія мѣста изъ Москвы и изъ прочихъ русскихъ городовъ, и за тягостію вѣса туда въ привозѣ бываетъ мало, и тако де въ народѣ за неимѣніемъ оныхъ, такожъ и монетъ въ разныхъ сборахъ и расходахъ и между купечествомъ, а особливо въ вымѣнѣ мелкихъ серебряныхъ денегъ, которыя будутъ приносить въ судебныя мѣста, чаятельно быть въ томъ не безъ малой остановки; а въ Якуцкѣ и Якуцкаго вѣдомства, въ Охоцкѣ и на Камчаткѣ, по довольному извѣстію, за великою тамъ дальностію, тѣхъ мѣдныхъ денежекъ и полушекъ и ничего не имѣется, которыхъ за не привозомъ туда многіе тамошніе народы ихъ и не знаютъ. И требуетъ оная Иркутская Провинціальная Канцелярія, чтобъ во оную провинцію изъ Монетной Канцеляріи, для необходимыхъ и нужнѣйшихъ Ея Императорскаго Величества приходовъ и расходовъ и употребленія въ народъ всякаго чина людемъ, такожъ и для вымѣну въ назначенной терминъ мелкихъ серебряныхъ денегъ въ казну, прислать мѣдныхъ денежекъ и полушекъ тысячъ до ста, ибо де за великими во оной провинціи, по силѣ Ея Императорскаго Величества указовъ, расходами, за запрещеніемъ въ народъ означенныхъ мелкихъ серебряныхъ денегъ, безъ присылки мелкихъ денежекъ и полушекъ обойтиться тамъ никакъ невозможно; по которому доношенію того же Марта 27 дня поданнымъ въ Правительствующій Сенатъ изъ Монетной Канцеляріи доношеніемъ и представлено, что, для вышеобъявленныхъ въ доношеніи Иркутской провинціи резоновъ, за неимѣніемъ тамъ на вымѣнъ мелкихъ серебряныхъ денегъ и для размѣну крупной монеты мѣдныхъ денежекъ и полушекъ, также серебряныхъ гривенниковъ, до 100.000 руб., по мнѣнію Монетной Канцеляріи, надлежитъ во оную провинцію отправить по близости изъ ближнихъ къ той провинціи губерній и провинцій, дабы отъ провозу оныхъ до оной провинціи могло быть казенному убытку уменьшеніе, а за тѣ отосланные мѣдныя денежки и полушки, и гривенники, возвратить въ тѣ губерніи и провинціи изъ той Иркут-

ской провинціи крупною монетою, а ежели оныя мѣдныя денежки и полушки, и серебряные гривенники, отправить изъ Москвы, то въ провозѣ оныхъ, за дальностію до оной провинціи, воспослѣдуетъ не малый казенный убытокъ, и о томъ тѣмъ доношеніемъ отъ Правительствующаго Сената требовано Ея Императорскаго Величества указа; а Іюля 31 дня сего 1745 года въ присланномъ при рапортѣ изъ Москвы изъ Монетной Конторы Ея Императорскаго Величества Правительствующаго Сената указѣ (который писанъ того Іюля отъ 18 дня въ Монетную Канцелярію, а посланъ былъ въ тое Монетную Контору) объявлено: Правительствующій де Сенатъ, по доношенію Монетной Канцеляріи, а по представленію Иркутской Провинціальной Канцеляріи и по взятой изъ Монетной же Канцеляріи вѣдомости, которою показано, что изъ присланныхъ изъ Бергъ-Коллегіи мѣдныхъ гладкихъ кружковъ сдѣлано денежекъ и полушекъ 22.480 руб., приказали: оныя, сдѣланныя въ Москвѣ, денежки и полушки, 22.480 руб., отправить изъ Монетной Канцеляріи въ Иркутскъ Сенатской Конторѣ сухимъ или водянымъ путемъ, какъ наиспособнѣе, за безопаснымъ конвоемъ, конечно по полученіи о томъ въ ту Контору вѣдѣнія въ три дни, дабы за неимѣніемъ въ Иркутской провинціи и въ прочихъ тамо мѣстахъ денежекъ и полушекъ, какъ въ вымѣнѣ мелкихъ серебряныхъ изъ народа денегъ, такъ и въ прочихъ расходахъ не воспослѣдовало болѣе нужды, а Иркутской Провинціальной Канцеляріи то число возвратить въ капиталъ въ Монетную Канцелярію указною монетою безостановочно; а о дѣланіи денежекъ и полушекъ, дабы оныхъ опредѣленное число (что по посланнымъ изъ Правительствующаго Сената указамъ велѣно сдѣлать до милліона рублевъ) въ скорости сдѣлано было, имѣть непрестанное Монетной Канцеляріи принужденіе отъ Сенатской же Конторы, о чемъ де изъ Правительствующаго Сената въ Сенатскую Контору вѣдѣніе, а въ Иркутскую Провинціальную Канцелярію указъ посланы; по которому Ея Императорскаго Величества Правительствующаго Сената указу, объ отдачѣ означенныхъ денежекъ и полушекъ, кому Правительствующаго Сената отъ Конторы принять повелѣно будетъ, въ Москву въ Монетную Контору изъ Монетной Канцеляріи указъ посланъ же; а того же Іюля 25 дня приказаніемъ Правительствующаго Сената велѣно, какимъ образомъ вышепомянутую Иркутскую провинцію денежками и полушками для обмѣну изъ народа мелкихъ серебряныхъ денегъ удовольствовать и надлежитъ ли на Сибирскихъ казенныхъ заводахъ тѣ денежки и полушки, какъ и прежде дѣланы, нынѣ дѣлать, въ Правительствующій Сенатъ отъ Монетной Канцеляріи подать доношеніе со мнѣніемъ. Того ради Правительствующему Сенату Монетная Канцелярія мнѣніе представляетъ, что для удовольствованія Иркутской провинціи на вымѣнъ во оной провинціи и во всей Сибирской губерніи мелкихъ серебряныхъ денегъ и для размѣну крупной монеты, для казенной прибыли отъ избѣжанія убытка отъ провозу (который имѣетъ быть отъ Екатеринбурга въ Москву гладкихъ кружковъ и по перепечаткѣ отъ Москвы денежекъ и полушекъ обратно до Екатеринбурга), надлежитъ, сколько на оной тамъ вымѣнъ мелкихъ денегъ и на размѣнъ крупной монеты потребно (а именно для всей той Сибирской губерніи не меньше полумилліона рублевъ), сдѣлать и перепечатать мѣдныхъ денежекъ и полушекъ на имѣющихся въ Сибирской губерніи Екатеринбургскихъ казенныхъ заводахъ (гдѣ и прежде дѣланы) изъ имѣющейся тамъ наличной мѣди, вѣсомъ противъ прежнихъ сдѣланныхъ денежекъ и полушекъ, по десяти рублевъ изъ пуда, и для того къ дѣлу оныхъ денежекъ и полушекъ надлежащіе инструменты и станы (коихъ тамъ не имѣется), по сношенію съ Канцеляріею Главнаго Правленія Сибирскихъ и Казанскихъ заводовъ, также и мастеровыхъ людей и съ ними къ тому передѣлу изъ имѣющихся здѣсь при монетномъ дворѣ служителей минцпробирера и для рѣзанія штемпелей рѣщиковъ отправить въ тое Канцелярію Главнаго Правленія Сибирскихъ и Казанскихъ заводовъ изъ Москвы изъ Монетной Конторы, которымъ и быть при дѣлѣ тѣхъ денежекъ и полушекъ въ вѣдомствѣ той же Канцеляріи, которой Канцеляріи, чтобъ тѣ денежки и полушки дѣланы были въ указный вѣсъ и самою доброю и чистою работою, и при томъ дѣлѣ ни отъ кого бы никакой фальши не было, въ томъ за оными, за минцпробирера и мастеровыми людьми и рѣщиками, имѣть крѣпкое смотрѣніе, и въ бытность тамъ при дѣлѣ тѣхъ денежекъ и полушекъ за минцпробирера и рѣщикамъ Ея Императорскаго Величества жалованье давать по тому же числу, почему имъ нынѣ производится изъ той же Канцеляріи; а монетчикамъ задѣльныя деньги, что подлежитъ, по усмотрѣнію той же Канцеляріи, и ставить оное жалованье и задѣльныя деньги и всѣ издержанныя на провозъ означенныхъ мастеровыхъ людей и становъ и инструментовъ расходы на счетъ того передѣла денежекъ и полушекъ, а не изъ суммы Монетной Канцеляріи; а что отъ передѣлу тѣхъ денежекъ и полушекъ за всѣми расходы имѣетъ быть прибыльныхъ денегъ, о томъ изъ той Канцеляріи Главнаго Правленія Сибирскихъ и Казанскихъ заводовъ въ Правительствующій Сенатъ и въ Бергъ-Коллегію, и въ Монетную Канцелярію, присылать репорты; а по сдѣланіи, тѣ денежки и полушки употреблять, какъ въ той Иркутской провинціи, такъ и во всей Сибирской губерніи, на вымѣнъ мелкихъ серебряныхъ денегъ и для размѣну крупной монеты, гдѣ сколько потребно будетъ, а за тѣ денежки и полушки Сибирской губерніи и Иркутской провинціи ходячею монетою деньги возвратить въ Бергъ-Коллегію, а мелкія деньги присылать для передѣлу въ Москву въ Монетную Контору, за которыя, откуда онымъ присылка будетъ, и платежъ произвоженъ будетъ, куда отъ тѣхъ мѣстъ требовано будетъ, указною монетою, а мастеровыхъ людей и рѣщиковъ, и за минцпробирера, и отправленные изъ Москвы станы и инструменты, отправить по-прежнему въ Москву на монетный дворъ, а по томъ отправленіи дѣланные на помянутыхъ заводахъ денежные и полушечные гладкіе кружки, для перепечатанія и по перепечаткѣ употребленія на внутренніе въ Москвѣ расходы, присылать уже по прежнему указу въ Москву на монетный дворъ для того, что оные кружки, за имѣніемъ въ Москвѣ при монетномъ дворѣ по большой части мастеровыхъ людей, могутъ перепечатаны быть скорѣе, а отъ провозу оныхъ кружковъ въ одинъ путь въ Москву имѣетъ быть уже тотъ же расходъ, какъ и отъ запечатанныхъ тамъ кружковъ и денежекъ и полушекъ, а паче о томъ Монетная Канцелярія предаетъ въ высокое разсужденіе Правительствующему Сенату и что повелѣно будетъ, требуетъ Ея Императорскаго Величества указу. Сергѣй Голицынъ, Иванъ Шлаттеръ. Августа 8 дня 1745 году.

(Моск. Архивъ М-ва Юстиціи, дѣла Сената, кн. № 10/1.424, стр. 505 — 508.)

12 Сентября 1745 года.

№ 53. *Правительствующему Сенату въ С.-Петербургъ изъ Москвы изъ Сенатской Конторы вѣдѣніе.* — **О доставленіи на Московскій монетный дворъ кузнецовъ изъ Артиллерійской Конторы, по требованію Монетной Конторы, и о разрѣшеніи послѣдней сдѣлать необходимыя пристройки на монетномъ дворѣ въ виду усиленной выдѣлки мѣдной монеты.**

Поданнымъ Правительствующаго Сената въ Контору Монетная Контора доношеніемъ объявила: въ прошломъ де 1744 году Октября 17 дня, по присланному Ея Императорскаго Величества указу изъ Правительствующаго Сената въ Монетную Канцелярію, велѣно дѣланіе денежекъ и полушекъ во опредѣленное указное число милліоновъ рублевъ производить въ обрѣтающихся построенныхъ каменныхъ палатахъ противъ монетнаго двора на Неглинной, въ которыхъ и кузницы для скорѣйшаго и безопаснаго оныхъ денежекъ и полушекъ дѣла построить немедленно, а окромѣ оныхъ другого деревяннаго строенія, отъ котораго имѣетъ быть опасность въ тѣхъ палатахъ и близъ оныхъ, отнюдь ничего не строить, развѣ для одной крѣпости и чтобъ при дѣланіи тѣхъ денежекъ и полушекъ траты послѣдовать не могло, сдѣлать около тѣхъ палатъ полисадъ. И по силѣ онаго указу показанной около палатъ и магазейнаго амбара полисадъ сдѣланъ, и къ переделу тѣхъ мѣдныхъ денежекъ и полушекъ (кромѣ гурченія и печатанія оныхъ) въ оныхъ палатахъ и магазейномъ амбарѣ кузницы и пожигальныя печи и прочее, принадлежащее къ тому передѣлу, отъ Монетной Конторы и строено подъ присмотромъ опредѣленныхъ къ тому передѣлу за минцмейстера Козьмы Григорьева и изъ монетчиковъ старостъ Дмитрія Жилки и Никиты Никитина, которое все строеніе окончилось Мая по 20 число сего 1745 года, а минувшаго Августа 5 дня въ Монетную Контору въ поданномъ доношеніи помянутыхъ, опредѣленныхъ къ передѣлу мѣдныхъ денегъ, за минцмейстера Григорьева и старостъ, между прочимъ объявлено: по указу де, присланному изъ Монетной Конторы Іюля 26 дня сего 1745 году, велѣно имъ надъ опредѣленными къ передѣлу мѣдныхъ денежекъ и полушекъ монетчиками, какъ въ печатаніи присланныхъ изъ Бергъ-Коллегіи денежныхъ и полушечныхъ кружковъ, такъ и о передѣлѣ опредѣленнаго числа до милліона рублевъ денежекъ и полушекъ, со всякимъ крайнимъ поспѣшеніемъ имѣть твердое и неусыпное смотрѣніе, подъ опасеніемъ не малаго штрафа, и по тому указу присланные изъ Бергъ-Коллегіи денежные и полушечные кружки нынѣ перепечатываются на шести печатныхъ станахъ, и въ недѣлю тѣхъ денежекъ запечатывается до 300 пудовъ, а для передѣлу въ денежки и полушки мѣдь куютъ посторонніе кузнецы въ полосы на пяти кузнечныхъ печкахъ и выковываютъ въ недѣлю до 170 пудовъ, а болѣе де, какъ помянутые денежные и полушечные кружки перепечатывать, такъ и для передѣлу мѣдь ковать, не кѣмъ, понеже опредѣленные къ мѣдному передѣлу годные монетчики, всего 86 человѣкъ, обрѣтаются при пожогу, гурченьи, у печатанія, при счетѣ, при плащеніи полосъ, при обрѣзѣ кружковъ, у сплавки мѣди, при обыскахъ, у ковки желѣзныхъ инструментовъ, а постороннихъ людей къ помянутымъ работамъ не является; а которые прежде сего при вышеписанныхъ работахъ посторонніе работники имѣлись, и оные сошли на свои жилища для объявленія въ нынѣшнію ревизію о переписи мужеска полу душъ, а иные для нынѣшней въ лѣтнее время пашенной и всякой домовой ихъ работъ, и ежели де, по силѣ присланныхъ изъ Монетной Конторы указовъ, передѣлъ производить съ поспѣшеніемъ, то бъ требовать къ ковкѣ кузнецовъ отъ Артиллеріи, сколько когда будетъ къ тому потребно, ибо всѣхъ рядовъ кузнецы, что ихъ въ Москвѣ есть, состоятъ въ вѣдомствѣ оной Артиллеріи, а для той же поспѣшности, когда работниковъ потребное число сыскаться можетъ, надлежитъ сдѣлать деревянный амбаръ и въ немъ 5 кузнечныхъ печекъ, для ковки мѣди и плащенія полосъ въ прибавокъ 4 плащильныя машины съ принадлежащимъ строеніемъ, да для зимняго времени лошадинымъ погонщикамъ, обыскальнымъ и дневальнымъ и прочимъ работнымъ людемъ избу мшеную съ печью, да для поставки лошадей, которыми плащить мѣдь, сдѣлать же деревянный сарай на столбахъ и обшить лубьемъ и покрыть лубьемъ же или дранью и отъ дождя, и отъ снѣгу. И по опредѣленію де Монетной Конторы Главной Артиллеріи и Фортификаціи въ Контору послана промеморія, дабы оная Контора соблаговолила, для скорѣйшаго показанныхъ денежекъ и полушекъ дѣла, къ ковкѣ мѣди кузнецовъ, сколько когда отъ означенныхъ за минцмейстера и старостъ требовано будетъ, отпущать за надлежащую плату. А Правительствующаго Сената отъ Конторы о томъ Монетная Контора требовала, чтобъ повелѣно было объ отпускѣ кузнецовъ во оную Артиллерійскую Контору подтвердить Ея Императорскаго Величества указомъ, а помянутаго деревяннаго строенія къ скорѣйшему мѣдныхъ денегъ передѣлу, за вышеозначеннымъ присланнымъ изъ Правительствующаго Сената указомъ, того Монетнаго Контора безъ особливаго указу строить не смѣетъ. И по указу Ея Императорскаго Величества Правительствующаго Сената Контора приказали: въ Артиллерійскую и Фортификаціонную Контору послать указъ, велѣть по требованію оной Монетной Конторы, для скорѣйшаго вышеписанныхъ денежекъ и полушекъ дѣла, къ ковкѣ мѣди означенныхъ кузнецовъ за надлежащую плату отпускать, сколько когда требовано будетъ, а о постройкѣ къ скорѣйшему мѣдныхъ денежекъ передѣлу на упомянутомъ дворѣ въ прибавокъ деревяннаго амбара съ пятью кузнечными печками и работнымъ людемъ избы мшеной съ печью, а лошадямъ сарая, въ Правительствующій Сенатъ сообщить вѣдѣніе и требовать опредѣленія. И Правительствующій Сенатъ да благоволитъ о томъ быть извѣстенъ и повелѣть учинить по Ея Императорскаго Величества указу, а въ Артиллерійскую и для вѣдома въ Монетную Контору указы посланы Сентября 3 дня 1745 года. Отдано къ запискѣ 10 Сентября 1745 г. Слушано Сентября 12-го дня 1745 года.

(Моск. Архивъ М-ва Юстиціи, дѣла Сената, кн. № 10/1.424, стр. 487—488.)

---

30 Октября 1745 года.

№ 54. *Сенатскій указъ.* — **О довольствованіи россійскихъ войскъ, идущихъ за границу, польскою монетою, во избѣжаніе затрудненія въ провозѣ россійской монеты.**

Въ собраніи Правительствующій Сенатъ, по доношенію Военной Коллегіи, коимъ объявляетъ, что въ прошломъ 1744 году Мая 11 дня по именному Ея Императорскаго Величества указу, за подписаніемъ Ея Императорскаго Величества собственныя руки, велѣно: мѣдныхъ пятикопеечниковъ и денежекъ, и полушекъ, изъ-за границы въ Россію,

таксжъ и въ Малороссійскіе города, ни тайно, ни явно, отнюдь и ни подъ какимъ претекстомъ, хотя бъ оныя и россійскаго чекана были; напротиву же того, серебряной рублевой и прочей монеты и серебряныхъ мелкихъ денегъ, и сдѣланной всякой посуды, и слитковъ, изъ Россіи за границу никому не вывозить. А нынѣ по Высочайшему Ея Императорскаго Величества указу, для помощи Его Королевскому Величеству Королю Польскому и Курфирсту Саксонскому, повелѣно отправить нынѣ напередъ въ Курляндію пѣхотныхъ десять полковъ въ полномъ числѣ, а сверхъ того въ Лифляндіи и Эстляндіи учредить корпусъ конныхъ и пѣхотныхъ въ двадцати полкахъ, къ которому и гусарскіе всѣ, такожъ и нерегулярныхъ войскъ, весьма довольное число нарядить и по будущей первой травѣ туда прибыть велѣно. При которомъ корпусѣ для приготовленія за границею, въ Курляндіи и въ другихъ мѣстахъ, провіанта, на заплату жалованья и другихъ надобностей, потребно имѣть денежной казны знатную сумму серебряною монетою; токмо такихъ серебряной монеты денегъ, безъ особливаго указа, за границу отпускать не можно, да при той же арміи, для лучшаго удовольствія солдатства съѣстными припасами, потребно быть довольному числу маркитентерамъ, которые въ вѣдомствахъ и смотрѣніяхъ Главнаго Магистрата и Полиціи состоятъ; того ради Военная Коллегія, обще съ собраннымъ генералитетомъ, имѣя о томъ разсужденіе, опредѣлили: отъ Правительствующаго Сената требовать указа, для предписанныхъ надобностей при арміи Ея Императорскаго Величества, за границу въ Курляндію денежную казну серебряною ль монетою и натурою отпускать, или чрезъ вексели въ Курляндію на тамошнюю монету переводъ чинить повелѣно будетъ; а по общему Коллегіи той собраннымъ генералитетомъ мнѣнію, на содержаніе арміи, пока за границею пробудетъ, деньги способнѣе разсуждается переводить чрезъ вексели, ибо отъ провозовъ никакой опасности и излишняго казнѣ отъ прогоновъ и людямъ въ конвоѣ расхода уже быть не можетъ, точію смотрѣть, чтобъ при переводѣ тамъ курсъ возвышенъ не былъ; ежели же паче чаянія къ переводу тому надежныхъ людей не сыщется, въ такомъ случаѣ уже по необходимости и натурою серебряною монетою отправлять, дабы въ приготовленіи провіанта и въ другихъ нужнѣйшихъ исправленіяхъ нужды воспослѣдовать не могло; тако жъ и при маркитентерахъ имѣющіяся собственныя ихъ для покупки припасовъ серебряной же монеты деньги позволено бъ было пропускать же, ибо имъ безъ того никакъ пробыть не можно, и оныя же съ ними обратно въ Россію вывезены быть могутъ; и о томъ, тако жъ и о высылкѣ въ полки оныхъ маркитентеровъ изъ городовъ, въ Главный Магистратъ и куда надлежитъ опредѣлить указами. Приказали: въ Военную Коллегію послать указъ, велѣть оной крайнее стараніе прилагать, чтобъ для вышеозначенныхъ при арміи Ея Императорскаго Величества надобностей за границу въ Курляндію деньги чрезъ вексели на тамошнюю монету переводимы были; токмо того накрѣпко смотрѣть, дабы при томъ переводѣ курсъ возвышенъ не былъ. А маркитентеровъ, сколько потребно для довольства оныхъ Ея Императорскаго Величества войскъ, Магистрату и Главной Полиціи выслать немедленно; и тѣмъ маркитентерамъ на покупку съѣстныхъ и прочихъ припасовъ россійскія серебряныя деньги, дабы оныя за границу вывожены быть не могли, велѣть обмѣнивать на ефимки и прочую тамошнюю польскую монету въ Рижской губерніи у партикулярныхъ людей; а буде у партикулярныхъ толикаго числа, сколько имъ потребно, вымѣнить будетъ не можно, то изъ казны, ежели такая монета будетъ; и въ томъ вымѣнѣ Рижской Губернской Канцеляріи всевозможное вспоможеніе имъ чинить. А объявленные ефимки и прочую тамошнюю польскую монету при объявленныхъ маркитентерахъ, кои при войскѣ Ея Императорскаго Величества находиться будутъ, изъ Риги за границу пропущать безъ задержанія. И для того, хотя именнымъ Ея Императорскаго Величества Мая 11 дня прошлаго 1744 года указомъ серебряной рублевой и прочей монеты, и серебряныхъ мелкихъ денегъ, и сдѣланной всякой посуды и слитковъ, за границу вывозить запрещено и во исполненіе онаго опредѣленіемъ Правительствующаго Сената Іюля 9 дня того жъ года подтверждено, золотой и серебряной, какъ иностранной, такъ и россійской всякой монеты, и ни въ чемъ золота и серебра, всемѣрно изъ Россіи не вывозить. Но опредѣленіемъ Правительствующаго Сената Октября 29 дня того жъ 1744 года и посланнымъ указомъ выпускаемые изъ Сибири въ сосѣднія провинціи иностранные албертные ефимки, золотые червонные и прочую иностранную монету, каковая въ купечествѣ по прежнему ихъ обыкновенію обращается, пропускать позволено; а помянутымъ маркитентерамъ по тому жъ, яко купечеству, безъ имѣнія при себѣ для покупки припасовъ таковыхъ денегъ пробыть не возможно; и въ Иностранную Коллегію послать указъ, понеже на довольство будущей за границею арміи Ея Императорскаго Величества весьма не малая денежная сумма потребна, которой къ переводу чрезъ вексели, безъ остановки, сполна, способа сыскать неуповательно; а ежели отсюда ту денежную казну россійскою монетою отправлять, то не токмо не малая сумма серебра изъ государства выдти можетъ, но и въ провозѣ оной отсюда за границу крайнее затрудненіе и продолженіе происходить будетъ. Того ради отъ Иностранной Коллегіи Польскому Двору писать и стараться, чтобъ отъ Польскаго Двора въ Курляндію, для удовольствія тѣхъ Ея Императорскаго Величества войскъ, потребная сумма польской монеты прислана была, которая по векселямъ здѣсь россійскою монетою, или потребными товарами, заплачена быть имѣетъ.

(I П. С. З. № 9.221.)

---

11 Января 1746 года.

№ 55. *Сенатскій указъ.*—**О незадерживаніи на заставахъ иноземцевъ, если по осмотру окажется у нихъ не болѣе ста копѣекъ россійскими мѣдными деньгами, и о предписаніи бросать таковое количество денегъ въ воду безъ дальнѣйшаго изслѣдованія.**

Правительствующій Сенатъ приказали: въ Выборгскую Губернскую Канцелярію послать указъ, велѣть пойманныхъ на заставу пріѣзжихъ изъ-за границы съ россійскими мѣдными деньгами трехъ человѣкъ шведскихъ подданныхъ изъ-подъ караула свободить, а имѣвшіяся у нихъ мѣдныя россійскія деньги бросить при нихъ въ воду; тако жъ и впредь ежели таковые жъ на заставахъ изъ-за границъ съ россійскими деньгами пойманы будутъ, у которыхъ не болѣе ста копѣекъ явится, таковыхъ не одерживая и не чиня имъ никакого ареста, отпускать; а тѣ деньги, отбирая у нихъ

6

Всесоюзная БИБЛИОТЕКА имени В. И. ЛЕНИНА

по тому жъ, при нихъ самихъ бросать въ воду; а у которыхъ явится свыше ста копѣекъ, таковыхъ одерживая, писать о нихъ въ Правительствующій Сенатъ въ самой скорости.

(I П. С. З. № 9.247.)

---

25 Февраля 1746 года.

№ 56. *Указъ изъ Канцеляріи Главнаго Заводовъ Правленія Екатеринбургской Конторѣ денежнаго дѣла.* — **Объ окладахъ жалованья мастерамъ и рабочимъ за плащеніе мѣди на Екатеринбургскомъ монетномъ дворѣ.**

Сего Февраля 25-го дня, по Ея Императорскаго Величества указу, въ Канцеляріи Главнаго Заводовъ Правленія, по дѣлу о дачѣ за плащеніе мѣди на денежное дѣло мастеру съ подмастерьи и ученики платы, по которому явилось, въ доношеніи изъ оной конторы денежнаго дѣла, поданномъ Іюля 17 дня 1745 года, написано: прошлаго 1735 года, по данному изъ Канцеляріи Главнаго Заводовъ Правленія въ Контору денежнаго дѣла наказу велѣно: за плащеніе мѣди платить съ годной въ обрѣзъ по одной копѣйкѣ съ пуда, и по тому съ начала 1745 года по Іюль мѣсяцъ, по расчисленію окладовъ, за плащеніе мѣди съ годной въ обрѣзъ платы произошло мастеру на каждый мѣсяцъ по восьми рублей по шестидесяти съ четвертью копѣйки, подмастерью по четыре рубли по сороку по три и по три четверти копѣйки, работнику каждому по два рубля по пятидесяти по одной и по три четверти копѣйки, и противъ другихъ задѣльныхъ работъ при денежномъ дѣлѣ за плащеніе получаютъ гораздо болѣе, и работа противъ другихъ легче; а мнѣніемъ оная Контора представляетъ, чтобъ изъ той же задѣльной платы и за точку валковъ работникамъ четыремъ человѣкамъ плату производить по расчисленію же окладной платы, положа окладъ мастеру по тридцати по шести рублей, подмастерьямъ двумъ по двадцати по четыре рубли, работникамъ семи человѣкамъ по двадцати рублей каждому; за плащеніе сдѣланной ими въ 1743 и 1744 г. г. мѣди пришлось съ пуда по пяти осминъ копѣйки съ малыми долями; опредѣлено: показанному мастеру съ подмастерьи и работники за плащеніе мѣди плату производить обще всѣмъ по расчету окладовъ ихъ съ нѣкоторою прибавкою за мелочные копѣечныя доли, всего по три четверти копѣйки съ пуда, и дѣлить имъ изъ выработанныхъ по расчисленію выше писанныхъ окладовъ, и что задѣльной по числу пудовъ платы по прежнему опредѣленію удержано, оную по вышеписанному расположенію, что причтется, додать, а конторѣ денежнаго дѣла подтвердить, что бъ имѣла крѣпкое смотрѣніе, дабы мастеровые люди при дѣлѣ своемъ работали не лѣностно и противъ пробы надлежащее число дѣлывали, и въ угарахъ считать по передѣламъ, а за излишній угаръ вычитать безъ упущенія, также и того не меньше смотрѣть, что бъ за дѣльныя ремесла, подобныя сему, какъ за плащеніе происходило, излишней дачи не было, подъ опасеніемъ, если оное усмотрится, взысканія того на управителѣ и прочихъ, кто тому виноватъ найдется, а за точку валковъ работникамъ плату производить по прежнему и Екатеринбургской денежнаго дѣла конторѣ чинить о томъ по Ея Императорскаго Величества указу.

Къ № 56.

ВѢДОМОСТЬ,

учиненная въ Канцеляріи Главнаго заводовъ Правленія о дѣлаемыхъ въ Екатеринбургѣ денежныхъ и полушечныхъ кружкахъ, какъ нынѣ по послѣднимъ канцелярскимъ опредѣленіямъ считается угара у передѣловъ до приводу въ печатаніе и платы задѣльной производится.

Нынѣ здѣсь при дѣлѣ денежныхъ и полушечныхъ гладкихъ кружковъ съ 1746 г. денежное дѣло происходитъ.		Угару и упали у 100 пуд. значится.		Задѣльной платы съ пуда производится.		Всего по расчисленію съ пудоваго числа съ угаромъ и упалью цѣною пудъ обошелся.
		Фунты.	Золотники.	Копѣйки.		Копѣйки.
Сіи передѣлы производятся чрезъ дѣйствіе водою	При расковкѣ и рѣзкѣ мѣди	2	68	2 1/2		3
	При плащеніи мѣди	3	61	3/4		1 1/4
	При прорѣзываніи и разбору кружковъ	1	17	4		4 1/3
	Итого . . .	7	50	7 1/4		8 7/12
		Фунты.	Золотники.	Рубли.	Коп.	Коп.
А сіи чрезъ ручное, а не водяное дѣйствіе.	При пожиганіи и гурченіи кружковъ	2	72	637	31 1/2	3
	При тисненіи денежекъ и полушекъ	1	72	2.296	28	8
	Итого . . .	4	48	2.933	59 1/2	11

Примѣчаніе. При томъ же включено въ дополненіе изъ прежнихъ передѣловъ, когда здѣсь гурченіе и печатаніе денежекъ и полушекъ было, что сверхъ онаго до приводу изъ кружковъ въ денежки и полушки, по пробамъ и по опредѣленіямъ канцелярскимъ, при пожиганіи, гурченіи и тисненіи оныхъ, упали считалось и платы изъ окладовъ на пудъ приходило (оное взято съ 1739 Іюля по 1 число 1741 г.), и когда впредь оклады болѣе нынѣшняго будутъ, то и на пудъ приходить будетъ болѣе вышеписаннаго.

А что въ прежнихъ годахъ, когда здѣсь тисненіе денегъ было, до приводу въ кружки у передѣловъ считалось угару и платы, того въ сей вѣдомости не включено для того, что по новости тогда онаго дѣла угаръ и плата отъ времени до времени чрезъ разныя пробы и прижиганія приходила къ уменьшенію и для того, какъ уже по послѣднимъ Канцеляріи опредѣленіямъ установлено и считается, такъ и показано, по чему и нынѣ, какъ тисненіе денегъ будетъ, имѣетъ исчисляемо и плачено быть.

(Екатеринбургскій Горнозаводскій архивъ, дѣла Конторы Екатеринбургскаго монетнаго двора, вязка № 45.)

17 Марта 1746 года.

№ 57. *Сенатскій указъ.* — **О недѣланіи мѣдныхъ денежекъ и полушекъ на Екатеринбургскихъ заводахъ и о присылкѣ въ Москву на монетный дворъ однихъ гладкихъ кружковъ попрежнему, для положенія на нихъ чекана означенной мелкой монеты.**

Правительствующій Сенатъ, по доношенію Монетной Канцеляріи, коимъ объявляетъ мнѣніе, что въ Сибири и въ тамошнихъ отдаленныхъ мѣстахъ надлежитъ, для показанныхъ въ томъ доношеніи резоновъ, денежки и полушки дѣлать на Екатеринбургскихъ казенныхъ заводахъ и для того дѣла станы и мастеровъ отправлять туда изъ Москвы, изъ Монетной Канцеляріи, представляя при томъ, что Иркутская Провинціальная Канцелярія требуетъ, для вымѣну въ тамошнихъ мѣстахъ изъ народа мелкихъ серебряныхъ денегъ, тѣхъ денежекъ и полушекъ до полумилліона рублей, которое де число на тѣхъ заводахъ, не присылая въ Москву денежныхъ и полушечныхъ кружковъ, для удовольствія той Канцеляріи на оныхъ заводахъ сдѣлать и надлежитъ, приказали: для удовольствія Иркутской провинціи на вымѣнъ въ оной и во всей Сибирской губерніи мелкихъ серебряныхъ денегъ и для размѣну крупной монеты, по прежнимъ указамъ, какъ донынѣ происходило, дѣлать въ Сибирской губерніи на Екатеринбургскихъ заводахъ одни денежные и полушечные гладкіе кружки и, по сдѣланіи, для перепечатанія въ денежки и полушки присылать въ Москву на монетный дворъ, гдѣ по перепечатаніи, тѣ денежки и полушки паки отправлять въ Сибирскую губернію безъ умедленія, дабы въ вымѣнѣ мелкихъ серебряныхъ денегъ и въ размѣнѣ крупной монеты, за неимѣніемъ тѣхъ денежекъ и полушекъ, остановки не учинилось и, по мнѣнію оной Монетной Канцеляріи, тѣхъ денежекъ и полушекъ на Екатеринбургскихъ заводахъ изъ имѣющейся тамо мѣди не дѣлать и не печатать, дабы по отдаленности мѣста въ указномъ оныхъ денежекъ и полушекъ вѣсѣ и въ дѣлѣ какой фальши происходить не могло.

(I П. С. З. № 9.270.)

23 Марта 1746 года.

№ 58. *Сенатскій указъ.* — **О дѣланіи гривенниковъ изъ серебра 77 пробы.**

Въ Правительствующій Сенатъ доношеніемъ Монетная Канцелярія представляла: понеже де по указу, состоявшемуся Іюня 10 дня 1741 года, велѣно дѣлать, и дѣлаются, гривенники въ семьдесятъ вторую пробу, а прежде оные, по именному блаженныя памяти Государыни Императрицы Анны Іоанновны указу, 1731 года Марта 23 дня, дѣланы, какъ и рублевыя монеты, въ семьдесятъ седьмую пробу. А по мнѣнію де оной Канцеляріи и Монетной Конторы и обрѣтающихся при монетныхъ дворахъ вардейна, минцмейстера и за минцмейстера, надлежитъ дѣлать въ семьдесятъ седьмую пробу для того, что оной пробы можно гривенники дѣлать въ валовомъ передѣлѣ обще съ рублевою, полтинною и полуполтинною, монетою и въ томъ передѣлѣ смотрѣніе имѣть способнѣе, нежели какъ порознь тѣмъ гривенникамъ передѣлъ производить. И ежели тѣ гривенники нынѣ дѣлать въ семьдесятъ седьмую пробу, то ту прибыль, которая имѣла быть отъ преждедѣланныхъ въ семьдесятъ вторую пробу гривенниковъ, наполнять надлежитъ такимъ образомъ: дѣлать тѣ семьдесятъ седьмой пробы гривенники изъ пуда по шести сотъ по семидесяти по семи рублей по шестидесяти копѣекъ, изъ фунта по шестнадцати рублей по 94 копѣйки, изъ золотника по семнадцати копѣекъ и шестьдесятъ двѣ девяносто шестыхъ долей копѣйки, и оная передѣльная цѣна по чистотѣ съ преждедѣланными семьдесятъ второй пробы гривенниками имѣетъ быть сходна и обойдется, какъ семьдесятъ второй пробы дѣланные, такъ и оной 77 пробы, въ передѣлѣ чистаго золотникъ по двадцати по двѣ копѣйки; и при каждомъ тысячномъ оныхъ всѣхъ сортовъ монетъ передѣлѣ, чтобъ тѣхъ гривенниковъ дѣлано было не меньше, какъ пятая часть, дабы для размѣна въ народѣ крупной монеты не могло быть недостатка. Правительствующій Сенатъ приказали: отнынѣ на монетныхъ дворахъ гривенники дѣлать по мнѣнію Монетной Канцеляріи (и дабы помянутый 1741 года указъ ко исполненію дѣйства своего не имѣлъ) обще съ рублевою и полтинною монетами въ семьдесятъ седьмую пробу, и при каждомъ тысячномъ оныхъ всѣхъ сортовъ монетъ передѣлѣ гривенниковъ дѣлать не меньше пятой части, какъ о томъ въ вышеозначенномъ той Монетной Канцеляріи мнѣніи предписано.

(I П. С. З. № 9.275.)

24 Марта 1746 года.

№ 59. *Сенатскій указъ.* — **О недозволеніи пускать въ Кизлярѣ въ обращеніе пятикопѣечники, ограничиваясь употребленіемъ въ расходъ однѣхъ денежекъ и полушекъ, и о принятіи мѣръ со стороны Астраханской Воеводской Канцеляріи для непропуска изъ Персіи въ Кизляръ мѣдныхъ денегъ.**

Въ собраніи Правительствующій Сенатъ, по доношенію Монетной Канцеляріи, коимъ представляетъ: что по силѣ присланнаго въ ту Канцелярію изъ Правительствующаго Сената Апрѣля 22 дня сего года указу, при которомъ приложено Астраханской Губернской Канцеляріи доношеніе,

*

велѣно той Канцеляріи, какимъ деньгамъ въ Кизлярѣ ходить, разсмотря, то доношеніе представить въ Правительствующій Сенатъ со мнѣніемъ немедленно. А въ вышеозначенномъ де Астраханской Губернской Канцеляріи доношеніи объявлено: по указу де, присланному изъ Правительствующаго Сената отъ 31 Генваря 1745 года, велѣно изъ Астрахани въ Кизляръ пятикопѣечниковъ и далѣе оттуда никуда не пропускать, и прилежно смотрѣть, чтобъ изъ-за границы мѣдныхъ денегъ, какъ въ Кизляръ такъ и въ прочія тамошнія мѣста и въ Астрахань, отнюдь не вывозили и не пропускали; и по тому указу о исполненіи въ Кизляръ къ коменданту посланы указы и велѣно, сколько оныхъ пятикопѣечниковъ тамо въ казенныхъ сборахъ и у партикулярныхъ людей есть, переписавъ, прислать въ Губернскую Канцелярію, вѣдомость; а оныхъ пятикопѣечниковъ въ Астрахань до указу не пропускать; почему онъ, Кизлярскій комендантъ тое вѣдомость прислалъ, по которой оныхъ пятикопѣечниковъ разныхъ казенныхъ сборовъ и у партикулярныхъ людей показано 3.484 рубли 10 копѣекъ, и при томъ представлялъ: что тамо за неотпускомъ въ Астрахань тѣхъ пятикопѣечниковъ, какъ за съѣстные припасы, такъ и за товары и ни за что не берутъ, и за тѣмъ де обрѣтающіяся тамо команды претерпѣваютъ во всемъ нужду, а купечество отъ того запрещенія часъ отъ часу въ бѣдность приходитъ, и требовалъ резолюціи. На которое представленіе, по опредѣленію Губернской Канцеляріи, по посланному къ нему Кизлярскому коменданту Сентября 21 дня указу, велѣно показанные по вѣдомости наличные въ Кизлярѣ пятикопѣечники въ полкахъ и при Артиллерійскомъ Коммисарствѣ, и у офицеровъ, и солдатъ, 177 рублей 78 копѣекъ, перемѣнить изъ тамошнихъ доходовъ серебряною монетою и мѣдными денежками и полушками; а по перемѣнѣ какъ оные, такъ таможеннаго сбора, всего 2.793 рублей 15 копѣекъ, прислать въ Астраханскую Губернскую Канцелярію; партикулярнымъ же людямъ 690 рублей 5 копѣекъ позволить, для покупки имъ потребнаго, перевесть въ Астрахань, дабы уже въ Кизлярѣ оныхъ пятикопѣечниковъ ничего не было и ни отъ куда не принимали, о чемъ де и Правительствующему Сенату донесено. А нынѣ де оный Кизлярскій комендантъ на означенный, посланный къ нему, указъ представляетъ: что по справкѣ съ вѣрными вѣдомостями въ Кизлярѣ казенныхъ таможенныхъ доходовъ и въ полкахъ, и въ прочихъ мѣстахъ, также у Гребенскихъ и у Семейныхъ, и у Донскихъ казаковъ, и у другихъ партикулярныхъ людей, явилось пятикопѣечниковъ всего 5.386 рублей 83 копѣйки, въ томъ числѣ состоитъ казенныхъ разныхъ сборовъ вѣдомства Кизлярской Гражданской Канцеляріи 2.293 рубли 12 копѣекъ, въ церквахъ и въ полкахъ, и въ нерегулярныхъ командахъ, казенныхъ же 466 рублей 35 копѣекъ, у штабъ-, оберъ- и унтеръ-офицеровъ, у солдатъ и у прочихъ партикулярныхъ людей 2.627 рублей 36 копѣекъ, и при томъ де оный Кизлярскій комендантъ представляетъ: ежели де показанные по вѣдомости его наличные пятикопѣечники въ полкахъ и командахъ у штабъ- и оберъ, и унтеръ-офицеровъ, у солдатъ и у прочихъ обывателей обмѣнивать, то, за неимѣніемъ серебряной монеты, обмѣнить нечѣмъ, ибо де тамо въ сборахъ почти одни пятикопѣечники; буде же оные отъ тѣхъ командъ собрать и какъ оные, такъ и находящіеся въ сборахъ, всѣ въ Астрахань отправить, то не точію на интересныя надобности, но и горскимъ владѣльцамъ и аманатчикамъ въ жалованье употреблять будетъ не изъ чего, и проситъ де, чтобъ на обмѣнъ оныхъ пятикопѣечниковъ показанное по той вѣдомости число прислать серебряной монеты и сверхъ того на отлучныхъ въ запасъ 500 рублей. А понеже де, хотя Астраханская Губернская Канцелярія до сего опредѣлила и Правительствующему Сенату отъ 24 Сентября прошедшаго года представлено, дабы въ Кизлярѣ мѣдные пятикопѣечники перемѣнить серебряною монетою и мѣдными денежками и полушками, чтобъ тамо ничего не было и ни отъ кого не принимали, но по рапорту изъ Кизляра, какъ вышепоказано, оныхъ пятикопѣечниковъ явилось тамо немалая сумма, изъ чего можетъ въ перемѣнѣ тѣхъ денегъ произойти въ перевозѣ казенный убытокъ; къ тому жъ и на означенное Правительствующему Сенату представленіе, что та перемѣна деньгамъ за благо ли принята быть имѣетъ, указа не получено; нынѣ жъ де надлежитъ на обрѣтающіеся тамо полки, яко: два полевыхъ и два гарнизонныхъ и нерегулярной команды казакамъ, на производженіе жалованья переслать знатную сумму денегъ, но тамъ де серебряной рублевой монеты весьма въ сборахъ недостаточно, а мѣдныхъ пятикопѣечниковъ, по силѣ Правительствующаго Сената указа, изъ Астрахани въ Кизляръ отправить невозможно; и для того, въ силу означеннаго указа, нынѣ опредѣлено тамошней командѣ на полки и казакамъ выдать тамъ рублевою серебряною монетою, что будетъ въ сборѣ, токмо по умаленію таковой монеты денегъ вдругъ всей суммы отправить не изъ чего, а будетъ отправляться помѣсячно: то отъ того нескораго полученія жалованья могутъ солдатство и казаки претерпѣвать крайнюю нужду, да и за провозъ ежемѣсячно излишнія даваны будутъ прогонныя деньги. А по именному Ея Императорскаго Величества, состоявшемуся Іюля 5 числа того жъ года, указу повелѣно: надѣланнымъ въ Россіи въ прошлыхъ годахъ мѣднымъ пятикопѣечникамъ Октября съ 1-го того жъ года въ народѣ ходить и въ казну во всякіе сборы принимать по 3 копѣйки безъ всякаго препятствія; къ тому жъ особливымъ отъ 31 числа Генваря того года изъ Правительствующаго Сената указомъ онымъ пятикопѣечникамъ въ Кизлярѣ въ народѣ ходить и въ казну принимать не запрещено жъ; токмо по состоявшимся указамъ въ Правительствующемъ Сенатѣ: 1-мъ, Мая отъ 25-го 1744 года, по силѣ именнаго Ея Императорскаго Величества указа, никому мѣдныхъ пятикопѣечниковъ, денежекъ и полушекъ, изъ-за границы въ Россію и Малороссійскіе городы, хотя бъ оные и россійскаго чекана были, такожъ изъ Россіи за границу, серебряной рублевой и прочей монеты, и серебряныхъ мелкихъ денегъ, и дѣланной всякой посуды, и слитковъ, не вывозить; чего накрѣпко въ пограничныхъ городахъ смотрѣть и учредить во всѣхъ мѣстахъ, гдѣ проѣзды есть, къ тому смотрѣнію заставы; 2-мъ, отъ 20 Іюля того жъ года, золотыхъ какъ червонныхъ, такъ и прочихъ сдѣланныхъ изъ золота, такожъ и изъ серебра вещей, за границу изъ Россіи не выпускать. Того де ради Астраханская Губернская Канцелярія Правительствующему Сенату доносила слѣдующее: 1. Ежели въ Кизлярѣ опредѣлить въ народѣ ходить рублевой монетѣ и мѣднымъ денежкамъ и полушкамъ, то могутъ серебряныя въ монетѣ деньги обращаться во всѣхъ горскихъ народахъ, которые въ подданствѣ Ея Императорскаго Величества, такожъ и опредѣленное владѣльцамъ горскимъ жалованье производиться будетъ, а отъ нихъ по смежности окрестныхъ другихъ государствъ, яко-то есть въ Персію, въ Грузію, въ Турки и въ другія мѣста за границу провозимы будутъ, которое за ними усмотрѣть невозможно; не меньше жъ того, хотя бъ имъ о томъ воспрещеніе учинено было, но по своевольству исполнять не будутъ;

ежели жъ для онаго при горскихъ жилищахъ тамо заставы учреждать, то по обширности никакъ невозможно и зѣло опасно, что отъ нихъ, такожъ и отъ заграничнаго народа, по ихъ легкомыслію и ко всякому злу склоннымъ обычаямъ, онымъ заставамъ вредъ приключиться можетъ, и тако де онымъ за границу тѣхъ горскихъ жителей провозамъ послѣдуетъ вышеписаннымъ именнымъ Ея Императорскаго Величества указамъ противное. 2. Буде же мѣднымъ пятикопѣечникамъ въ Кизлярѣ вовсѣ не быть, предостерегая по чаянію того, дабы изъ-за границъ таковымъ провозу не было, а позволить въ Кизлярѣ ходить мѣднымъ денежкамъ и полушкамъ, то и о семъ разумѣется такое жъ сомнительство, какъ и о пятикопѣечникахъ, и могутъ таковыя жъ денежки и полушки противъ россійскаго чекана въ Персіи, въ Кубачахъ, дѣлать, и чрезъ горскихъ народовъ въ Кизляръ доходить: понеже де тамъ, по извѣстію, въ Персіи мѣдь цѣною дешевле россійской; и для того, какимъ деньгамъ тамъ ходить и горскимъ владѣльцамъ такожъ на полки и казакамъ жалованье давать и на чрезвычайные расходы употреблять, о томъ бы Астраханская Губернская Канцелярія опредѣлена была Ея Императорскаго Величества указомъ, а до полученія де указа опредѣлено и посланъ въ Кизляръ къ коменданту указъ, дабы въ силу предписанныхъ Ея Императорскаго Величества указовъ въ Кизлярѣ какъ пятикопѣечникамъ по 3 копѣйки, такъ денежкамъ и полушкамъ, до указа ходить безъ прекословія; а о пропускѣ де изъ-за границъ какъ въ Кизляръ, такъ и въ Астрахань, такожъ изъ Астрахани въ Кизляръ и далѣе, поступать по вышеписанному 31 Генваря изъ Правительствующаго Сената, такожъ именнымъ Ея Императорскаго Величества указамъ. И представляетъ та Монетная Канцелярія, что по мнѣнію оной Канцеляріи, надлежитъ въ Кизлярѣ деньгамъ въ народѣ ходить однѣмъ мѣднымъ денежкамъ и полушкамъ; такожъ и горскимъ владѣльцамъ и на полки, и казакамъ, жалованье давать и на чрезвычайные расходы употреблять оныя жъ мѣдныя денежки и полушки; а въ случаѣ отправляющихся въ Россію войскъ, надлежитъ съ ними на жалованье и на прочіе расходы отправлять и серебряныя рублевыя и полтинныя, и гривенныя, монеты; а о не вывозѣ оной серебряной монеты изъ Россіи за границы и о непропускѣ изъ-за границъ въ Россію мѣдныхъ пятикопѣечниковъ, денежекъ и полушекъ, надлежитъ же Астраханской Губернской Канцеляріи въ Кизлярѣ учредить крѣпкую предосторожность, а мѣднымъ пятикопѣечникамъ (которые цѣною противъ мѣди состоятъ весьма высоко), за вышеписанною опасностію, всемѣрно въ Кизлярѣ надлежитъ ходить запретить. Приказали: о хожденіи въ Кизлярѣ въ народѣ мѣднымъ денежкамъ и полушкамъ, такожъ и о употребленіи на жалованье горскимъ владѣльцамъ и на полки, и казакамъ, оныхъ же мѣдныхъ денежекъ и полушекъ и о прочемъ, учинить по вышеписанному оной Монетной Канцеляріи представленію и мнѣнію; а что жъ Астраханская губернія представляла, что ежели же и пятикопѣечникамъ (которые нынѣ принимаются по 3 копѣйки) въ Кизлярѣ вовсе не быть, предостерегая по чаянію того, дабы изъ-за границъ таковымъ провозу не было, а позволить въ Кизлярѣ ходить мѣднымъ денежкамъ и полушкамъ, то де и о семъ разумѣется такое жъ сомнительство, какъ и о пятикопѣечникахъ, и могутъ таковыя денежки и полушки противъ россійскаго чекана въ Персіи, въ Кубачахъ, дѣлать и чрезъ горскихъ народовъ въ Кизляръ доходить, понеже де тамъ, по извѣстію, въ Персіи мѣдь цѣною дешевле россійской; и на оное нынѣ Правительствующему Сенату въ резолюцію кромѣ того, что мѣднымъ денежкамъ и полушкамъ по вышеписанному Монетной Канцеляріи мнѣнію въ народѣ ходить и въ вышеозначенные расходы употреблять, предписать не можно; а прежнимъ пятикопѣечникамъ въ Кизлярѣ отнюдь не быть, ибо тѣ пятикопѣечники весьма по исчисленію противъ денежекъ и полушекъ легковѣснѣе; и для того, ежели онымъ тамо ходить впредь дозволить, то совершенно та опасность будетъ, дабы въ Персіи, по дешевизнѣ противу россійской мѣди, таковые пятикопѣечники дѣланы не были и въ Кизляръ доходить не могли; однако жъ и о денежкахъ и полушкахъ, чтобъ оныхъ отнюдь изъ-за границъ въ Кизляръ ввожено не было, Астраханской Губернской Канцеляріи крѣпкое смотрѣніе имѣть и, не явятся-ль впредь сдѣланныя въ Персіи или въ другихъ мѣстахъ таковыя жъ денежки и полушки противъ россійскаго чекана, того всемѣрно наблюдать и, какъ возможно, оныя отвращать и до умноженія не допущать; и о томъ, ежели таковыя новаго дѣла предусмотрѣны будутъ, немедленно въ Сенатъ и въ Иностранную Коллегію репортовать и для вящшаго предусмотрѣнія по двѣ или по три при томъ присылать.

(I П. С. З. № 9.289.)

---

5 Іюня 1746 года.

№ 60. *Именной указъ, объявленный изъ Сената Монетной Канцеляріи.* — **О передѣлѣ серебряной монеты въ полуполтинники и гривенники.**

Ея Императорское Величество указать соизволила: на денежныхъ дворахъ въ передѣлахъ серебряной монеты сколько можно больше дѣлать полуполтинниковъ и гривенниковъ, дабы въ размѣнѣ крупной монеты народу нужды не имѣло быть; и во исполненіе онаго Ея Императорскаго Величества Высочайшаго указа, Правительствующій Сенатъ приказали: о вышеписанномъ въ Монетную Канцелярію послать указъ и велѣть, по силѣ онаго Высочайшаго Ея Императорскаго Величества указа, о умноженіи той серебряной монеты полуполтинниками и гривенниками крайнее стараніе прилагать, а сколько оныхъ когда сдѣлано будетъ, о томъ еженедѣльно въ Правительствующій Сенатъ присылать репорты.

(I П. С. З. № 9.292.)

---

19 Іюня 1746 года.

№ 61. *Указъ Правительствующаго Сената Монетной Канцеляріи.* — **О вымѣнѣ прежнихъ мелкихъ серебряныхъ денегъ.**

Въ Правительствующій Сенатъ оная Канцелярія доношеніемъ объявляла, по силѣ де состоявшагося Ея Императорскаго Величества Мая 11 числа 1744 г. указа мелкимъ серебрянымъ деньгамъ, которыя по оному указу велѣно въ казну въ подати и въ пошлины принимать Іюня съ 1 числа того 1744 г. впредь 2 года, срокъ сего Іюня съ 1 числа минулъ и требовала, за присылаемыя нынѣ отъ казенныхъ мѣстъ мелкія деньги какую цѣну производить, указа; а мнѣніемъ своимъ представляла, что за тѣ присылаемыя на монетные дворы послѣ вышепомянутаго срочнаго числа, т. е. сего Іюня 1, отъ казенныхъ мѣстъ мелкія серебряныя деньги, о которыхъ будетъ объявлено, что оныя въ казну

вступили послѣ того сроку, надлежитъ платежъ производить противъ того жъ, какъ и за принятыя отъ партикулярныхъ людей, считая чистаго, за выключеніемъ при сплавкѣ угара и расходовъ, по 18 коп. за золотникъ; а ежели отъ которыхъ мѣстъ объявливано будетъ, что тѣ мелкія деньги въ казну вступили до показаннаго срочнаго числа, то производить за оныя платежъ попрежнему, за настоящія копѣйка за копѣйку, а за обрѣзныя и обломанныя по 15 коп. за золотникъ; а въ Москву въ Монетную Контору и здѣсь въ Контору 2-й Экспедиціи послать нынѣ указы и велѣть за вступившія на монетные дворы отъ казенныхъ мѣстъ и отъ партикулярныхъ людей мелкія серебряныя деньги произвесть платежъ по прежней цѣнѣ, а именно: за настоящія копѣйка за копѣйку, а за обрѣзныя и обломанныя по 15 коп. золотникъ, а съ того Іюня 1-го числа за принесенныя и впредь приносимыя на монетные дворы для обмѣну мелкія деньги отъ партикулярныхъ людей платежъ производить же, считая чистаго, за выключеніемъ при сплавкѣ угара и расходовъ, по 18 коп. золотникъ, а за присылаемыя на монетные жъ дворы мелкія деньги съ того срочнаго числа изъ казенныхъ мѣстъ, о которыхъ хотя и показано будетъ, что оныя въ казну вступили до онаго срочнаго числа, до полученія на вышепомянутое подаваемое въ Правительствующій Сенатъ доношеніе указу, платежа не производить, по которому опредѣленію въ помянутыя Конторы о вышеписанномъ указы посланы, и о томъ требовала указу. И по указу Ея Императорскаго Величества, Правительствующій Сенатъ приказали: о вышеписанномъ быть по мнѣнію Монетной Канцеляріи, токмо оной Канцеляріи весьма того наблюдать, дабы какимъ либо образомъ подъ видомъ прежнихъ, на обмѣнъ приносимыхъ, тѣхъ мелкихъ серебряныхъ копѣекъ вновь вступить не могло. И Монетной Канцеляріи учинить о томъ по сему Ея Императорскаго Величества указу.

(Моск. Архивъ М-ва Юстиціи, дѣла Сената по Монетной Канцеляріи, кн. № 9/1.423, лл. 563—564.)

---

20 Іюня 1746 года.

№ 62. *Именной указъ.* — **О пріемѣ и выдачѣ изъ казны старыхъ пятикопѣечниковъ за двѣ копѣйки.**

Объявляемъ чрезъ сіе. Указали Мы, надѣланнымъ въ Россіи въ прошлыхъ годахъ мѣднымъ пятикопѣечникамъ (которые Октября съ 1 числа прошлаго 1745 года въ народѣ ходили по 3 копѣйки) Августа съ 28 числа сего 1746 года въ народѣ ходить и въ Нашу казну во всякіе сборы принимать, и изъ казны отдавать, по двѣ копѣйки.

(I П. С. З. № 9.297.)

---

1 Іюля 1746 года.

№ 63. *Указъ изъ Кабинета Ея Императорскаго Величества въ Канцелярію отъ строеній.* — **О построеніи въ С.-Петербургской крѣпости лабораторіи для сплавки золота и серебра.**

Ея Императорское Величество указала отъ оной Канцеляріи построить двѣ лабораторіи каменныя по приложеннымъ при семъ чертежамъ, а именно: первую въ С.-Петербургской крѣпости для сплавки золота и серебра, а вторую химическую при Академіи Наукъ, да имѣющійся въ Калинкинѣ полотняный дворъ, по смотру оной Канцеляріи, починить, понеже въ немъ имѣетъ быть заведена полотняная жъ фабрика, а на строеніе оныхъ лабораторій и на починку двора кирпичъ, известь, плиту и лѣсъ, такожъ и прочіе матеріалы употреблять и дачу заработныхъ денегъ держать на счетъ Кабинета Ея Императорскаго Величества отъ оной Канцеляріи; а по окончаніи всему оному строенію, во что каждое станетъ, подать счетъ, почему издержанныя деньги возвращены будутъ въ ту Канцелярію, а сколько какихъ въ Артиллеріи матеріаловъ къ строенію лабораторіи въ крѣпости С.-Петербургской годныхъ есть, то объ отпускѣ оныхъ изъ Кабинета Ея Императорскаго Величества писано.

(Моск. Архивъ М-ва Юстиціи, дѣла Сената по Монетной Канцеляріи, кн. № 12/1.426, л. 449.)

---

29 Іюля 1746 года.

№ 64. *Сенатскій указъ.* — **О свидѣтельствованіи привозимыхъ изъ-за границы въ Россію серебряныхъ россійскихъ монетъ, подлинныя-ль онѣ.**

По указу Ея Императорскаго Величества, Правительствующій Сенатъ, по доношенію и мнѣнію Коммерцъ-Коллегіи и Монетной Канцеляріи, приказали: привозимыя въ Россію серебряныя россійскія монеты, яко рублевыя, полуполтинники, полтинники и гривенники, подлинно ль онѣ россійскаго чекана, свидѣтельствовать въ представленныхъ отъ Коллегіи и Монетной Канцеляріи портахъ, да сверхъ того-жъ такому свидѣтельству быть въ Кіевѣ и Смоленскѣ, яко пограничныхъ городахъ, куда изъ Польши и прочихъ государствъ торговые и прочихъ чиновъ люди пріѣздъ имѣютъ и Монетной Канцеляріи отправить знающихъ въ томъ силу людей, давъ имъ съ достаточнымъ наставленіемъ и на основаніи указовъ инструкцію, и о томъ изъ Коммерцъ-Коллегіи и Монетной Канцеляріи въ предписанные порты и городы послать указы. И Коммерцъ-Коллегіи учинить о томъ по сему Ея Императорскаго Величества указу. И въ Сенатскую Канцелярію указъ о томъ же изъ Сената посланъ. Іюля 29 дня 1746 г.

(Моск. Архивъ М-ва Юстиціи, дѣла Сената по Монетной Канцеляріи, кн. № 12/1.426, лл. 186—187.)

---

12 Августа 1746 года.

№ 65. *Опредѣленіе Правительствующаго Сената.* — **О приготовленіи 60.000 руб. въ денежкахъ и полушкахъ для посылки въ Сибирскую губернію и объ отклоненіи представленія Сибирскаго Приказа относительно чеканки мѣдныхъ денегъ въ Екатеринбургѣ.**

1746 г. Августа 12 дня въ собраніи Правительствующій Сенатъ, по доношеніямъ Сибирскаго Приказу и Сибирской Губернской Канцеляріи, коими объявляютъ, что въ Сибирской губерніи для обмѣну, по силѣ состоявшагося именнаго Ея Императорскаго Величества 1744 г. Мая 23 дня указа, мел-

кихъ серебряныхъ копѣекъ другими деньгами, коихъ въ той губерніи за великими и нужнѣйшими расходами находится самое малое число, перемѣнить не изъ чего, отчего де въ обмѣнѣ тѣхъ денегъ учинилась крайняя остановка, а чтобъ оныя въ казну принимать и въ народѣ имъ ходить, тому уже срокъ минулъ, а сборщикамъ де, приставленнымъ у разныхъ казенныхъ сборовъ, партикулярные люди, а особливо регулярное и иррегулярное войско, приноситъ за казенныя питья и въ другія подати оныя копѣйки, коихъ у нихъ за объявленнымъ указомъ не принимаютъ, а приносители объявляютъ, что у нихъ иныхъ денегъ нѣтъ, и оттого происходятъ ссоры, а другіе податей и ясаку, кромѣ тѣхъ копѣекъ, платитъ чѣмъ не имѣютъ и за то содержатся подъ карауломъ, отчего можетъ учиниться многая доимка, а въ питейномъ и таможенномъ сборахъ недоборы, и требуютъ, на вымѣнъ предписанныхъ серебряныхъ копѣекъ присылки въ ту губернію денежекъ и полушекъ до 100.000 руб., и при томъ представляетъ, ежели де ту стотысячную сумму денежками и полушками въ ту Губернскую Канцелярію нынѣ отправить, то послѣдовать на отправленіе той казны можетъ въ расходъ не малая сумма и для того де не соизволитъ ли Правительствующій Сенатъ, какъ то и нынѣ въ Сибирской губерніи дѣлаются кружки, кои для тисненія отправляются на монетные дворы, яко въ двойнѣ въ оба пути происходятъ путевые расходы, опредѣлить оные тиснить въ Сибирской губерніи и для того послать со штемпелемъ изъ Монетной Канцеляріи члена, дабы въ той Сибирской губерніи такого въ денежной казнѣ недостатка послѣдовать не могло, изъ чего уже, какъ имѣетъ быть тамъ членъ и будетъ тисненіе происходить въ той губерніи, то уже такіе великіе въ отправленіи денежной казны расходы имѣютъ быть пресѣчены; къ тому жъ, какъ не безъизвѣстно Сибирскому Приказу, что въ оной Сибирской губерніи находящіеся тамъ иновѣрцы реченныя серебряныя копѣйки употребляютъ по ихъ обычаю въ наряды такіе, что привѣшиваютъ на головы и на ожерелья, а ежели мѣдная монета въ той губерніи умножится, то оныя серебряныя копѣйки чрезъ ту мѣдную монету имѣютъ быть выкуплены и та серебряная мелкая монета, какъ уповательно, что оной на такихъ ихъ уборахъ довольное число имѣется, будетъ въ казну Ея Императорскаго Величества вымѣнена и передѣлается въ ходячую рублевую монету и оттого въ казнѣ Ея Императорскаго Величества послѣдуетъ не малое приращеніе, а по мнѣнію де Сибирскаго приказа для убѣжанія такихъ великихъ, какъ нынѣ случающихся въ отправленіи денежной казны расходовъ, а паче въ происходящихъ въ той губерніи на часто случающіяся жъ экстры выдачахъ и чтобъ во оныхъ не могло послѣдовать, за неимѣніемъ денежной казны, какой остановки, надлежитъ отправить со штемпелемъ для дѣланія мѣдной монеты денежекъ и полушекъ изъ Монетной Канцеляріи члена, коему, сдѣлавъ до 500.000 руб. или сколько Правительствующій Сенатъ соизволитъ, и требовалъ указа, а въ Сибирскую Губернскую Канцелярію посланъ указъ и велѣно исполненіе чинить по Ея Императорскаго Величества указу 1744 г. Мая 23 дня, о пріемѣ серебряныхъ копѣекъ до показаннаго въ томъ указѣ сроку во всемъ непремѣнно; а по справкѣ въ Сенатѣ: по силѣ опредѣленія Правительствующаго Сената 1745 г. Іюля 12 дня, сдѣланныхъ въ Москвѣ денежекъ и полушекъ отправлено изъ Монетной Канцеляріи въ Иркутскъ 22.480 руб., а впредь коимъ образомъ ту Иркутскую провинцію денежками и полушками для обмѣну изъ народа мелкихъ серебряныхъ денегъ удовольствовать и для того не полезнѣе ли дѣло денежекъ и полушекъ на Сибирскихъ казенныхъ заводахъ производить, о томъ Монетной Канцеляріи велѣно подать доношеніе со мнѣніемъ, которое и подано; а во мнѣніи той Канцеляріи показано, что для удовольствія Иркутской провинціи на вымѣнъ въ оной и во всей Сибирской губерніи мелкихъ серебряныхъ денегъ, и для размѣну крупной монеты, и для казенной прибыли отъ избѣжанія убытка отъ провозу (который имѣетъ быть отъ Екатеринбурга въ Москву гладкихъ кружковъ и по перепечаткѣ денежекъ и полушекъ отъ Москвы обратно до Екатеринбурга), надлежитъ, сколько на оный тамъ вымѣнъ мелкихъ денегъ и на размѣнъ крупной монеты потребно (а именно для всей той Сибирской губерніи не менѣе 500.000 руб.), сдѣлать и перепечатать мѣдныхъ денежекъ и полушекъ на имѣющихся въ Сибирской губерніи Екатеринбургскихъ казенныхъ заводахъ, гдѣ прежде дѣланы, изъ имѣющей тамъ наличной мѣди, вѣсомъ противъ прежде сдѣланныхъ денежекъ и полушекъ, по 10 руб. изъ пуда, и для того къ дѣлу оныхъ денежекъ и полушекъ послать надлежащіе инструменты и станы (коихъ тамъ не имѣется), по сношенію съ Канцеляріей Главнаго Правленія Сибирскихъ и Казанскихъ заводовъ, также и мастеровыхъ людей и съ ними къ тому передѣлу изъ имѣющихся здѣсь на монетномъ дворѣ служителей, минцпробирера и для рѣзанія штемпелей рѣщиковъ отправить въ тое Канцелярію Главнаго Правленія Сибирскихъ и Казанскихъ заводовъ изъ Москвы изъ Монетной Конторы и быть при дѣлѣ тѣхъ денежекъ и полушекъ въ вѣдомствѣ той Канцеляріи, которой Канцеляріи, чтобъ тѣ денежки и полушки дѣланы были въ указный вѣсъ и самою доброю и чистою работою, и при томъ дѣлѣ ни отъ кого бъ никакой фальши не было, въ томъ за оными за минцпробирера и мастеровыми людьми рѣщиками имѣть крѣпкое смотрѣніе, и въ бытность тамъ при дѣлѣ тѣхъ денежекъ и полушекъ за минцпробирера и рѣщикамъ Ея Императорское Величество жалованье давать по тому жъ, почему имъ нынѣ производится изъ той жъ Канцеляріи, а монетчикамъ задѣльныя деньги, что подлежитъ по усмотрѣнію той жъ Канцеляріи, и ставить оное жалованье и задѣльныя деньги и всѣ издержанныя на провозъ означенныхъ мастеровыхъ людей и становъ и инструментовъ расходы на счетъ того передѣла денежекъ и полушекъ, а не изъ суммъ Монетной Канцеляріи, а что отъ передѣлу тѣхъ денежекъ и полушекъ за всѣми расходы имѣетъ быть прибыльныхъ денегъ, о томъ изъ той Канцеляріи Главнаго Правленія Сибирскихъ и Казанскихъ заводовъ въ Правительствующій Сенатъ и въ Бергъ-Коллегію и въ Монетную Канцелярію присылать репорты и по сдѣланіи тѣ денежки и полушки употреблять какъ въ той Иркутской провинціи, такъ и во всей Сибирской губерніи, на вымѣнъ мелкихъ серебряныхъ денегъ и для размѣну крупной монеты, гдѣ сколько потребно будетъ, а за тѣ денежки и полушки Сибирской губерніи и Иркутской провинціи ходячею монетою деньги возвратить въ Бергъ-Коллегію, а мелкія деньги присылать для передѣлу въ Москву въ Монетную Контору, за которыя, откуда онымъ присылка будетъ и платежъ произвоженъ будетъ, куда отъ тѣхъ мѣстъ требовано будетъ указною монетою, а мастеровыхъ людей и рѣщиковъ, и за минцпробирера, и отправленные изъ Москвы станы и инструменты, отправить по прежнему въ Москву на монетный дворъ, а по томъ отправленіи дѣланные на помянутыхъ заводахъ денежные и полушечные кружки для

перепечатанія и по перепечатаніи употребленія на внутреннія въ Москвѣ расходы присылать уже по прежнему указу въ Москву на монетный дворъ для того, что оные кружки за имѣніемъ въ Москвѣ на монетномъ дворѣ по большей части мастеровыхъ людей, могутъ перепечатаны быть скорѣе, а отъ провозу оныхъ кружковъ въ одинъ путь въ Москву имѣетъ быть уже тотъ же расходъ, какъ и отъ запечатанныхъ тамъ кружковъ и денежекъ, и полушекъ, и по опредѣленію Сената велѣно на Сибирскихъ заводахъ дѣлать одни денежные и полушечные кружки и присылать оные на монетный дворъ, которые, клеймя, отсылать паки въ ту губернію и на тѣхъ заводахъ, дабы въ вѣсѣ и дѣлѣ какой фальши не происходило, не клеймить, а потому Ея Императорскому Величеству отъ Сената поданъ докладъ съ такимъ всеподданнѣйшимъ представленіемъ, не соизволитъ ли Ея Императорское Величество Всемилостивѣйше повелѣть мелкія серебряныя деньги отнынѣ въ казну во всякіе сборы принимать и по прежнимъ указамъ въ Монетную Канцелярію и въ губерніи, и въ провинціи, на обмѣнъ приносить впредь еще 2 года, ибо оныхъ денегъ въ народѣ осталось многое число, на который докладъ Высочайшей Ея Императорскаго Величества конфирмаціи еще не воспослѣдовало. Приказали: за неимѣніемъ нынѣ въ Сибирской губерніи денежекъ и полушекъ, отправить изъ Казанской губерніи въ ту Сибирскую губернію, какъ можно набравъ изъ собранной въ той губерніи денежной казны денежекъ и полушекъ 20.000 руб., конечно по полученіи о томъ указа въ 3 дня, за безопаснымъ конвоемъ, дабы, за неимѣніемъ таковой мелкой монеты, предписанныхъ конфузій и недоборовъ не учинилось, а Монетной Конторѣ привезенные съ Сибирскихъ заводовъ денежные и полушечные кружки, какъ наискорѣе возможно перепечатавъ, отправить въ Сибирскую Губернскую Канцелярію къ показанному 20.000-ному числу тѣхъ денежекъ и полушекъ 60.000 руб., въ чемъ оную Контору неослабно понуждать Сенатской Конторѣ, а Сибирской губерніи, получа ту сумму и чтобъ оная въ народѣ могла быть умножена, производить въ надлежащіе по указамъ расходы, яко то кому по указамъ надлежитъ въ дачу жалованья и на другія указныя выдачи и на вымѣнъ мелкихъ серебряныхъ денегъ отъ приносящихъ, за которыя заплату производить по силѣ указу 1744 году Мая 25 дня по чистотѣ серебра по такой цѣнѣ, какъ прочее серебро въ казну покупано бываетъ, полученныя же въ Сибирскую губернію обѣ вышеписанныя суммы той губерніи какъ въ Казанскую губернію, такъ и въ Монетную Контору немедленно возвратить, а именно: въ Казанскую Губернскую Канцелярію ходячею монетою, а въ Монетную Контору, по исчисленію чистоты серебра, для передѣлу въ монеты серебряными копѣйками, и о томъ въ тѣ Канцеляріи и Монетную Контору послать указы, а въ Сенатскую Контору, вѣдѣніе; а Ея Императорскому Величеству, со внесеніемъ онаго Сибирскаго приказа и Сибирской губерніи представленій, вторично доложить, не соизволитъ ли Ея Императорское Величество Всемилостивѣйше повелѣть, какъ для предписанныхъ въ Сенатскомъ докладѣ, такъ и оныхъ обстоятельствъ, тѣ серебряныя копѣйки въ казну во всякіе сборы принимать и по прежнимъ указамъ въ Монетную Канцелярію, въ губерніи и въ провинціи, на обмѣнъ принимать впредь еще 2 года, а по представленію Сибирскаго Приказа и Сибирской Губернской Канцеляріи на Сибирскихъ казенныхъ заводахъ денежныхъ и полушечныхъ кружковъ, по вышеобъявленному прежнему Правительствующаго Сената указу, не клеймить, ибо въ Сибири противу Московской покупки мѣдь дешевле, и тако, ежели оное клейменіе тамо дозволить, то легко можетъ оттого въ дѣлѣ и въ вѣсѣ податься поводъ къ дѣланію воровскихъ.

(Моск. Архивъ М-ва Юстиціи, дѣла Сената по Монетной Канцеляріи, кн №. 2/1.423, лл. 682—685.)

---

17 Августа 1746 года.

№ 66. *Именной указъ, объявленный изъ Кабинета Ея Величества Монетной Канцеляріи.* — **О сдѣланіи 4.000 червонныхъ съ портретомъ Ея Величества.**

Ея Императорское Величество указала: сдѣлать новыхъ червонныхъ 4.000, съ портретомъ Ея Величества, добрымъ мастерствомъ, въ указной вѣсъ, пробу и цѣну, сдѣлавъ новый штемпель, на которомъ вырѣзать портретъ и гербъ не такъ глубоко, какъ прежніе сдѣланы были, но гораздо мельче, дабы портретъ не стирался, такъ какъ у сдѣланныхъ по сіе время есть; а тиснить, открася кружки, и, напечатавъ, не отжигать, какъ прежде дѣлали, но оставить такъ, дабы глянецъ лучше былъ, а что не такъ мягки будутъ, какъ отжиганные, тѣмъ пробы своей и цѣны не потеряютъ. Однако жъ прежде такимъ образомъ напечатавъ сто червонныхъ, прислать для показанія Ея Императорскому Величеству и на то ожидать о дѣлѣ вышепоказанной суммы указа. А на оное дѣло имѣетъ Монетная Канцелярія принять изъ Кабинета Ея Императорскаго Величества золота, сколько противъ указной пробы надобно, и отправить въ Москву немедленно.

(I П. С. З. № 9.318.)

Августъ 1746 года.

№ 67. *Мнѣніе совѣтника Ивана Шлаттера.* — **О мелкихъ серебряныхъ копѣйкахъ.**

Въ состоявшемся Ея Императорскаго Величества указѣ Мая 23 дня 1744 года между прочимъ объявлено: Мая 11 числа Ея Императорское Величество, въ Высочайшее свое въ Правительствующемъ Сенатѣ присутствіе, указать соизволила: мелкимъ серебрянымъ деньгамъ въ народѣ не ходить, а въ казну въ подати и въ пошлины принимать Іюня съ 1 числа отъ 1744 года впредь два года, чему оный уже послѣдній срокъ опредѣляется и для того, у кого такія серебряныя деньги есть, оныя въ тѣ 2 года въ казну въ подати и въ пошлины безъ остатку отдавать, а у кого за платежемъ податей и пошлинъ оставаться будутъ или кому податей и пошлинъ платить не надлежитъ, а мелкія серебряныя деньги у себя имѣютъ, тѣмъ для обмѣну приносить въ Москвѣ и въ С.-Петербургѣ на монетные дворы, а въ губерніяхъ и провинціяхъ въ Губернскія и Провинціальныя Канцеляріи, у которыхъ оныя принимать и за нихъ платить ходячими деньгами конечно того дня, не чиня ни малыя волокиты, копѣйка за копѣйку, а обрѣзныя и обломанныя на вѣсъ по 15 копѣекъ золотникъ; а буде у кого, по прошествіи того двухлѣтняго срока, тѣ мелкія серебряныя деньги еще останутся, тѣ уже въ казну въ пошлины и въ подати принимани не будутъ, а приносить оныя на монетные дворы, за которыя заплату производить по чистотѣ серебра по такой цѣнѣ, какъ прочее серебро въ казну покупано бываетъ.

А понеже въ нынѣшнемъ 1746 году Іюня 1 дня оный двухлѣтній срокъ минулъ и, по силѣ предписаннаго Ея Императорскимъ Величествомъ указу, приносимыя въ Москвѣ и въ С.-Петербургѣ на монетные дворы послѣ срочнаго числа мелкія серебряныя деньги по сплавкѣ принимаются и по чистотѣ платежъ за нихъ производится, а въ прочихъ отъ Москвы и отъ С.-Петербурга отдаленныхъ городахъ, губерніяхъ и провинціяхъ, какъ съ оными мелкими серебряными деньгами поступать, во ономъ Ея Императорскаго Величества указѣ не изображено, того ради надлежитъ объ ономъ, по нижайшему моему мнѣнію, Правительствующему Сенату отъ Монетной Канцеляріи слѣдующее представить.

Понеже по обширности Россійскаго государства къ приносу и присылкѣ мелкихъ серебряныхъ денегъ въ назначенья къ вымѣну 2 мѣста, а именно въ Москву и въ С.-Петербургъ, партикулярные люди исправиться никакъ не могутъ и отъ того крайнее раззореніе и убытокъ понести могутъ, а кто въ прочихъ городѣхъ, кромѣ Москвы и С.-Петербурга, у себя мелкія серебряныя деньги имѣетъ, кромѣ означенныхъ мѣстъ обмѣнить не можетъ, отчего Ея Императорскаго Величества вѣрные подданные, наипаче крестьяне, великій имѣютъ убытокъ, такожъ и въ казну Ея Императорскаго Величества оныя деньги вскорѣ не вступятъ и изъ народу выбраны быть не могутъ, но какъ мертвый капиталъ у всякаго отдаленнаго жителя обращаться будутъ, и буде у каждаго приносителя такія деньги принимать и сплавливать, то онымъ приносителямъ не токмо отъ сплавокъ продолженіе, но и опредѣленнымъ къ тому пріему монетныхъ дворовъ служителямъ отъ такихъ мелочныхъ сплавокъ исправиться никакъ не можно.

А понеже по справкѣ въ С.-Петербургѣ въ Конторѣ 2-й Экспедиціи имѣлось въ приносѣ отъ партикулярныхъ людей мелкихъ серебряныхъ денегъ Іюня съ 1 Августа по 1 число сего 1746 года, итого 2 мѣсяца, счетомъ 10.997 рублей 92 копѣйки, вѣсомъ 17 пуд. 14 фунт. 87 1/8 золотн., которыя обракованы и настоящія и обрѣзныя сплавлены, по сплавкѣ явилось въ нихъ вѣсу 17 пуд. 8 фунт. 48 1/4 зол., проба 84 5/6, да 78 1/2 золотника, по цѣнѣ 18 коп. золотникъ чистаго, на 9.559 руб. 4 коп., изъ того числа вычтено за издержанныя при сплавкахъ и пробахъ матеріалы и прочіе расходы всего 21 руб. 36 1/2 коп., и тако обойдется каждый рубль принесеннымъ мелкимъ деньгамъ за угаромъ при сплавкахъ и за вычетомъ по 86 11/12 коп., а каждые 100 руб. по 86 руб. 91 3/4 коп., а каждая 1.000 руб. 869 руб. 17 1/2 коп., каждый золотникъ мелкихъ серебряныхъ денегъ обойдется по сплавкѣ, за вычетами за угаръ и прочіе расходы, издержанные при сплавкѣ, по 14 1/4 коп., а каждый фунтъ по 13 руб. 68 коп.

Того ради надлежитъ впредь у вольноприносящихъ людей мелкія серебряныя деньги на монетные дворы принимать съ убавною цѣною, какъ выше сего въ расчисленіи показано, не сплавливая, а именно каждый золотникъ по 14 1/4 коп., а каждый фунтъ по 13 руб. 68 коп., а при пріемѣ ихъ браковать и фальшивыя выкидывать и безъ платежа опускать въ запечатанный, за конторскою печатью, ящикъ, а за настоящія и обрѣзныя по вышеписанному платежъ производить, дабы монетныхъ дворовъ служители оной вымѣнъ порядочно и безъ продолженія отправлять, а приносители безволокитно отправлены быть могли.

Которыя изъ казенныхъ мѣстъ вступятъ и объ нихъ показано будетъ, что онѣ послѣ указнаго сроку собраны, со оными надобно равномѣрно также поступать, какъ съ партикулярными.

И дабы въ отдаленныхъ городѣхъ, губерніяхъ и провинціяхъ, мелкія деньги безъ крайняго раззоренія Ея Императорскаго Величества вѣрнымъ подданнымъ выбраны быть могли, надлежитъ Ея Императорскаго Величества указомъ опредѣлить, дабы кто мелкія серебряныя деньги у себя имѣетъ, тѣмъ для обмѣну приносить въ губерніяхъ и провинціяхъ въ Губернскія и Провинціальныя Канцеляріи, у которыхъ оныя принимать счетомъ и вѣсомъ за выбракованіемъ фальшивыхъ и за нихъ платить по вышеписанному расчисленію по 14 1/4 копѣйки за золотникъ, а за фунтъ по 13 руб. 68 коп. ходячими деньгами, а фальшивыя, какъ при монетныхъ дворахъ опредѣлено, опускать въ запечатанный ящикъ, и для того въ тѣхъ мѣстахъ имѣть за казенными печатями ящики, и когда въ губерніи или провинціи нѣсколько тысячъ рублевъ вымѣнено будетъ, то оныя, такожъ и фальшивыя, присылать на монетные дворы по близости для передѣлу въ монеты, за которыя отъ монетныхъ дворовъ по вышеписанной цѣнѣ, куда надлежитъ, заплату производить въ губернію или въ провинцію.

А ежели въ губерніяхъ или провинціяхъ, за умаленіемъ другой ходячей мелкой монеты, оный вымѣнъ предписаннымъ образомъ производить не можно, то остается ко облегченію народу и скорому истребленію оныхъ мелкихъ серебряныхъ денегъ тотъ способъ, чтобъ ихъ по вышеписанной цѣнѣ во всякія подати и пошлины брать счетомъ и вѣсомъ, и съ фальшивыми поступать противъ вышеписаннаго жъ и ихъ для передѣлу присылать на монетные дворы.

А что Московская Монетная Контора присланнымъ Іюля 24 дня сего 1746 года доношеніемъ мнѣніе представляетъ, дабы, по прошенію московскихъ купцовъ Алексѣя Логинова съ товарищи, мелкія серебряныя деньги вымѣнивать имъ своимъ коштомъ во всѣхъ губерніяхъ позволить для показанныхъ въ томъ доношеніи резоновъ, оное надлежитъ по мнѣнію моему отставить и имъ въ томъ отказать для того, ежели онымъ купцамъ позволить вольною цѣною партикулярныхъ людей мелкія серебряныя деньги вымѣнивать, такъ отъ того Ея Императорскаго Величества подданные великій убытокъ понести могутъ, ибо они тѣмъ купцамъ имѣющіяся у нихъ мелкія деньги отдать принуждены за такую цѣну, которую оные купцы имъ дать похотятъ, понеже оный Логиновъ съ товарищи стараться при ономъ вымѣнѣ будутъ свои убытки, что они при поѣздѣ въ разные городы имѣли и тѣ харчи, которые они при перевозѣ изъ городовъ въ Москву и при сплавкѣ оныхъ мелкихъ денегъ употребятъ, съ прибылью возвратить, и не уповательно, что они золотникъ выше 10 коп. у партикулярныхъ людей покупать могутъ, отчего онымъ партикулярнымъ людямъ великой убытокъ и раззоренье приключиться можетъ, въ противномъ же случаѣ, какъ выше сего отъ меня представлено, меньшимъ убыткомъ и безъ всякихъ происходящихъ сумнительствъ оныя мелкія деньги изъ народу вымѣнены быть могутъ, однако о всемъ предаю въ главное разсужденіе Монетной Канцеляріи.

(Моск. Архивъ М-ва Юстиціи, дѣла Сената по Монетной Канцеляріи кн. № 9/1.423, лл. 626—628.)

---

17 Сентября 1746 года.

№ 68. *Экстрактъ.*—**О печатаніи денежекъ и полушекъ, ремедіумѣ при выдѣлкѣ ихъ и пр.**

Въ прошломъ 1733 году Мая 23 дня по именному Ея Императорскаго Величества Государыни Императрицы Анны

Іоанновны указу велѣно мѣдныя денежки и полушки дѣлать изъ пуда по 10 руб. И въ 1734 году Сентября 6 числа опредѣленіемъ Монетной Конторы оныхъ мѣдныхъ денежекъ и полушекъ передѣлъ по 10 руб. изъ пуда къ прежде сдѣланнымъ въ указное милліонное число, по силѣ присланныхъ изъ С.-Петербурга отъ бывшаго Монетнаго Правленія главнаго директора графа Головкина указовъ и ордеровъ, отправленіемъ былъ порученъ минцмейстеру (который былъ ассесоромъ) Мокѣеву на учиненныхъ отъ Монетной Конторы съ нимъ, Мокѣевымъ, и посланныхъ ко оному графу Головкину пунктахъ. А въ 1735 году Генваря 26 числа, по присланному отъ онаго бывшаго Монетнаго Правленія главнаго директора графа Головкина указу, по представленію отъ бывшаго жъ Монетной Канцеляріи совѣтника Кассиса, при пріемѣ тѣхъ денежекъ и полушекъ въ казну ремедіумъ положенъ на 100 руб. болѣе и менѣе по 4 фунт., а у рубля по 4 золотн., а хотя прежде сего при передѣлѣ пятикопѣечниковъ и новыхъ копѣекъ ремедіумъ и положенъ былъ малой, а именно у 100 руб. только 2 $^{1}/_{2}$ фунта и то тогда положено было для того, что оные пятикопѣечники и копѣйки дѣланы были по 40 руб. изъ пуда, а во 100 руб. 2$^{1}/_{2}$ пуда, а помянутыя денежки и полушки велѣно дѣлать изъ пуда по 10 руб., а во 100 руб. имѣетъ быть 10 пуд., токмо смотрѣть накрѣпко, чтобъ въ тѣхъ отдаванныхъ денежкахъ и полушкахъ у 100 руб. выше и ниже показаннаго вѣсу (4-хъ фунтовъ) не превосходило, а ежели выше и ниже явятся, оныхъ не принимать, а отдавать оныя для передѣлу и приводу въ указный вѣсъ помянутому Мокѣеву, которыя ему, Мокѣеву, передѣлывать своимъ коштомъ. А въ 1741 году Мая 1 дня, по состоявшейся въ бывшемъ Кабинетѣ на поданномъ во оный Кабинетъ изъ бывшаго Генералъ-Бергъ-Директоріума доношеніи резолюціи, велѣно: которая мѣдь выплавлена будетъ на казенныхъ заводахъ, оную, такожъ и взятую съ заводчиковъ въ десятинной платежъ, всю передѣлывать въ Сибири въ кружки на денежки и полушки, считая пудъ по десяти рублей и, не печатавъ тамо оныхъ, присылать въ Москву на денежные дворы, а когда привезены будутъ, то оные, освидѣтельствовавъ на тѣхъ денежныхъ дворахъ, и ежели не выше въ пудѣ 10 руб. будетъ, тогда ихъ печатать въ денежки и и полушки. А въ 1742 году Сентября 27 дня при промеморіи изъ Канцеляріи Главнаго Правленія Сибирскихъ и Казанскихъ заводовъ объявлено было въ присылку въ Монетную Канцелярію сдѣланныхъ тамо денежныхъ и полушечныхъ мѣдныхъ, не гурченыхъ, кружковъ 69.309 руб. 80 коп., вѣсомъ 7.048 пуд. 35 фун. 18 зол., а въ той промеморіи между прочимъ объявлено, что оные денежные и полушечные кружки сдѣланы тягостію сверхъ указнаго ремедіума; на то Монетной Канцеляріи объявить, что оная въ нихъ тягость прибавлена на обжегъ и гурченіе, ибо де оные тамъ не обжиганы и не гурчены, а ежели бъ тѣ кружки дѣлать пудъ въ 10 руб., то изъ нихъ деньги тожъ число 10 руб. будутъ ниже пуда безъ мала фунтомъ, ибо отъ обжогу, гурченія и тисненія ихъ бываетъ окалины, крохъ, обломковъ, угару и упали почти у всякаго пуда по фунту, къ тому жъ и въ провозѣ ихъ оттуда до Москвы будутъ обтираться и крохи отъ нихъ оставаться, отчего могутъ быть гораздо легче; а какъ тамъ настоящія деньги дѣлали пудъ въ 10 руб., то кружки на нихъ употреблялись каждые 10 руб. въ 1 пуд. въ 64 и въ 72 зол., а 100 руб. въ 10 пудовъ съ 6-ю, 7-ю, 8-ю фунтами и выше того, изъ которыхъ деньги приходили каждые 100 руб. безъ фунта и съ фунтомъ и тамъ ихъ въ настоящій вѣсъ безъ обжогу и гурченія привести никакъ не можно, да и мѣди чистотою и тягостію по равной толстотѣ бываютъ не равны. И Сентября 27 дня того же году, по приказанію Монетной Конторы, велѣно изъ оныхъ присланныхъ кружковъ Монетной Канцеляріи отъ 2 Экспедиціи на имѣющуюся на монетномъ дворѣ оригинальную пудовую гирю взвѣсить 100 руб., которые и взвѣшиваны, а по вѣсу явилось 10 пуд. 6 фунт. 46 золотн., а на присланную изъ помянутой Канцеляріи Главнаго Правленія пудовую жъ гирю (которая прислана для повѣрки при отдачѣ тѣхъ кружковъ)—10 пуд. 6 фунт. 76 золотн., а счетомъ явилось же 100 руб. 5$^{1}/_{2}$ коп., и на оригинальную гирю, противъ той присланной, меньше 30 золотниковъ и при объявленныхъ въ присылку всѣхъ кружкахъ въ вѣсу на имѣющіяся на монетномъ дворѣ гири, за выключеніемъ къ перепечаткѣ оныхъ на обжегъ и окалины и явившагося при взвѣшиваніи на оригинальную пудовую гирю въ вѣсу уменьшенія по сложности, имѣетъ быть сверхъ показаннаго положеннаго ремедіума у каждаго 10 руб. больше по 1 фунт. по 30$^{60}/_{96}$ золотн., и ежели тѣ мѣдные кружки и съ излишнимъ сверхъ опредѣленнаго ремедіума вѣсомъ, запечатавъ чеканами, употребить въ расходъ къ народному хожденію, то за оную излишнюю мѣдь убытку будетъ 230 руб., а ежели тѣ кружки за тяжелостью въ вѣсу передѣлывать вновь, то, напримѣръ противъ московскаго мѣднаго передѣла задѣльнаго, отъ оныхъ кружковъ будетъ съ 5.000 руб. и противъ того убытку, сколько въ нихъ излишней мѣди употреблено, превзойдетъ 4.770 руб. И Ноября 2 дня того жъ 1742 году, съ объявленіемъ вышеписаннаго, въ поданномъ въ Правительствующій Сенатъ изъ Монетной Канцеляріи доношеніи представлено Монетной Канцеляріи мнѣніе, что для вышепоказаннаго резону надлежитъ помянутые тяжеловѣсные кружки, не передѣлывая, перепечатавъ, выпустить въ народъ, ибо оный убытокъ, что сверхъ опредѣленнаго ремедіума въ вѣсу явилось излишней мѣди на 230 руб., способнѣе понести, нежели, отъ передѣла вновь оныхъ, токмо въ Канцелярію Главнаго Правленія Сибирскихъ и Казанскихъ заводовъ надлежитъ подтвердить наикрѣпчайше указомъ, дабы денежные и полушечные гладкіе кружки дѣланы были не выше и не ниже помянутаго опредѣленнаго ремедіума, и дабы отъ излишества во оныхъ кружкахъ мѣди не происходило казеннаго убытка, и требовала о томъ указа. И того жъ Ноября 17 дня въ присланномъ Ея Императорскаго Величества изъ Правительствующаго Сената въ Монетную Канцелярію на оное поданное доношеніе указѣ объявлено: Правительствующій Сенатъ, по означенному доношенію, приказалъ: присланные въ Монетную Канцелярію изъ Канцеляріи Главнаго Правленія съ Сибирскихъ и Казанскихъ заводовъ, сдѣланные тамо, денежные и полушечные мѣдные не гурченые кружки 69.301 руб. 80 коп., въ коихъ противъ указнаго ремедіума въ тяжелости излишней мѣди, по взвѣшиванію въ той Канцеляріи, явилось на 230 руб., перепечатавъ, выпустить въ народъ, не передѣлывая оные для помянутаго въ томъ доношеніи убытку вновь, а въ Канцелярію Сибирскихъ и Казанскихъ заводовъ подтвердить изъ Правительствующаго Сената наикрѣпчайшимъ указомъ, по которому велѣть на оныхъ заводахъ денежные и полушечные гладкіе кружки дѣлать не свыше и не ниже опредѣленнаго ремедіума, дабы отъ излишества во оныхъ кружкахъ мѣди не происходило казеннаго убытка, подъ опасеніемъ взысканія того убытку на той Канцеляріи, о чемъ де

указъ посланъ. А въ 1735 году Декабря 30 дня присланнымъ въ Монетную Канцелярію въ Монетную Контору изъ Бергъ-Коллегіи указомъ объявлено въ присылку на монетный дворъ денежныхъ же и полушечныхъ кружковъ и мѣди, а именно: кружковъ 146.660 руб., мѣди 413 пуд. 4 фун. 48 золотн.

И того жъ числа по приказанію Монетной Конторы, велѣно со онаго указу для пріему означенныхъ денежныхъ и полушечныхъ кружковъ и мѣди къ казначею и за минцмейстера къ Кузьмѣ Григорьеву и къ старостамъ Дмитрію Жилкѣ и Никитѣ Никитину послать при указахъ копіи и велѣть казначею о пріемѣ кружковъ и о пріемѣ и объ отдачѣ въ перепечатку въ денежки и полушки помянутымъ за минцмейстера и старостамъ, которымъ, по передѣлѣ, объ отдачѣ онаго къ казначею жъ для записки въ приходъ, чинить имъ, казначею и за минцмейстера съ старостами, по учиненному въ Монетной Канцеляріи въ прошломъ 1744 году Декабря 14 дня опредѣленію и посланнымъ указамъ и данной означеннымъ за минцмейстера и старостамъ инструкціи во всемъ неотмѣнно.

По которому приказанію къ казначею и за минцмейстера со старостами указы посланы.

А въ данной означеннымъ за минцмейстера съ старостами изъ Монетной Канцеляріи инструкціи, какъ имъ, будучи при передѣлѣ мѣдныхъ денежекъ и полушекъ, поступать написано: въ 3-мъ пунктѣ: «присылаемые отъ Бергъ-Коллегіи мѣдные денежные и полушечные кружки гуртить и печатать, такожъ и имѣющіяся на монетномъ дворѣ въ наличности въ казнѣ у казначея стараго и новаго дѣла мѣдныя копѣйки, ежели оныя по перепечаткѣ стараго дѣла копѣйки въ денежки, а новаго—въ полушки, годны жъ быть имѣютъ, перепечатывать на ономъ Китайскомъ монетномъ дворѣ самымъ добрымъ и чистымъ мастерствомъ тѣми жъ инструментами и штемпелями, кои у него, за минцмейстера, имѣлись при гурченіи и печатаніи присланныхъ отъ Бергъ-Коллегіи денежныхъ и полушечныхъ кружковъ, токмо до перепечатки помянутыхъ старыхъ и новыхъ копѣекъ смотрѣть имъ, Григорьеву и старостамъ, накрѣпко, дабы не болѣе и не менѣе выходило въ перепечаткѣ, какъ по 10 руб. изъ пуда, а котораго числа во оной передѣлъ и въ перепечатку они вступятъ, о томъ имъ въ Монетную Канцелярію подать репортъ»; въ 5-мъ: «сдѣланныя изъ мѣди и перепечатанныя изъ присланныхъ отъ Бергъ-Коллегіи кружковъ и изъ стараго и новаго дѣла копѣекъ денежки и полушки, когда сдѣлано и перепечатано будетъ до 3.000 руб., оныя отсылать имъ при письменныхъ вѣдѣніяхъ для записки въ приходъ къ ассесору и казначею Ягнетеву, росписывая порознь, что сдѣлано изъ присланной отъ Бергъ-Коллегіи мѣди и изъ присланныхъ кружковъ запечатано, и изъ мѣди имѣющейся на монетномъ дворѣ сдѣлано и изъ копѣекъ перепечатано будетъ, и отсылать оныя за счетомъ и печатьми имѣющихся при томъ передѣлѣ монетчиковъ ибо оныя денежки и полушки, какъ къ отдачѣ въ Бергъ-Коллегію или куда отъ оной Коллегіи въ отпуски ассигновано будетъ, такъ и въ подлежащіе съ монетныхъ дворовъ отпуски жъ, отдаваемы быть имѣютъ тѣми жъ монетчиками, а особыхъ счетчиковъ къ тому не опредѣлять, а ему, казначею, по запискѣ оныхъ въ приходъ въ Монетную Канцелярію репортовать имъ же, за минцмейстера и старостамъ, о тѣхъ денежкахъ и полушкахъ, сколько въ каждую седмицу сдѣлано и перепечатано и въ казну отдано будетъ, въ Монетную Канцелярію репортовать же по седмично и, сколько по тѣмъ подаваемымъ седмичнымъ репортамъ показано будетъ въ передѣлѣ и въ перепечаткѣ тѣхъ денежекъ и полушекъ въ 6 мѣсяцевъ, о томъ, по силѣ присланныхъ изъ Правительствующаго Сената указовъ, по прошествіи же 6 мѣсяцевъ подавать въ Правительствующій Сенатъ изъ Монетной Канцеляріи при доношеніяхъ вѣдомости»; въ 6-мъ: «понеже въ 1735-мъ году опредѣленіемъ бывшаго Монетной Канцеляріи совѣтника Кассиса положено, въ отдаваемыхъ отъ ассесора Мокѣева денежкахъ и полушкахъ вѣсу чтобъ было не выше и не ниже, какъ по 4 фун. у 100 руб., а у рубля 4 золотн., того ради имъ, за минцмейстера и старостамъ, смотрѣть накрѣпко жъ, чтобъ въ тѣхъ денежкахъ и полушкахъ у 100 руб. выше и ниже показаннаго вѣсу не было, но всячески наблюдать, дабы оный ремедіумъ приходилъ со уменьшеніемъ, а и казначею Ягнетеву при пріемѣ отъ нихъ тѣхъ денежекъ и полушекъ смотрѣть на крѣпко жъ, а ежели выше и ниже явятся, оныхъ не принимать, а отдавать для передѣлу и приводу въ указный вѣсъ имъ, за минцмейстера и старостамъ, которыя передѣлывать имъ своимъ коштомъ.

А сего 1746 года Іюля 2 дня поданнымъ въ Монетную Контору означенные за минцмейстера и старосты репортомъ объявили, помянутые де денежные и полушечные кружки на счетъ опредѣленными при мѣдномъ передѣлѣ монетчиками приняты и тѣ кружки при казначеѣ Васильчиковѣ и при нихъ навѣшены, и явилось тѣхъ кружковъ, а именно: денежныхъ счетомъ 144.600 руб., вѣсомъ 14.605 пуд. 4 фун. 72 зол., полушечныхъ счетомъ 2.060 руб., вѣсомъ 207 пуд. 14 фун. 24 зол. итого 146.660 руб., вѣсомъ 14.812 пуд. 19 фун., и о запискѣ де оныхъ кружковъ въ приходъ и объ отдачѣ имъ въ перепечатку вѣдѣніе казначею Васильчикову послано Мая 30 дня.—По справкѣ у казначея тѣ денежки и полушки въ приходъ записаны счетомъ и вѣсомъ тожъ число, а по расчисленію минцмейстеровъ Зайцова и Козмина показано, что въ показанныхъ кружкахъ по означенному имѣетъ быть въ 100 руб. 10 пуд. 3 фун. 95 зол. и противъ указнаго вѣсу 10 пуд. выше 3 фун. 95 зол. А указнаго-ль означенныя денежки и полушки ремедіума въ пріемѣ явились, того въ томъ репортѣ не показано, токо жъ и особливо въ Монетную Контору не репортовано.

А Сентября 1 дня въ присланномъ Ея Императорскаго Величества изъ Правительствующаго Сената въ Монетную Контору указѣ написано: Правительствующій Сенатъ, по доношеніямъ Сибирскаго Приказа и Сибирской Губернской Канцеляріи, приказалъ, за неимѣніемъ нынѣ въ Сибирской губерніи денежекъ и полушекъ, отправить изъ Казанской губерніи въ ту Сибирскую губернію, какъ можно набравъ изъ собранной въ той губерніи денежной казны денежекъ и полушекъ 20.000 руб. конечно по полученіи о томъ указа въ 3 дня за безопаснымъ конвоемъ, дабы за неимѣніемъ такой мелкой монеты какихъ конфузій и недоборовъ не учинилось, а Монетной Конторѣ привезенныя съ Сибирскихъ заводовъ денежные и полушечные кружки, какъ наискорѣе возможно, перепечатавъ отправить въ Сибирскую Губернскую Канцелярію къ показанному 20-тысячному числу тѣхъ денежекъ и полушекъ 60.000 руб., въ чемъ оную Контору неослабно понуждать Сенатской Конторѣ, а Сибирской губерніи, получа ту сумму и чтобъ оная въ народѣ могла быть умножена, производить въ надлежащія мѣста по указамъ расходы, яко то кому по указамъ надлежитъ въ дачу жалованья и на другія указныя выдачи и на вымѣнъ

*

мелкихъ серебряныхъ денегъ отъ приносящихъ, за которыя заплату производить по силѣ указа 1744 года Мая 25 числа по чистотѣ серебра по такой цѣнѣ, какъ прочее серебро въ казну покупано бываетъ; полученныя же въ оную Сибирскую губернію обѣ вышеписанныя суммы той губерніи какъ въ Казанскую губернію, такъ и въ Монетную Контору, немедленно возвратить, а именно: въ Губернскую Казанскую Канцелярію ходячею монетою, а въ Монетную Контору по исчисленію чистоты серебра для передѣлу въ монеты серебряными копѣйками; а по представленію Сибирскаго Приказа и Сибирской губерніи на Сибирскихъ казенныхъ заводахъ денежные и полушечные кружки, по прежнему Правительствующаго Сената Марта 14 дня сего 1746 г. опредѣленію, не клеймить, ибо въ Сибири мѣдь противъ Московской покупки дешевле и тако, ежели оное клейменіе тамо дозволить, то легко можетъ оттого въ дѣлѣ и въ вѣсѣ податься поводъ къ дѣланію воровскихъ.

А того жъ Сентября 3 дня, по силѣ присланнаго Правительствующаго Сената изъ Конторы въ Монетную Контору указа, велѣно означенные, привезенные съ Сибирскихъ заводовъ, денежные и полушечные кружки, какъ наискорѣе возможно перепечатавъ, отправить въ Сибирскую Губернскую Канцелярію денежками и полушками 60.000 руб. водою или сухимъ путемъ, какъ наилучше и безъ дальняго казеннаго убытку и народной тягости, и въ скорѣйшемъ оныхъ кружковъ перепечатаніи и въ Сибирскую губернію отправленіи тое Монетную Контору непрестанно и неослабно понуждать отъ экзекуторскихъ дѣлъ.

А того же Сентября 9 дня присланные при промеморіи изъ Канцеляріи его превосходительства, господина генералъ-аншефа, сенатора и обоихъ россійскихъ орденовъ кавалера, Василія Яковлевича Левашова, для пріему отправляющейся въ Сибирь денежной казны Московскаго гарнизона и гвардіи баталіона счетчики, по именомъ 12 человѣкъ, отосланы къ казначею при указѣ съ реестромъ, и велѣно ему изъ напечатанныхъ на монетномъ дворѣ, изъ привезенныхъ изъ Сибири, денежныхъ и полушечныхъ кружковъ помянутую сумму 60.000 руб., принимая отъ опредѣленныхъ за минцмейстера Григорьева и старостъ Жилки и Никитина денежками и полушками и записавъ въ приходъ, отдавать тѣмъ счетчикамъ въ счетъ и въ вѣсъ въ самомъ скоромъ времени подъ смотрѣніемъ опредѣленнаго въ конвой С.-Петербургскаго пѣхотнаго полку капитана князя Алексѣя Асанова, дабы въ пріемѣ тѣхъ денегъ нималой остановки не было и, какъ оными приняты будутъ, то оныя записавъ въ расходъ, у него въ расходной книгѣ росписаться объявленнымъ счетчикамъ.

А того же Сентября 14 дня, по присланному жъ Правительствующаго Сената изъ Конторы въ Монетную Контору на доношеніе оной Конторы указу между прочимъ, велѣно помянутыя денежки и полушки присланнымъ счетчикамъ отдавать съ самымъ крайнимъ поспѣшеніемъ не токмо днемъ, но и по вечерамъ и по утрамъ рано, чего ради опредѣлить оной Конторѣ къ тому особыхъ смотрителей и стараться, дабы не токмо то все указное число принято, но и въ отпуски отправлено было въ томъ Сентябрѣ мѣсяцѣ неотмѣнно.

А того же Сентября 24 дня въ Монетную Контору за минцмейстера Григорьевъ и старосты Жилки и Никитинъ поданнымъ репортомъ объявили, что принято ими Мая 30 дня сего 1746 г. въ перепечатку отъ казначея Васильчикова денежныхъ и полушечныхъ кружковъ счетомъ 146.660 руб., вѣсомъ 14.812 пудъ 19 фунтовъ и, по расчисленію тѣхъ кружковъ изъ пуда по 10 руб., имѣлось во оныхъ излишняго 146 пуд. 12 фун., и по томъ де пріемѣ въ первыхъ ими денежныхъ кружковъ 200 руб. пожжено, загурчено и запечатано, и по запечатаніи паки перечтены и привѣшены, и явились противъ данной имъ инструкціи въ указной ремедіумъ, и затѣмъ тѣ имѣющіеся денежные и полушечные кружки ими и зачаты пожигать, гуртить и печатать, которыхъ и запечатано по нынѣ до 75.000 руб., и изъ оныхъ денежекъ и полушекъ начтено для отвозу въ Сибирскую губернію, а именно, денежекъ счетомъ 58.000 руб. вѣсомъ явилось 5.708 пуд. 10 фун. 24 зол., полушекъ 2.000 руб., вѣсомъ 198 пуд. 36 фун. 24 зол., итого 60.000 руб., вѣсомъ 5.907 пуд. 6 фун. 48 зол., и противъ даннаго имъ по инструкціи ремедіума во объявленныхъ начтенныхъ денежкахъ явилось по навѣскѣ въ указной ремедіумъ 2.500 руб. вѣсомъ 247 пуд. 36 фун. 72 зол., а достальные де 55.000 руб., вѣсомъ 5.460 пуд. 23 фун. 72 зол., явились противъ указнаго ремедіума ниже, по расчисленію у каждыхъ 100 руб. по 2 фун. $47^1/_2$ зол., а у рубля $2^{38}/_{96}$ зол. (по расчисленію каждые 10 руб. имѣютъ быть вѣсомъ по 9 пуд. 33 фун. $51^{64}/_{96}$ зол. и противъ указнаго вѣса ниже 6 фун. $44^{32}/_{96}$ зол.), а объявленныя же полушки 2.000 руб. явились всѣ въ указной ремедіумъ, и требовали показанныя легковѣсныя денежки для отвозу въ Сибирскую губернію въ казну къ казначею отдавать.

И того жъ числа въ Монетной Конторѣ опредѣлено: изъ наличныхъ, принятыхъ означенными за минцмейстеромъ и старостами въ перепечатку, гладкихъ денежныхъ кружковъ минцмейстерамъ Андрею Зайцову, Анисиму Козмину начесть казначейскими счетчиками 1.000 руб. и по начетѣ взвѣсить и пожечь, а по пожегѣ загуртить и запечатать, и потомъ тѣми же счетчики начтя, паки взвѣсить и, что по той пробѣ явится, подать имъ въ Монетную Контору доношеніе и оное все исправленіе чинить при присутствіи Монетной Конторы членовъ и о томъ къ нимъ, минцмейстеромъ Зайцову и Козмину, такожъ и за минцмейстера съ старостами, послать Ея Императорскаго Величества указы и велѣть оному за минцмейстеру съ старостами впредь до указу гладкихъ кружковъ не перепечатывать и по тому опредѣленію минцмейстерамъ Зайцову и Козмину и за минцмейстеру съ старостами указы посланы.

А сего Октября 6 дня въ поданномъ отъ минцмейстеровъ Зайцова и Козмина доношеніи объявлено, изъ показанныхъ де гладкихъ кружковъ при присутствіи Монетной Конторы членовъ казначейскими счетчиками 1.000 руб. начтено и взвѣшено, въ которыхъ явилось вѣсу 100 пуд. 25 фун. 12 зол., и тѣ кружки, въ присутствіи гг. членовъ, пожжены, загурчены и запечатаны и паки тѣми же счетчиками начтены и привѣшены, въ которыхъ по перепечаткѣ явилось вѣсомъ 99 пуд. 28 фун. 48 зол., по расчисленію каждые 100 руб. имѣетъ быть вѣсомъ по 9 пуд. 38 фун. $80^3/_5$ зол. и оные явились въ указный ремедіумъ.

А по справкѣ въ Монетной Конторѣ по поданнымъ отъ помянутаго за минцмейстера Григорьева съ старостами седмичнымъ репортамъ показано: изъ вышеобъявленныхъ, присланныхъ отъ Бергъ-Коллегіи, Сибирскихъ кружковъ Сентября по 27 число въ запечатаніи денежекъ и полушекъ 75.280 руб. и за выключеніемъ оныхъ имѣетъ быть въ перепечаткѣ тѣхъ кружковъ 71.380 руб., а по расчисленію вышеобъявленныхъ 55.500 руб. имѣетъ быть у каждыхъ 100 руб. уменьшенія противъ присылки изъ Сибири въ кружкахъ вѣсу 10 фун.

$46\frac{1}{2}$ зол., а противъ указнаго вѣсу 10 пуд. 6 фун. $44\frac{32}{96}$ зол., а противъ нижняго ремедіума 2 фун. $47\frac{1}{2}$ зол., а у каждаго рубля имѣетъ быть униженія по $2\frac{38}{96}$ зол.; и ежели означенные 55.500 руб., въ коихъ вѣсомъ 5.460 пуд. 13 фун. 72 зол. для онаго въ ремедіумѣ униженія передѣлать вновь въ указной вѣсъ, то къ тому надлежитъ прибавить мѣди на каждые 10 пуд. по 6 фун. $44\frac{1}{2}$ зол. и того 90 пуд. 4 фун. $58\frac{1}{2}$ зол., а на передѣлъ оныхъ денежекъ имѣетъ быть въ дачѣ задѣльныхъ денегъ по $85\frac{95}{96}$ коп. на пудъ, всего за 5.550 пуд. 18 фун. $34\frac{1}{2}$ зол. 4.772 руб. 81 коп.

(Моск. Архивъ М-ва Юстиціи, дѣла Сената по Монетной Конторѣ, кн. № 9/1.423, лл. 649—656.)

---

17 Сентября 1746 года.

№ 69. *Всеподданнѣйшій докладъ Сената.* — **О продленіи срока вымѣна серебряныхъ копѣекъ еще на два года.**

Сего 1746 году Марта 4 дня Вашему Императорскому Величеству отъ Сената всеподданнѣйшимъ докладомъ представлено, что въ прошломъ 1744 году Мая 11 дня, во исполненіе именнаго Вашего Императорскаго Величества въ Сенатѣ присутствіе указа, Сенатомъ опредѣлено и въ народъ печатными указами публиковано и повелѣно мелкія серебряныя деньги въ казну Вашего Императорскаго Величества въ подати принимать Іюня съ 1 того 1744 года впредь 2 года, а у кого за платежемъ податей и пошлинъ оставаться будутъ или кому податей и пошлинъ платить не подлежитъ, а мелкія серебряныя деньги у себя имѣютъ, тѣмъ для обмѣну приносить въ Москвѣ и въ С.-Петербургѣ въ Монетныя, а въ губерніяхъ и въ провинціяхъ въ Губернскія и въ Провинціальныя Канцеляріи, у кого оныя принимать и за нихъ платить ходячими деньгами конечно того жъ дня, не чиня ни малыя волокиты, копѣйка за копѣйку, а обрѣзныя и пленки на вѣсъ по 15 коп. за золотникъ, а въ слитки оныхъ серебряныхъ денегъ отнюдь не сливать, подъ опасеніемъ (ежели кто то учинитъ и подлинно обличенъ будетъ) такой казни, какъ прежними Вашего Императорскаго Величества указами о томъ повелѣно, а буде у кого, по прошествіи двухлѣтняго сроку тѣ мелкія серебряныя деньги еще останутся, тѣ уже въ казну Вашего Императорскаго Величества и въ пошлины и въ подати принимаемы не будутъ, а приносить оныя на монетные дворы, за которыя заплату производить по чистотѣ серебра по такой цѣнѣ, какъ прочее серебро въ казну Вашего Императорскаго Величества покупано бываетъ. И, по силѣ того Вашего Императорскаго Величества указу о хожденіи онымъ мелкимъ серебрянымъ деньгамъ въ народѣ, осталось сроку, тогда только 3 мѣсяца, а справкою изъ Монетной Канцеляріи показано, что тѣхъ мелкихъ денегъ сдѣлано и въ народъ выпущено 26.302.691 руб., въ вымѣнѣ до 10.000.000 руб. въ томъ числѣ со отрѣшенія бывшихъ при томъ вымѣнѣ оберъ-коммисара и управителя Дудоровыхъ по нынѣшній 1746 годъ здѣсь и въ Москвѣ 810.911 руб. 96 коп., а затѣмъ въ народѣ еще осталось около 16.302.691 руб. 33 коп., и не соизволите ли, Ваше Императорское Величество, Всемилостивѣйше повелѣть серебряныя мелкія деньги отъ того времени въ казну Вашего Императорскаго Величества принимать во всякіе сборы и, по прежнимъ Вашего Императорскаго Величества указамъ, въ Монетную Канцелярію и въ губерніи и въ провинціи въ обмѣнъ приносить впредь еще 2 года, ибо въ народѣ оныхъ денегъ осталось многое число, токмо о томъ Высочайшаго Вашего Императорскаго Величества указу не получено.

А нынѣ въ Сенатъ Сибирскій Приказъ и Сибирская Губернская Канцелярія доношеніями представляютъ, что въ Сибирской губерніи для обмѣну, по силѣ состоявшагося именнаго Вашего Императорскаго Величества указу, 1744 года Мая 23 дня, мелкихъ серебряныхъ копѣекъ другими деньгами, коихъ въ той губерніи, за великими и нужнѣйшими расходами, въ наличности находится самое малое число, перемѣнить не изъ чего, отчего въ обмѣнѣ тѣхъ денегъ учинилась крайняя остановка, а чтобъ оныя въ казну принимать и въ народѣ имъ ходить, тому уже срокъ минулъ, а сборщикамъ де, приставленнымъ у разныхъ казенныхъ сборовъ, партикулярные люди, а особливо регулярное войско, приносятъ за казенныя питья, а другіе и въ подати, оныя копѣйки, коихъ у нихъ, за объявленными указами, не принимаютъ, а приносители объявляютъ, что у нихъ иныхъ денегъ нѣтъ, и отъ того происходятъ ссоры, а другіе податей и ясаку, кромѣ тѣхъ копѣекъ, платить чѣмъ не имѣютъ и за то содержатся подъ карауломъ, отчего можетъ учиниться многая доимка, а въ питейномъ и таможенномъ сборахъ недоборы; и требуютъ на вымѣнъ предписанныхъ серебряныхъ копѣекъ присылки въ ту губернію денежекъ и полушекъ до 100.000 руб., чего ради Сенатъ и опредѣлилъ: за неимѣніемъ въ Сибирской губерніи денежекъ и полушекъ, отправить изъ Казанской губерніи въ Сибирскую губернію 20.000 руб. конечно по полученіи указа въ 3 дня, дабы, за неимѣніемъ такой мелкой тамо монеты, вышеобъявленныхъ конфузій и недоборовъ не учинилось, такожъ и Монетной Конторѣ привезенные съ Сибирскихъ заводовъ денежные и полушечные кружки, какъ наискорѣе возможно, перепечатавъ, отправить, въ Сибирскую Губернскую Канцелярію къ показанному 20.000 числу тѣхъ денежекъ и полушекъ 60.000 руб., въ чемъ оную Контору неослабно понуждать Сенатской Конторѣ, а Сибирской губерніи, получа ту сумму, и чтобъ оная въ народѣ могла быть умножена, производить въ надлежащіе по указамъ расходы, яко то кому по указамъ надлежитъ, въ дачу жалованья и на другія указныя выдачи и на вымѣнъ мелкихъ серебряныхъ денегъ отъ приносящихъ, за которыя заплату производить по чистотѣ серебра, по силѣ указу 1744 года Мая 25 дня, какъ прочее серебро въ казну покупано бываетъ. Того ради не соизволитъ ли Ваше Императорское Величество Всемилостивѣйше повелѣть, для прописанныхъ въ вышеозначенномъ докладѣ, такъ и иныхъ, обстоятельствъ, тѣ серебряныя копѣйки въ казну во всякіе сборы принимать и, по прежнимъ указамъ, въ Монетную Канцелярію и въ губерніи и въ провинціи на обмѣнъ приносить еще 2 года? И о томъ Сенатъ у Вашего Императорскаго Величества на преждеподанное и на сіе всеподданнѣйшее представленіе проситъ Вашего Императорскаго Величества указу.

Подлинный подписанъ Сентября 18 дня 1746 года тако: князь И. Трубецкой, графъ Андрей Ушаковъ, князь А. Румянцовъ, Александръ Бутурлинъ, Иванъ Бахметевъ, графъ Петръ Шуваловъ, князь Алексѣй Голицынъ. (По оному послѣдовало опредѣленіе Сената Апрѣля 25 дня 1754 года).

(Моск. Архивъ М-ва Юстиціи, дѣла Сената по Монетной Конторѣ, кн. № 9/1.423, лл. 994—997.)

---

13 Ноября 1746 года.

№ 70. *Сенатскій указъ.* — **О прилаганіи всевозможнаго старанія къ заготовленію мѣди для денежекъ и полушекъ.**

Правительствующій Сенатъ приказали: въ Монетную Канцелярію послать указъ, велѣть оной въ дѣланіи мѣдныхъ денежекъ и полушекъ въ опредѣленное число имѣть наиприлежнѣйшее стараніе и къ тому мѣди заготовлять всеудобовозможными способы, сколько возможно больше.

(I П. С. З. № 9.349.)

---

14 Ноября 1746 года.

№ 71. *Указъ изъ Канцеляріи Главнаго заводовъ Правленія Конторѣ денежнаго дѣла.* — **О размѣрахъ задѣльной платы при различныхъ работахъ по выдѣлкѣ мѣдной монеты на Екатеринбургскомъ денежномъ дворѣ.**

Сего Ноября 1 дня, по Ея Императорскаго Величества указу, въ Канцеляріи Главнаго заводовъ Правленія на дѣло, по представленію изъ оной Конторы, о задѣльной платѣ мастеровымъ людямъ за расковку и рѣзку ножницами мѣди на денежные и полушечные кружки, за прорѣзаніе денежныхъ и полушечныхъ кружковъ, объявляя, что по наказу, данному въ 1735 году изъ Денежной Канцеляріи въ Контору денежнаго дѣла, велѣно плату производить за расковку и рѣзку мѣди по три копѣйки, а за прорѣзы годныхъ кружковъ по четыре копѣйки съ пуда, и за оные задѣльные ремесла дѣлится: за прорѣзъ кружковъ по окладамъ мастеру на тридцати рублевъ, работникамъ на двѣнадцати рублевъ въ годъ; за расковку и рѣзку при каждомъ молотѣ и у опредѣленной задѣльной платы отъ трехъ копѣекъ мастерамъ двумъ—по одной съ четвертью, подмастерьямъ двумъ, по три четверти, работникамъ двумъ по—половинѣ копѣйки, рѣщикамъ тремъ—по половинѣ жъ коп. съ пуда. А по чему при каждомъ мастерствѣ на мѣсяцъ мастеру, подмастерью и работнику каждому въ 1743, 1744 и 1745 годахъ произошло платы на мѣсяцъ, учинено расчисленіе, по которому пришлось на работные мѣсяцы по 1745 г. («ибо тотъ годъ весь фабрики были въ дѣйствіи, а въ 1743, 1744 годахъ за маловодіемъ и перестройкою ларя не во всѣ мѣсяцы работа произвожена») въ мѣсяцъ: *расковочнымъ* мастеру,— шесть рублей девяносто девять копѣекъ, подмастерью—четыре рубля девятнадцать съ половиною копѣекъ, работнику—два рубля семьдесятъ девять три четверти копѣйки, рѣщику,— рубль девяносто шесть копѣекъ. *Прорѣзнымъ* мастеру—четыре рубля восемьдесятъ пять съ четвертью копѣйки, работникамъ и разборщикамъ — по рублю по девяносто четыре — копѣйки; а по препорціи окладовъ положена расковочному мастеру шестьдесятъ рублей, подмастерью тридцать рублей, работнику двадцать четыре рубля, по тѣмъ окладамъ придетъ противъ выработаннаго числа за расковку мѣди по одной и по пяти осминъ копѣйки съ пуда, за рѣзку ножницами по прежнему — по половинѣ копѣйки съ пуда, и тако придетъ на пудъ за расковку и рѣзку по двѣ съ осминою копѣйки; за прорѣзъ денежныхъ и полушечныхъ гладкихъ кружковъ положа мастеру по окладу въ годъ сорокъ восемь рублей, работникамъ и разборщикамъ тридцати пяти человѣкамъ каждому по рублю по девяносто четыре копѣйки на мѣсяцъ, то прійдетъ за выработанное въ 1745 г. число гладкихъ кружковъ за пудъ по три семь восьминъ съ долями; опредѣлено: за прорѣзъ денежныхъ и полушечныхъ кружковъ плату производить прежнюю — по четыре коп. съ пуда, за расковку и разрѣзку ножницами мѣди — по двѣ съ половиною копѣйки, въ томъ числѣ рѣщикамъ по половинѣ коп. съ пуда, и Конторѣ денежнаго дѣла чинить о томъ по сему Ея Императорскаго Величества указу.

(Екатеринбургскій Горнозаводскій Архивъ, дѣла Конторы Екатеринбургскаго монет. двора, вязка № 45.)

---

14 Ноября 1746 года.

№ 72. **ВѢДОМОСТЬ**

коликое число въ Москвѣ и въ С.-Петербургѣ на монетномъ дворѣ серебряной рублевой, полтинной и прочей монеты съ портретомъ принца Іоанна, какой сначала было сдѣлано и сего Ноября по 14-е число на монетные дворы изъ казенныхъ мѣстъ и отъ партикулярныхъ людей на обмѣнъ вступило и затѣмъ, сколько въ народѣ осталось

а именно:

сдѣлано монетъ

				Руб.	Коп.
въ Москвѣ	рублевиковъ	141.098 р.	— к.	182.339	70
	полтинниковъ	11.480 »	50 »		
	гривенниковъ	29.761 »	20 »		
въ С.-Петербургѣ	рублевиковъ	765.159 »	— »	795.309	50
	полтинниковъ	30.150 »	50 »		
	Итого			977.649	20

Изъ того числа въ народъ выпущено:

въ Москвѣ	рублевиковъ	45.000 р.	— к.	81.000	—
	полтинниковъ	7.000 »	— »		
	гривенниковъ	29.000 »	— »		
въ С.-Петербургѣ	рублевиковъ	588.031 »	— »	612.181	—
	полтинниковъ	24.150 »	— »		
	Итого			693.181	—

Затѣмъ осталось въ казнѣ:

въ Москвѣ	рублевиковъ	96.098 р.	— к.	101.339	70
	полтинниковъ	4.480 »	50 »		
	гривенниковъ	761 »	20 »		
въ С.-Петербургѣ	рублевиковъ	177.128 »	— »	183.128	50
	полтинниковъ	6.000 »	50 »		
	Итого			284.468	20

Вышеписанныхъ монетъ изъ народу въ казну на монетные дворы сего Ноября по 14-е число вымѣнено и въ пріемѣ отъ казенныхъ сборовъ:

въ Москвѣ	рублевиковъ	224.828 р.	— к.	261.233	40
	полтинниковъ	15.161 »	— »		
	гривенниковъ	21.244 »	40 »		

Въ томъ числѣ арестованныхъ послѣ сроку безъ платежа—109 рублевиковъ, да одинъ полтинникъ;

				Руб.	Коп.
въ С.-Петербургѣ	рублевиковъ	388.682 р.	— к.	406.455	—
	полтинниковъ	12.074 »	— »		
	гривенниковъ	5.699 »	— »		
Итого:	рублевиковъ	613.510 р.	— к.	667.688	40
	полтинниковъ	27.235 »	— »		
	гривенниковъ	26.943 »	— »		

Затѣмъ еще въ народѣ осталось:

рублевиковъ	19.521 р.	— к.	25.492	60
полтинниковъ	3.915 »	— »		
гривенниковъ	2.056 »	60 »		

Подлинное за рукою камерира Александра Метенева; за справою канцеляриста Михайла Лазорева.

(СПБ. Госуд. Архивъ М-ва И. Д., XIX разр., дѣло № 129, ч. III, стр. 49 и 50.)

---

16 Ноября 1746 года.

№ 73.

ВѢДОМОСТЬ

о количествѣ мелкихъ серебряныхъ денегъ, вымѣненномъ 1731 г. по 1843 г.

Вымѣнено компанейщиками Иваномъ Корыхаловымъ съ товарищи.

	Счетомъ. Рубли.	Коп.	Вѣсомъ. Пуды.	Фун.	Зол.
1731 году Октября съ 5-го числа по 1732 годъ мелкихъ серебряныхъ денежекъ	594.208	75	960	6	34
Старыхъ серебряныхъ денегъ	44.517	13	71	32	7
1732 году мелкихъ серебряныхъ денегъ	2.124.921	81	3.450	22	4
Старыхъ серебряныхъ денегъ	78.460	51 1/2	127	21	93
1733 году Августа по 25 число мелкихъ серебряныхъ денегъ	1.819.763	13	2.964	38	37
Старыхъ серебряныхъ денегъ	21.421	44	33	50	—
Всего онымъ Корыхаловымъ съ товарищи вымѣнено мелкихъ и старыхъ серебряныхъ денегъ . . .	4.680.292	77 1/2	7.607	30	79

Вымѣнено оберъ-коммисаромъ Дудоровымъ съ товарищи казенныхъ и партикулярныхъ серебряныхъ денегъ въ Москвѣ и въ С.-Петербургѣ.

	Счетомъ. Рубли.	Коп.	Вѣсомъ. Пуды.	Фун.	Зол.
Въ 1733 году Августа 25 числа.					
Казенныхъ	728.084	99	1.235	2	68
Партикулярныхъ	27.624	4			
Въ 1734 году.					
Казенныхъ	1.279.386	89	2.381	23	10
Партикулярныхъ	54.445	22			
Въ 1735 году.					
Казенныхъ	502.614	37	875	32	72
Партикулярныхъ	31.886	44			
Въ 1736 году.					
Казенныхъ	309.321	41	541	13	65
Партикулярныхъ	22.028	54			
Въ 1737 году.					
Казенныхъ	347.079	71	623	39	17
Партикулярныхъ	35.622	58			
Въ 1738 году.					
Казенныхъ	271.111	18	484	19	19 1/2
Партикулярныхъ	26.175	77			
Въ 1739 году.					
Казенныхъ	271.592	42	495	26	31
Партикулярныхъ	32.769	51			
Въ 1740 году.					
Казенныхъ	242.617	36	438	33	64
Партикулярныхъ	27.249	85			
Въ 1741 году.					
Казенныхъ	199.812	80	336	30	25 3/4
Партикулярныхъ	7.355	—			
Въ 1742 году.					
Казенныхъ	173.766	95	315	4	90
Партикулярныхъ	20.992	69			
Въ 1743 году Іюля по 1 число.					
Казенныхъ	121.040	35	195	33	13
Обрѣзныхъ и обломанныхъ	24.776	77	31	1	36 3/8
Итого . . .	4.757.354	23	7.757	20	31 5/8
1743 году Іюля съ 1 числа по 1744 годъ вымѣнено онымъ Дудоровымъ одно въ С.-Петербургѣ казенныхъ денегъ	8.000	—	12	35	13
1744 году Іюля по 1 число онымъ же Дудоровымъ вымѣнено въ С.-Петербургѣ	27.054	50	43	32	46
1744 году Іюля съ 1 числа по 1745 годъ вымѣнено въ С.-Петербургѣ	2.272	64	10	8	35 1/8
Обрѣзныхъ и обломанныхъ	125	34	—	6	16 7/8
Въ 1745 году казенныхъ вымѣнено	51.775	60	84	7	64 1/2
Обрѣзныхъ и обломанныхъ	198	9	—	9	55 1/8

	Счетомъ.		Вѣсомъ.		
	Рубли.	Коп.	Пуды.	Фун.	Зол.
Въ 1746 году Іюля по 1 число	73.716	39	119	15	17¼
Обрѣзныхъ и обломанныхъ	216	59	—	10	7¼
Въ 1746 году Іюля съ 1 Ноября по 15 дня вымѣнено въ С.-Петербургѣ послѣ указнаго сроку казенныхъ настоящихъ мелкихъ серебряныхъ денегъ	110.024	33	177	20	84¾
Обрѣзныхъ и обломанныхъ	474	53	—	22	16½
Партикулярныхъ денегъ вымѣнено	22.898	77	36	21	95¾
Всего въ С.-Петербургѣ 1743 году Іюня съ 1 числа 1746 году Ноября по 15 число вымѣнено	300.756	78	485	29	67⅞

ВСЕГО ВЫМѢНЕНО.

	Рубли.	Коп.	Пуды.	Фун.	Зол.
Отъ 1731 Октября съ 5 числа 1733 году Августа по 25 число вымѣнено компанейщикомъ Иваномъ Корыхаловымъ съ товарищами мелкихъ и старыхъ серебряныхъ казенныхъ и партикулярныхъ денегъ	4.680.292	77½	7.607	30	79
1733 году Августа съ 25 1743 года; Іюля по 1 число вымѣнено оберъ-коммисаромъ Дудоровымъ съ товарищи въ Москвѣ и въ С.-Петербургѣ мелкихъ казенныхъ копѣекъ	4.446.427	84	7.726	18	91¼
Партикулярныхъ	286.149	62			
Обрѣзныхъ и обломанныхъ	24.776	55	31	1	36⅜
1743 году Іюля съ 1 по 1744 годъ Іюля по 1 число вымѣнено оберъ-коммисаромъ Дудоровымъ въ С.-Петербургѣ мелкихъ серебряныхъ казенныхъ денегъ	35.054	50	56	27	59
1744 году Іюля съ 1 Іюля по 1 число 1746 году, то есть до состоянія указнаго сроку, вымѣнено въ С.-Петербургѣ казеннымъ вымѣномъ, а именно: настоящихъ серебряныхъ денегъ	131.764	63	213	31	20⅞
Обрѣзныхъ и обломанныхъ	540	2	—	25	79½
1746 году Іюля съ 1 Ноября по 15 число, то есть послѣ указнаго сроку, вымѣнено въ С.-Петербургѣ казенныхъ настоящихъ мелкихъ денегъ	110.024	33	177	20	84¾
Обрѣзныхъ и обломанныхъ	474	53	—	22	16½
Партикулярныхъ	22.898	77	36	21	95⅜
Всего	9.738.403	78½	15.887	—	82⅜

Иванъ Шлатеръ.

(СПБ. Госуд. Арх. М-ва И. Д. XIX разр. дѣло № 129, ч. III., стр. 42, 43.)

---

21 Января 1747 года.

№ 74. *Сенатскій указъ.* — **Объ обмѣнѣ крупной серебряной монеты на денежки, полушки и грошевики, по настоящей цѣнѣ, для умноженія мелкой монеты въ оборотѣ.**

Понеже въ народѣ, для размѣна крупной монеты, о недостаткѣ мелкихъ денежекъ и полушекъ Правительствующему Сенату не токмо партикулярно извѣстно, но нынѣ и изъ доношенія Ярославской Провинціальной Канцеляріи явно оказалось, что за умаленіемъ мелкихъ денегъ чинится въ сборѣ подушныхъ денегъ конечное медленіе и остановка, того ради Правительствующій Сенатъ приказали: которыя денежки и полушки и грошевики нынѣ въ казнѣ имѣются, а изъ народа приносить будутъ на оныя въ обмѣнъ крупную серебряную монету, оныя имъ велѣть обмѣнивать по настоящей цѣнѣ, не требуя у тѣхъ приносителей, имѣющимъ такія казенныя деньги на рукахъ, коммисарамъ, расходчикамъ и прочимъ сборщикамъ, для своей корысти на обмѣнъ излишняго, подъ опасеніемъ штрафа, понеже отъ такого той крупной серебряной монеты тѣми денежками, полушками и грошевиками, обмѣна въ казнѣ Ея Императорскаго Величества можетъ послѣдовать прибыль такая, когда изъ дальнихъ мѣстъ куда деньги потребуются къ отправленію на наемныхъ подводахъ, то, вмѣсто тѣхъ мелкихъ мѣдныхъ денегъ, отправится та обмѣнная крупная серебряная монета, которая по легковѣсію можетъ отъ найма многаго числа подводъ и излишней наемныхъ денегъ дачи избавить; а тѣ мѣдныя мелкія деньги обратно въ народъ выйдутъ и паки обращаться будутъ, о чемъ въ губерніяхъ, провинціяхъ и городахъ, и ярманкахъ, публиковать.

(I П. С. З. № 9.364.)

4 Февраля 1747 года.

№ 75. *Сенатскій указъ.* — **О нечиненіи въ Лифляндіи и Эстляндіи подрядовъ и договоровъ о поставкѣ въ магазины провіанта на талеры и другія иностранныя монеты.**

Правительствующій Сенатъ, по доношенію Военной Коллегіи, приказали: понеже, по опредѣленію Правительствующаго Сената, велѣно о поставкѣ изъ С.-Петербурга и изъ Смоленска въ Ригу муки 36.000 четвертей съ явившимися подрядчиками контрактъ заключить по постановленной съ послѣдняго въ Сенатѣ торга цѣнѣ, за каждый въ полуосма пуда куль по рублю по 95 коп., а при томъ въ ономъ той Коллегіи послѣднемъ доношеніи написано, что въ той Коллегіи опредѣлено о покупкѣ въ Рижскіе магазины провіанта у тамошнихъ обывателей самихъ изъ первыхъ рукъ, а не у купцовъ и мѣщанъ, и о запрещеніи имъ въ покупкѣ

привознаго хлѣба, такожъ и о произвожденіи съ являвшимися къ поставкѣ охочими людьми торговъ по силѣ указовъ и регламента подтвердить указами, а у тамошнихъ Рижскихъ мѣщанъ и шляхетства по постановленной ими цѣнѣ, по 28 талеровъ, и съ наддачею по курсу въ магазины не принимать, развѣ кто пожелаетъ отдать по вышеобъявленной здѣсь отъ подрядчиковъ цѣнѣ съ уступкою, что и онымъ Правительствующаго Сената опредѣленіемъ и посланнымъ въ ту Коллегію указомъ подтверждено. Того ради о непріемѣ у тѣхъ мѣщанъ и шляхетства провіанта по постановленной имъ цѣнѣ, по 28 талеровъ ластъ, съ наддачею по курсу, а о пріемѣ, развѣ кто пожелаетъ отдать по вышеобъявленной здѣсь отъ Вяземскихъ купцовъ съ уступкою, чинить по объявленному той Коллегіи въ послѣднемъ доношеніи опредѣленію и посланному изъ Правительствующаго Сената указу, а впредь, какъ въ Лифляндіи, такъ и Эстляндіи, о поставкѣ въ магазины провіанта на талеры и другія иностранныя монеты подрядовъ и договоровъ отнюдь не чинить: ибо такою иностранною монетою изъ казны выдачъ не чинится, а подряжать и договоры чинить на россійскія деньги, какими за оный провіантъ изъ казны Ея Императорскаго Величества дѣйствительно заплата производится.

(I П. С. З. № 9.371.)

11 Февраля 1747 года.

№ 76. *Указъ изъ Правительствующаго Сената Монетной Канцеляріи.* — **О скорѣйшемъ передѣлѣ въ С.-Петербургѣ и Москвѣ серебряныхъ копѣекъ въ полтины и гривенники.**

По указу Ея Императорскаго Величества, Правительствующій Сенатъ по репорту оной Канцеляріи приказали: въ оную Канцелярію послать указъ, велѣть той Канцеляріи, какъ наискорѣе, вступившія на монетные дворы отъ казенныхъ мѣстъ и отъ партикулярныхъ людей мелкія серебряныя копѣйки передѣлать какъ здѣсь, такъ и въ Москвѣ, въ полтинныя и гривенныя монеты, такожъ чтобы по преждепосланнымъ указамъ денежекъ и полушекъ конечно опредѣленное число сдѣлано было въ крайней скорости, подъ опасеніемъ штрафа, о чемъ Монетной Канцеляріи въ Монетную Контору подтверждать часто строгими указами, сверхъ же того оную Контору неослабно въ томъ передѣлѣ принуждать Сенатской Конторѣ и, что чиниться будетъ, въ Сенатъ почасту репортовать Монетной Конторѣ, а сколько всѣхъ тѣхъ денежекъ и полушекъ во опредѣленное число сдѣлано и за расходомъ нынѣ есть на лицо, прислать въ Правительствующій Сенатъ изъ Монетной Конторы вѣдомости, а впредь какой къ тому способъ, чтобъ передѣлъ онымъ мелкимъ копѣйкамъ, денежкамъ и полушкамъ скорѣе быть могъ, изыскать, и сколько къ тому мастеровыхъ и работныхъ людей прибавить и вновь становъ и прочаго сдѣлать надлежитъ, оной Монетной Канцеляріи немедленно разсмотрѣть и со мнѣніемъ представить въ Правительствующій Сенатъ, и Монетной Канцеляріи чинить о томъ по сему Ея Императорскаго Величества указу, а въ Сенатскую Контору вѣдѣніе о томъ изъ Сената сообщено. Февраля 11 дня 1747 года.

(Моск. Архивъ М-ва Юстиціи, дѣла Сената, кн. № 10/1.424, стр. 541.)

10 Марта 1747 года.

№ 77. *Сенатскій указъ.* — **О дѣланіи денежекъ и полушекъ въ Сибири на Екатеринбургскихъ заводахъ.**

Въ собраніи Правительствующій Сенатъ, при слушаніи журнала, учиненнаго Февраля 13 дня, по доношеніямъ Монетной Канцеляріи, Сибирскаго Приказа и Сибирской Губернской Канцеляріи, о недостаткѣ въ той губерніи на вымѣнъ мелкихъ серебряныхъ денегъ и для размѣна крупной монеты мѣдныхъ денежекъ и полушекъ, по которому было разсуждено, для удовольствія во всей Сибирской губерніи на вымѣнъ изъ народа мелкихъ серебряныхъ денегъ и для размѣна крупной монеты, дозволить нынѣ изъ имѣющейся въ Сибири на Екатеринбургскихъ казенныхъ заводахъ мѣди, сколько оной имѣется на лицо, сдѣлать и перепечатать мѣдныхъ денежекъ и полушекъ до половины на тѣхъ Екатеринбургскихъ заводахъ, вѣсомъ противъ прежнихъ сдѣланныхъ денежекъ и полушекъ, по 10 рублей изъ пуда, и отдать тѣ денежки и полушки, для вымѣна мелкихъ серебряныхъ денегъ и размѣна крупной монеты, въ Сибирскую Губернскую Канцелярію, изъ которой за оныя денежки и полушки указною монетою заплату учинить въ Бергъ-Коллегію, или куда отъ оной повелѣно будетъ, немедленно, а изъ другой половины оставшей мѣди сдѣлать токмо гладкіе кружки и для перепечатанія и употребленія въ расходъ, какъ въ Москвѣ, такъ и въ прочихъ городахъ, отправить въ Москву на монетный дворъ немедленно; буде же той мѣди на оныхъ Екатеринбургскихъ казенныхъ заводахъ въ наличности явится недостаточно, то въ прибавокъ къ оной взять до 10.000 пудъ съ партикулярныхъ заводовъ, съ заплатою за ту мѣдь денегъ по тамошней настоящей цѣнѣ, и чтобъ на оныхъ заводахъ тѣхъ денежекъ и полушекъ сдѣлано и въ Сибирской губерніи оставлено было конечно до 500.000 рублей, и о прочемъ имѣть разсужденіе по поданному изъ Монетной Канцеляріи сего жъ Февраля 17 дня доношенію и по взятой вѣдомости, изъ коихъ оказалось мѣдныхъ денежекъ и полушекъ: по силѣ указа 1744 года въ 1.000.000 руб. сдѣлано 521.111 руб. 65 коп., да прежде сдѣланныхъ съ 1730 по 1744 годъ 1.236.469 руб. 68 коп., итого сдѣлано 1.757.581 руб. 33 коп., надлежитъ додѣлать 478.889 руб. 38 коп., и оныхъ по исчисленію всѣхъ имѣетъ быть въ народѣ 2.236.470 руб. 71 коп., а тѣмъ доношеніемъ оная Монетная Канцелярія представляетъ, что отъ той Канцеляріи Монетной Конторѣ велѣно, по силѣ присланнаго изъ Правительствующаго Сената указа, имѣющіяся нынѣ въ наличности и впредь вступившія отъ казенныхъ мѣстъ и отъ партикулярныхъ людей на монетной дворъ мелкія серебряныя копѣйки передѣлывать тамъ на монетномъ дворѣ въ полуполтинныя и гривенныя монеты, тако жъ и, по поданному изъ той Конторы въ Бергъ-Коллегію доношенію, потребнаго къ окончательному передѣлу въ 1.000.000 руб. числа, также и къ передѣлу еще 50.000 пудъ мѣдныхъ кружковъ, имѣть той Конторѣ отъ оной Бергъ-Коллегіи непрестанное требованіе, и какъ отъ оной когда въ то число тѣхъ кружковъ прислано будетъ, то не мѣшкавъ ни малаго времени, оные перепечатывать, тако жъ и помянутые полуполтинники и гривенники передѣлывать съ крайнимъ поспѣшеніемъ, чего ради и опредѣленныхъ къ тому понуждать неослабно, подъ опасеніемъ той Конторѣ (ежели отъ несмотрѣнія оной въ передѣлѣ полуполтинниковъ и гривенниковъ, такожъ и въ перепечаткѣ мѣдныхъ

8

денежекъ и полушекъ учинится остановка или продолженіе) неупустительнаго штрафа; а впредь, какой къ тому способъ, чтобъ передѣлъ помянутымъ мелкимъ копѣйкамъ и денежкамъ и полушкамъ скорѣе быть могъ, изыскать и, сколько къ тому мастеровыхъ и работныхъ людей прибавить и вновь становъ и прочаго сдѣлать надлежитъ, тако жъ какою именно дачею за дѣло помянутыхъ полуполтинныхъ и гривенныхъ монетъ обще съ рублевою и полтинною монетами съ пуда задѣльныхъ съ угаромъ и съ прочими расходы исправиться можно и впредь производить надлежитъ же, о томъ той Конторѣ, собравъ у обрѣтающихся тамъ при монетномъ дворѣ минцмейстеровъ за руками ихъ мнѣнія, прислать со оныхъ въ Монетную Канцелярію при доношеніи копіи, съ объявленіемъ въ томъ доношеніи и своего мнѣнія, въ самой крайней скорости; а въ Контору второй Экспедиціи посланъ указъ же, и велѣно той Конторѣ, сколько понынѣ здѣсь на монетномъ дворѣ имѣется вступившихъ отъ казенныхъ мѣстъ и отъ партикулярныхъ людей мелкихъ серебряныхъ копѣекъ и изъ сплавленнаго изъ оныхъ серебра, въ Монетную Канцелярію подать вѣдомость; а возможно ль изъ тѣхъ мелкихъ денегъ и сплавленнаго изъ оныхъ серебра передѣлъ полуполтинныхъ и гривенныхъ монетъ здѣсь производить и, буде оной здѣсь производить возможно, то сколько къ тому передѣлу инструментовъ, тако жъ и мастеровыхъ и работныхъ людей имѣетъ быть потребно, и какіе къ тому здѣсь при монетномъ дворѣ инструменты имѣются, и за передѣлъ оныхъ всѣхъ сортовъ монетъ какою именно дачею съ пуда задѣльныхъ денегъ съ угаромъ и прочими расходы исправиться можно, о томъ, тако жъ, по силѣ присланнаго изъ Правительствующаго Сената указа, какой впредь и въ Москвѣ и здѣсь способъ, чтобъ передѣлъ мелкимъ копѣйкамъ и денежкамъ, и полушкамъ, скорѣе быть могъ изысканъ и сколько къ тому мастеровыхъ работныхъ людей прибавить, и вновь становъ и прочаго сдѣлать надлежитъ, собрать у обрѣтающихся здѣсь при монетномъ дворѣ за вардейна и минцъ- и за минцпробироровъ за руками ихъ мнѣнія и подать съ оныхъ въ Монетную Канцелярію при доношеніи копіи, съ объявленіемъ въ томъ доношеніи и своего мнѣнія безъ замедленія жъ; а по подтвержденіи отъ Правительствуюшаго Сената въ Бергъ-Коллегію, о скорѣйшемъ передѣлѣ и присылкѣ отъ той Коллегіи въ Москву на монетный дворъ для перепечатки потребнаго числа въ число милліона рублей, тако жъ и сверхъ того 50.000 пудъ мѣдныхъ денежныхъ и полушечныхъ кружковъ, указомъ, требуетъ указа жъ и—слушавъ онаго доношенія, приказали: 1) вышеписанныхъ мѣдныхъ денежекъ и полушекъ въ Москвѣ на монетномъ дворѣ, кромѣ показаннаго, понынѣ сдѣланнаго, числа и что въ милліонъ рублей додѣлать надлежитъ, болѣе вновь не дѣлать, и изъ Сибири съ Екатеринбургскихъ казенныхъ заводовъ гладкихъ кружковъ для перепечатанія въ Москву не присылать, а что въ 1.000.000 рублей тѣхъ мѣдныхъ денежекъ и полушекъ не додѣлано, въ то число, что надлежитъ для передѣлу, гладкіе кружки изъ Бергъ-Коллегіи, буде готовые есть, на монетный дворъ отослать по полученіи указа въ самой крайней скорости; гдѣ по присылкѣ оные кружки въ указное число денежекъ и полушекъ передѣлать по тому же, не упуская ни малаго времени: чего на Монетной Конторѣ неослабно взыскивать и въ томъ передѣлѣ оную, тако жъ въ отсылкѣ тѣхъ кружковъ на монетный дворъ Бергъ-Коллегію, накрѣпко понуждать Сенатской Конторѣ и, какъ всѣ тѣ денежки и полушки въ указное число 1.000.000 рублей сдѣланы будутъ, о томъ въ Правительствующій Сенатъ немедленно репортовать; а буде въ Бергъ-Коллегіи готовыхъ кружковъ въ милліонное число чего не достанетъ, то болѣе съ заводовъ тѣхъ кружковъ въ Москву возить не велѣть; ибо, какъ выше значитъ, мѣдной мелкой монеты, денежекъ и полушекъ, сверхъ же того и двукопѣечниковъ для вымѣна изъ народа мелкихъ серебряныхъ копѣекъ и размѣну крупной монеты довольно. 2) Изъ имѣющагося нынѣ здѣсь и въ Москвѣ на монетныхъ дворахъ не въ дѣлѣ серебра и мелкихъ серебряныхъ копѣекъ передѣлать половину въ крупную, а въ другую въ полуполтинныя и гривенныя монеты, а особливо какъ возможно крайнее стараніе прилагать, чтобъ оной полуполтинной и гривенной монеты пріумножить, и оный передѣлъ чинить съ крайнимъ поспѣшеніемъ, чтобъ въ народѣ оной недостатка не было; чего ради опредѣленныхъ къ тому неослабно понуждать, подъ опасеніемъ, ежели отъ несмотрѣнія въ передѣлѣ тѣхъ полуполтинниковъ и гривенниковъ учинится продолженіе и остановка и отъ того въ народѣ недостатокъ, взять на Монетной Канцеляріи и Конторѣ штрафъ, не пріемля никакихъ отговорокъ; и сколько когда тѣхъ полуполтинныхъ и гривенныхъ монетъ въ передѣлѣ будетъ, о томъ въ Правительствующій Сенатъ почасту репортовать. 3) Для удовольствія въ Сибирской губерніи на вымѣнъ изъ народа мелкихъ серебряныхъ денегъ и для размѣну крупной монеты, дозволить нынѣ изъ имѣющейся въ Сибири на Екатеринбургскихъ казенныхъ заводахъ наличной мѣди сдѣлать и перепечатать мѣдныхъ денежекъ и полушекъ до 1.000.000 рублей на тѣхъ Екатериибургскихъ заводахъ, вѣсомъ противъ прежнихъ сдѣланныхъ денежекъ и полушекъ, по 10 рублей изъ пуда, и отдавать тѣ денежки и полушки для вымѣну мелкихъ серебряныхъ денегъ и размѣну крупной монеты, не дожидаясь всего передѣла, въ Сибирскую Губернскую Канцелярію, и той Канцеляріи, оставляя у себя потребное число, отправлять и въ Иркутскую Провинціальную Канцелярію, а изъ тѣхъ Канцелярій за оныя денежки и полушки указною монетою заплату учинить въ Бергъ-Коллегію, или куда отъ оной повелѣно будетъ, немедленно; буде же той мѣди на оныхъ Екатеринбургскихъ казенныхъ заводахъ въ наличествѣ явится недостаточно, то въ прибавокъ ко оной взять до 10.000 пудъ съ партикулярныхъ заводовъ, съ заплатою за ту мѣдь денегъ по тамошней настоящей цѣнѣ, но токмо, чтобъ на оныхъ заводахъ тѣхъ мѣдныхъ денежекъ и полушекъ сдѣлано и въ Сибирской губерніи оставлено было конечно не свыше означеннаго числа 1.000.000 руб.; и для того къ дѣлу оныхъ денежекъ и полушекъ надлежащіе инструменты и станы, коихъ тамъ не имѣется, также и мастеровыхъ людей и съ ними къ тому передѣлу изъ имѣющихся при монетномъ дворѣ служителей, минцпробирера и для рѣзанія штемпелей рѣщиковъ, отправить немедленно въ Канцелярію Главнаго Правленія Сибирскихъ и Казанскихъ заводовъ изъ Москвы изъ Монетной Конторы, въ чемъ оную понуждать Сенатской Конторѣ неослабно; и въ бытность тамъ при дѣлѣ тѣхъ денежекъ и полушекъ за минцпробирера и рѣщикамъ жалованье давать по тому жъ числу, по чему имъ нынѣ производится изъ той же Канцеляріи, а монетчикамъ задѣльныя деньги, что надлежитъ, по усмотрѣнію той же Канцеляріи, и поставить оное на счетъ того передѣла; а чтобъ тѣ денежки и полушки дѣланы были въ указной вѣсъ и самою доброю чистою работою, и при томъ дѣлѣ ни отъ кого бъ никакого воровства не было, все то смотрѣніе и другое

при передѣлѣ тѣхъ денегъ исправленіе въ полное вѣдѣніе поручить обрѣтающемуся въ Сибири изъ отставныхъ полковнику Венду, и надъ тѣмъ передѣломъ имѣть ему главную дирекцію; сверхъ же того, какимъ образомъ, будучи ему при томъ дѣлѣ, поступать, о томъ дать ему съ довольнымъ наставленіемъ, на основаніи указовъ, инструкцію изъ Монетной Канцеляріи, а сколько той мѣди явится и изъ оной въ денежки и полушки передѣлано будетъ, о томъ и о прочемъ, что происходить будетъ, въ Правительствующій Сенатъ и въ Монетную Канцелярію ему репортовать; и для того, пока онъ при той, порученной ему, коммисіи обрѣтаться будетъ, жалованья ему производить въ разсужденіи такъ отдаленнаго мѣста противъ армейскихъ полковниковъ, кромѣ раціоновъ; и о томъ въ Монетную Канцелярію, Сибирской Приказъ, въ Сибирскую губернію, и въ Иркутскую провинцію послать указы; а въ Бергъ-Коллегію послать указъ же, велѣть изъ оной, по полученіи указа, прислать въ Правительствующій Сенатъ вѣдомость съ первою почтою, коликое число нынѣ гдѣ какъ казенныхъ, такъ и партикулярныхъ, мѣдныхъ заводовъ имѣется, и по скольку на которомъ въ годъ мѣди бываетъ, и изъ оной въ дѣло употребляется, и по чему съ оной десятины берется, и чтобъ та вѣдомость въ непродолжительномъ времени, какъ выше объявлено, всеконечно съ первою почтою прислана была, въ томъ и ту Коллегію неослабно понуждать Сенатской Конторѣ, и о томъ въ ту Контору сообщить вѣдѣніе. 4) Какимъ образомъ изъ народа въ Сибири мелкія серебряныя копѣйки способнѣе вымѣнивать, и не надлежитъ ли ихъ, для познанія доброты серебра и платы за нихъ ходячею монетою, сливать тамо въ слитки, и кому такое дѣло тамо поручить, о томъ Монетной Канцеляріи имѣть довольное разсужденіе и, положа на мѣрѣ, съ довольнымъ изъясненіемъ, какая отъ того казенная будетъ прибыль, подать въ Правительствующій Сенатъ мнѣніе въ самой скорости, въ чемъ ту Канцелярію понуждать экзекутору.

(I П. С. З. № 9.378.)

---

26 Марта 1747 года.

№ 78. *Вѣдѣніе Правительствующему Сенату изъ Московской Сенатской Конторы.* — **О выдачѣ минцмейстеру Козмину 1.000 пуд. серебра для передѣла въ гривенную монету.**

Поданнымъ Правительствующаго Сената въ Контору Монетная Контора доношеніемъ объявляла: Февраля де 26 дня сего 1747 г. въ присланномъ Правительствующаго Сената изъ Конторы въ Монетную Контору указѣ между прочимъ объявлено, что въ сообщенномъ изъ Правительствующаго Сената въ Сенатскую Контору вѣдѣніи написано: по опредѣленію де Правительствующаго Сената велѣно Монетной Канцеляріи, какъ наискорѣе, принятыя въ Москвѣ и въ С.-Петербургѣ отъ казенныхъ мѣстъ и отъ партикулярныхъ людей мелкія серебряныя копѣйки передѣлать какъ въ С.-Петербургѣ, такъ и въ Москвѣ, въ полуполтинныя и гривенныя монеты, тако жъ чтобъ по прежде посланнымъ указамъ денежекъ и полушекъ конечно опредѣленное число сдѣлано было въ крайней скорости подъ опасеніемъ штрафа, о чемъ Монетной Канцеляріи въ Монетную Контору подтверждать часто строгими указы, сверхъ же того оную Контору неослабно въ томъ передѣлѣ принуждать Сенатской Конторѣ и, что чиниться будетъ, въ Сенатъ почасту репортовать Монетной Конторѣ; а сколько тѣхъ денежекъ и полушекъ во опредѣленное число сдѣлано и за расходомъ нынѣ есть на лицо, прислать въ Правительствующій Сенатъ изъ Монетной Конторы вѣдомость, а впредь какой къ тому способъ, чтобъ передѣлъ онымъ копѣйкамъ и денежкамъ и полушкамъ скорѣе быть могъ, изыскать и, сколько къ тому мастеровыхъ и работныхъ людей прибавить и вновь登 становъ и прочаго сдѣлать надлежитъ, оной Монетной Канцеляріи немедленно разсмотрѣть и со мнѣніемъ представить въ Правительствующій Сенатъ, о чемъ де въ ту Канцелярію изъ Правительствующаго Сената и указъ посланъ, и онаго Правительствующаго Сената изъ Конторы указомъ Монетной Конторѣ велѣно означенныя мелкія серебряныя копѣйки въ полуполтинныя и гривенныя монеты передѣлать, тако жъ и денежекъ и полушекъ опредѣленное число додѣлать въ крайней скорости подъ опасеніемъ штрафа и, что чиниться будетъ, въ Сенатъ и въ Сенатскую Контору репортовать, и въ томъ де во всемъ неослабное понужденіе имѣть отъ экзекуторскихъ дѣлъ; а по справкѣ въ Монетной Конторѣ, Февраля 23 дня сего году, по присланному изъ С.-Петербурга изъ Монетной Канцеляріи указу (въ которомъ объявленъ присланный Правительствующаго Сената въ оную Монетную Канцелярію того жъ Февраля 12 дня указъ), велѣно имѣющіяся нынѣ въ наличности и впредь вступившія отъ казенныхъ мѣстъ мелкія серебряныя копѣйки передѣлывать здѣсь на монетномъ дворѣ въ полуполтинныя и гривенныя монеты, тако жъ и, по поданному изъ Монетной Конторы въ Бергъ-Коллегію доношенію, объявленнаго въ доношеніи Монетной Конторы потребнаго ко окончательному передѣлу въ 1.000.000 руб. числа и къ передѣлу жъ еще 50.000 пуд. мѣдныхъ кружковъ имѣть оной Конторѣ отъ Бергъ-Коллегіи непрестанное требованіе, и какъ отъ оной что въ то число тѣхъ кружковъ прислано будетъ, то, не мѣшкавъ ни малаго времени, оное перепечатывать, такъ и помянутые полуполтинники и гривенники передѣлывать съ крайнимъ поспѣшеніемъ, чего ради и опредѣленныхъ къ тому принуждать неослабно подъ опасеніемъ той Конторѣ (ежели отъ несмотрѣнія оной въ передѣлѣ полуполтинниковъ и гривенниковъ, тако жъ и въ перепечаткѣ мѣдныхъ денежекъ и полушекъ учинится остановка или продолженіе) неупустительнаго штрафа и, что чиниться будетъ, о томъ въ Правительствующій Сенатъ и въ Монетную Канцелярію той Конторѣ почасту репортовать, а сколько понынѣ помянутыхъ денежекъ и полушекъ въ опредѣленное число сдѣлано и за расходомъ на лицо послать въ Правительствующій Сенатъ той Конторѣ вѣдомость безъ замедленія, а впредь какой къ тому способъ, чтобъ передѣлъ помянутымъ мелкимъ копѣйкамъ и денежкамъ и полушкамъ скорѣе быть могъ, изыскать и, сколько къ тому мастеровыхъ и работныхъ людей прибавить и вновь становъ и прочаго сдѣлать надлежитъ, тако жъ какою именно дачею за дѣло помянутыхъ полуполтинныхъ и гривенныхъ монетъ обще съ рублевою и полтинною монетами съ пуда задѣльныхъ денегъ съ угаромъ и прочими расходы исправиться можно и впредь производить надлежитъ, о томъ оной Конторѣ, собравъ у обрѣтающихся въ Москвѣ при монетномъ дворѣ минцмейстеровъ за руками ихъ мнѣніе, прислать со оныхъ въ Монетную Канцелярію при доношеніи копію со объявленіемъ въ томъ доношеніи и своего мнѣнія въ самой крайней скорости, и въ Монетной Конторѣ опредѣлено учинить слѣдующее: 1) къ казначею Васильчикову послать указъ и велѣть имѣющіяся нынѣ въ казнѣ въ наличности

и впредь вступившія отъ казенныхъ мѣстъ и отъ партикулярныхъ людей на монетной дворъ мелкія серебряныя копѣйки и сплавленное изъ оныхъ серебро отдавать для передѣлу въ полуполтинники и гривенники минцмейстеру Анисиму Козмину, которому передѣлывать, по силѣ прежде посланнаго къ нему изъ Монетной Конторы и означеннаго Монетной Канцеляріи указовъ, съ крайнемъ поспѣшеніемъ и исправною работою и притомъ мастерамъ и работнымъ людемъ для работы, а ему, минцмейстеру Козмину, для смотрѣнія и неослабнаго тѣхъ мастеровъ понужденія, быть на монетномъ дворѣ неисходно, о чемъ къ нему, Козмину, послать указъ же; 2) въ Бергъ-Коллегію подать вторичное доношеніе (которое и подано сего Марта 5 дня) и требовать о присылкѣ объявленнаго въ доношеніи Монетной Конторы, потребнаго ко окончательному передѣлу въ 1.000.000 рублевъ числа, также и къ передѣлу жъ, еще 50.000 пудъ мѣдныхъ кружковъ, а не мѣди, и когда въ то число тѣхъ кружковъ отъ Бергъ-Коллегіи прислано будетъ, оные на монетномъ дворѣ пробирному ученику Филиппу Григорьеву и старостамъ Жилкѣ и Никитину, по силѣ прежде посланныхъ къ нимъ изъ Монетной Конторы и подтвердительнаго минувшаго Февраля 11 дня указовъ, перепечатывать, также и недодѣланную мѣдь додѣлывать съ крайнимъ и неусыпнымъ стараніемъ, и о томъ имѣть за нимъ, пробирнымъ ученикомъ, и старостами смотрѣніе по должности вардейнской минцмейстеру Андрею Зайцову, чего ради, какъ оныхъ, пробирнаго ученика и старостъ, такъ и всѣхъ монетчиковъ и работныхъ людей, кои обрѣтаются у дѣла денежекъ и полушекъ, велѣть ему, Зайцову, держать на монетномъ дворѣ безъ выпуску и для того смотрѣнія и понужденія быть ему, Зайцову, безотлучно, и ежели то дѣло производить будетъ не съ поспѣшеніемъ, то за несмотрѣніе взыщется на немъ, Зайцовѣ, съ немалымъ штрафомъ, вычетомъ жалованья за треть года неотмѣнно; и сколько въ каждую недѣлю тѣхъ мѣдныхъ денегъ дѣйствительно будетъ сдѣлано, а присланныхъ отъ Бергъ-Коллегіи кружковъ запечатано счетомъ и вѣсомъ, подавать имъ въ Монетную Контору седмичные репорты, о чемъ къ нимъ, Зайцеву и пробирному ученику, и старостамъ, послать указы, а по подачѣ отъ нихъ о томъ передѣлѣ репортовъ, въ Монетной Конторѣ сочиняя, посылать въ С.-Петербургъ въ Правительствующій Сенатъ и въ Монетную Канцелярію, а таковы жъ для извѣстія и здѣсь Правительствующаго Сената въ Контору подавать, репорты жъ каждыя недѣли по понедѣльникамъ неотмѣнно, а сколько по нынѣ помянутыхъ денежекъ и полушекъ во опредѣленное число сдѣлано и за расходомъ на лицо, о томъ послать въ Правительствующій Сенатъ при доношеніи вѣдомость, 3) а впредь какой тому способъ, чтобъ передѣлъ помянутымъ мелкимъ копѣйкамъ и денежкамъ и полушкамъ скорѣе быть могъ, изыскать и, сколько къ тому мастеровыхъ и работныхъ людей прибавить и вновь становъ сдѣлать надлежитъ, тако жъ какою именно дачею за дѣло помянутыхъ полуполтинниковъ и гривенниковъ обще съ рублевою и полтинною монетами съ пуда задѣльныхъ денегъ съ угаромъ и прочими расходы исправиться можно и впредь производить надлежитъ же, о томъ минцмейстерамъ Зайцову и Козмину подать въ Монетную Контору мнѣнія въ немедленномъ времени, о чемъ къ нимъ въ посылаемыхъ указахъ написать; 4) въ Монетную Канцелярію послать доношеніе и представить: хотя по силѣ апробованной блаженныя памяти отъ Государыни Императрицы Анны Іоанновны, данной въ 1738 году Монетной Конторы 2-й Экспедиціи членамъ, инструкціи повелѣно минцмейстерамъ давать въ передѣлъ монетъ по 1.000 пудъ серебра, а какъ оной минцмейстеръ отъ дѣла оправится и станутъ его считать, тогда другому минцмейстеру межъ тѣмъ другую тысячу пудъ серебра дать въ передѣлъ въ особливой плавильнѣ, дабы въ дѣлѣ остановки не было, и тако одного считать, а другому быть у передѣловъ; а понеже нынѣ въ Москвѣ на монетномъ дворѣ обрѣтается минцмейстеровъ 2 человѣка, изъ которыхъ одинъ правитъ вардейнскую должность и у смотрѣнія надъ мѣднымъ передѣломъ и надъ перепечаткою присланныхъ отъ Бергъ-Коллегіи денежныхъ и полушечныхъ кружковъ, и при сплавкахъ отъ вольно приносящихъ людей мелкихъ серебряныхъ денегъ, а другой у передѣлу серебра въ монеты и у пріему присылаемыхъ отъ казенныхъ мѣстъ мелкихъ серебряныхъ денегъ, къ тому жъ и другой монетный дворъ для серебрянаго передѣла, какъ выше показано, еще не устроенъ, а на Монетной Конторѣ за принятыя отъ казенныхъ сборовъ мелкія серебряныя деньги, также и за сплавленное отъ вольно-приносящихъ людей изъ тѣхъ же денегъ серебро имѣется долгу до 257.600 руб., да и сверхъ того нынѣ отъ вольноприносящихъ людей къ сплавкамъ мелкихъ денегъ повседневно объявляется суммами не малыми отъ 5 до 10 и 20 пудъ и свыше, а по мнѣнію де Монетной Конторы, для умноженія въ народѣ монеты и чтобъ въ заплатѣ за принимаемыя какъ отъ казенныхъ мѣстъ мелкія деньги, такъ и вольноприносителямъ за сплавленное изъ тѣхъ денегъ серебро и въ прочихъ указныхъ расходахъ, не было ни малѣйшей остановки, а паче, за недостроеніемъ другого двора и за не имѣніемъ свободнаго минцмейстера, надлежитъ нынѣ обрѣтающемуся у передѣлу монетъ минцмейстеру Козмину дать въ передѣлъ и другую тысячу пудъ серебра изъ мелкихъ копѣекъ, изъ которой дѣлать ему до 500 пудъ рублевою монетою, а достальное число 500, а съ прежде-опредѣленными 500 же—1.000 пудъ, передѣлывать въ полуполтинники и гривенники, въ томъ числѣ 3 доли въ гривенники, а двѣ въ полуполтинники, какъ о томъ въ Монетную Канцелярію отъ Монетной Конторы и прежде мнѣніемъ представлено, а во первыхъ передѣлывать, въ силу Правительствующаго Сената указу, въ полуполтинники и гривенники и между тѣмъ, чтобъ въ заплатѣ за мелкія деньги и за серебро изъ тѣхъ денегъ не было остановки, передѣлывать и въ рублевую монету и, по окончаніи передѣла, счетъ ему, Козмину, учинить въ обѣихъ двухъ тысячахъ пудахъ обще, ибо отъ того, какъ въ передѣлѣ монетъ, такъ и въ счетѣ, никакого сумнительства и замѣшательства быть не имѣетъ, а между тѣмъ произведеніемъ объявленныхъ передѣловъ мѣдной дворъ пристройкой исправлять надлежитъ же, дабы оный къ передѣлу вновь монетъ былъ въ готовности, и какъ тотъ дворъ пристройкой исправится, тогда надлежитъ и еще передѣлъ монетъ зачать, и тако въ передѣлѣ мелкихъ серебряныхъ копѣекъ впредь никакой остановки не будетъ; сверхъ же того представить, что, по мнѣнію жъ Монетной Конторы, по силѣ присланнаго въ Монетную Канцелярію изъ Правительствующаго Сената указу, изъ вымѣнныхъ въ С.-Петербургѣ отъ казенныхъ мѣстъ мелкихъ серебряныхъ копѣекъ и изъ сплавленнаго изъ приносимыхъ отъ партикулярныхъ людей мелкихъ же денегъ серебра, дабы въ народѣ въ размѣнѣ крупныхъ монетъ не было ни малѣйшей остановки, надлежитъ дѣлать полуполтинники и гривенники и тамъ на монетномъ дворѣ, понеже въ Москвѣ на одномъ монетномъ дворѣ передѣломъ полу-

полтинныхъ и гривенныхъ монетъ, за мелкостію оной монеты, ко удовольствію въ размѣнѣ крупной монеты народу вскорѣ исправиться никакъ не возможно; а впредь, чтобъ передѣлъ мелкимъ серебрянымъ копѣйкамъ и мѣднымъ деньгамъ скорѣе быть могъ, какой способъ изыскать надлежитъ и какою дачею за дѣло полуполтинниковъ и гривенниковъ обще съ рублевою и полтинною монетами съ пуда задѣльныхъ денегъ съ угаромъ и прочими расходами исправиться можно и впредь производить надлежитъ, о томъ, по взятіи отъ минцмейстеровъ мнѣній, въ Монетную Канцелярію представлено будетъ особливымъ доношеніемъ. И по оному опредѣленію къ казначею Васильчикову, къ минцмейстерамъ Зайцову и Козмину, къ пробирному ученику Григорьеву и старостамъ Жилкѣ и Никитину указы, также и сколько въ опредѣленное число мѣдныхъ денежекъ и полушекъ сдѣлано и за расходомъ на лицо, въ Правительствующій Сенатъ вѣдомость посланы, а такова жъ вѣдомость для извѣстія Правительствующаго Сената въ Контору сообщена, а въ Монетную Канцелярію о вышеписанномъ же доношеніе послано будетъ сего числа. И по указу Ея Императорскаго Величества Правительствующаго Сената Контора приказали: въ Правительствующій Сенатъ сообщить вѣдѣніе и притомъ объявить, что по вышеписанному Монетной Конторы мнѣнію, для умноженія въ народѣ монеты и указныхъ расходовъ и прочихъ показанныхъ въ томъ мнѣніи резоновъ, обрѣтающемуся нынѣ у передѣлу монетъ минцмейстеру Козмину въ передѣлъ серебра другую тысячу пудъ и по разсмотрѣнію Сенатской Конторы дать надлежитъ, только не соизволено ль будетъ опредѣлить: всю оную сумму 1.000 пудъ съ крайнимъ поспѣшеніемъ въ первыхъ передѣлать въ гривенную одну монету, а другую тысячу пудъ въ полуполтинную, а потомъ и въ рублевую жъ монеты пополамъ, ибо нынѣ болѣе въ народѣ нужда состоитъ въ мелкой монетѣ, дабы оной скорѣе умножено быть могло и требовать о томъ опредѣленія; а сколько до нынѣ во опредѣленное число мелкихъ денежекъ и полушекъ сдѣлано и, за расходомъ на лицо состоитъ, съ поданной изъ Монетной Конторы вѣдомости приложить при томъ вѣдѣніи копію, (которая при семъ и сообщена). И Правительствующій Сенатъ да благоволитъ учинить о томъ по Ея Императорскаго Величества указу.

(Моск. Архивъ М-ва Юстиціи, дѣла Сената по Монетной Канцеляріи, кн. № 9/1.423, лл. 915—930.)

---

26 Марта 1747 года.

№ 79. **ВѢДОМОСТЬ**

о количествѣ мѣдныхъ денежекъ и полушекъ, изготовленномъ съ 1744 по 1747 годъ.

Въ 1744-мъ году Мая 26 дня въ присланномъ Ея Императорскаго Величества указѣ изъ Правительствующаго Сената въ Монетную Канцелярію между прочимъ объявлено:

Правительствующій Сенатъ, во исполненіе Высочайшаго Ея Императорскаго Величества указу, подписаннаго собственною Ея Императорскаго Величества рукою, того жъ Мая 11 числа, въ присутствіи Ея Императорскаго Величества въ Правительствующемъ Сенатѣ на разсужденіи сенатскомъ, приказали: для размѣну на мелочные расходы рублевой монеты мѣдныхъ денежекъ и полушекъ на монетныхъ дворѣхъ отнынѣ сдѣлать до 1.000.000 руб., вѣсомъ противъ нынѣ дѣланныхъ денежекъ и полушекъ.

А въ томъ же 1744-мъ году Іюня 22 дня, по присланному жъ Ея Императорскаго Величества изъ Правительствующаго Сената въ Монетную Канцелярію указу, между прочимъ велѣно: объявленную въ вѣдомости Бергъ-Коллегіи мѣдь, имѣющуюся въ Москвѣ, 1.990 пуд. 29$^1/_2$ фун., и въ пути въ караванѣ 5.000 пуд., да мѣдныхъ кружковъ 6.349 пуд. 16 фун., по привозѣ въ Москву отдать на монетные дворы, а имѣющуюся жъ въ С.-Петербургѣ мѣдь, что за отдачею, по силѣ именнаго Ея Императорскаго Величества указу, иноземцу фонъ-Дерзандену останется, Бергъ-Коллегіи велѣть привезть въ Москву и потому жъ отдать на монетные дворы, а которая мѣдь имѣется нынѣ на заводахъ, велѣть передѣлывать въ кружки денежные и полушечные безъ замедленія и присылать же въ Монетную Канцелярію, такожъ и что въ нынѣшнемъ году на тѣхъ казенныхъ заводахъ мѣди выплавлено будетъ, изъ оной, сверхъ вышепоказанной наличной мѣди, въ денежные и полушечные кружки передѣлать еще до 50.000 пуд. и потому жъ отправлять въ Москву безъ всякаго замедленія и отдавать въ Монетную Канцелярію.

И по силѣ оныхъ Ея Императорскаго Величества указовъ въ Москвѣ на монетной дворъ въ передѣлъ мѣдныхъ денежекъ и полушекъ, по 10 руб. изъ пуда, въ пріемѣ мѣди, а именно:

Отъ Бергъ-Коллегіи штыковой и по сплавкѣ обрѣзковой 7.203 пуд. 11 фун. 64 зол.

Наличной на монетномъ дворѣ и привезенной изъ С.-Петербурга изъ Конторы 2-ой Экспедиціи 1.413 пуд. 5 фун. Итого бергъ-коллежской и монетнаго двора мѣди въ пріемѣ 8.616 пуд. 17 фун. 64 зол. И изъ оной мѣди въ 1746 г. сдѣлано денежекъ и полушекъ 76.240 руб., вѣсомъ 7.624 пуд. Затѣмъ остаточной въ передѣлѣ кроховой изъ окалины мѣди и съ угаромъ 992 пуд. 17 фун. 64 зол.

Въ пріемѣ же отъ Бергъ-Коллегіи гладкихъ кружковъ: въ 1745 г. счетомъ 72.508 руб. 26 коп., вѣсомъ 7.344 пуд. 37 фун. 85 зол.

Въ 1746 г. 146.660 руб., вѣсомъ 14.812 пуд. 19 фун. Да въ томъ же 1746 г. Ноября 28 дня объявлено въ присылку мѣди 137 пуд. 8 фун. 24 зол., да кружковъ 212.000 руб., вѣсомъ 21.200 пуд., которые у опредѣленныхъ отъ Бергъ-Коллегіи отдатчиковъ 5 человѣкъ на монетный дворъ счетомъ и вѣсомъ и принимаются, а то-ль число по окончаніи пріема явится, о томъ нынѣ показать неможно.

Итого кружковъ въ пріемѣ и въ присылку во объявленіи 431.168 руб. 26 коп., вѣсомъ 43.157 пуд. 16 фун. 85 зол.

Изъ оныхъ кружковъ сего Марта по 2-е число перепечатано денежекъ и полушекъ 261.168 руб., вѣсомъ 26.357 пуд. 16 фун. 85 зол. А съ вышепоказанными сдѣланными на монетномъ дворѣ изъ наличной мѣди 337.408 руб.

Затѣмъ, вышепомянутыхъ, объявленныхъ Ноября 28 дня, кружковъ въ остаткѣ къ перепечатанію 170 000 руб., вѣсомъ 1.700 пуд., которые и перепечатываются, и въ каждую недѣлю изъ перепечатки выходитъ денежекъ по 8.000 и по 9.000 руб. и болѣе, о чемъ и въ Правительствующій Сенатъ чрезъ Сенатскую Контору изъ Монетной Конторы репортуется по седмично.

И изъ вышеозначенныхъ, сдѣланныхъ на монетномъ дворѣ изъ наличной мѣди, также и изъ кружковъ запечатанныхъ, денежекъ и полушекъ, по силѣ присланныхъ изъ Правительствующаго Сената и онаго Сената изъ Конторы указовъ, въ 1745 и въ 1746 г. отправлено въ Иркутскую Провинціальную и въ Сибирскую Губернскую Канцеляріи 82.480 руб., въ Бергъ-Коллегію за мѣдь и за кружки 96.028 руб. 18$^3/_4$ коп., въ платежъ за присланныя отъ казенныхъ сбо-

ровъ мелкія серебряныя деньги, также и вольноприносителямъ за сплавленное изъ такихъ же мелкихъ денегъ серебро и прочие надлежащіе по указамъ расходы, употреблено 155.899 руб. 81 коп.

Итого 334.408 руб.

Затѣмъ сего Марта по 2-е число въ остаткѣ въ наличности 3.000 руб.

А въ число 1.000.000 руб. къ вышеобъявленнымъ, изъ присланной отъ Бергъ-Коллегіи и наличной на монетномъ дворѣ мѣди сдѣланнымъ, и изъ кружковъ запечатаннымъ, и что изъ остаточной мѣди сдѣлано быть имѣетъ, потребно впредь въ присылку отъ Бергъ-Коллегіи на монетный дворъ для запечатанія кружковъ, а не мѣди, (кромѣ тѣхъ, которые велѣно сдѣлать сверхъ того числа 50.000 пуд.) 48.881 пуд. 74 фун. 83 зол., а счетомъ 488.813 руб. 71 коп.

Секретарь Тимоѳей Карповъ.

(Моск. Архивъ М-ва Юстиціи, дѣла Сената по Монетной Конторѣ, кн. № 9/1.423 лл. 921—923.)

---

27 Марта 1747 года.

№ 80. *Указъ изъ Канцеляріи Главнаго Заводовъ Правленія Конторѣ денежнаго дѣла.* — **Объ установленіи размѣровъ угара и потерь при выдѣлкѣ мѣдной монеты въ 1747 году.**

27 числа Марта сего года, по Ея Императорскаго Величества указу въ Канцеляріи Главнаго заводовъ Правленія на доношеніе изъ оной Конторы, поданное 17 сего жъ мѣсяца, и на сообщенной при томъ расчетъ на 1746 годъ о угарѣ и упали въ мѣди при дѣлѣ денежныхъ кружковъ, по которому явилось, что, противъ учиненнаго въ 1743 году по 1746 годъ трехъ годоваго счета, по тому 1746 года расчету оказалось у ста пудъ угару и упали менѣе, а именно при расковкѣ восьмьюдесятью восьмью, при плащеніи восьмьюдесятью при разрѣзываніи кружковъ мѣдныхъ тринадцатью золотниками, при сплавкѣ обрѣзковъ крохъ и негодныхъ кружковъ тремя фунтами сорока восьмью золотниками; при плавкѣ окалины пятью пудами сорока двумя золотниками; опредѣлено: при расковкѣ и плащеніи мѣди, и прочемъ, съ начала сего 1747 г. считать въ мѣди угаръ и упаль по тому, какъ по вышепомянутому за 1746 годъ счету явилось, а если сверхъ того излишне въ угарѣ и упали у мастеровъ явится, то о взысканіи за оное, съ кого надлежитъ, чинить по указамъ, и Конторѣ денежнаго дѣла чинить о томъ по сему Ея Императорскаго Величества указу.

(Екатеринбургскій Горнозаводскій Архивъ, дѣла Конторы Екатеринбургскаго монетнаго двора кн. № 45.)

---

31 Марта 1747 года.

№ 81. *Именной указъ, данный Сенату.* — **О высылкѣ пошлинныхъ денегъ, собираемыхъ въ Лифляндіи, Эстляндіи, въ Выборгской Провинціи и въ Нарвѣ, съ привозной изъ-за моря соли, въ Соляное Коммисарство и о неупотребленіи оныхъ въ расходъ безъ Высочайшаго повелѣнія.**

По именному блаженныя и вѣчнодостойныя памяти, сестры Нашей Государыни Императрицы Анны Іоанновны, прошлаго 1732 года велѣно: съ привозной въ Лифляндію, Эстляндію, Выборгскую провинцію и въ Нарву, чужестранной соли собираемыя пошлины отсылать Коммерцъ-Коллегіи въ Соляную Контору, которыя изъ Ревеля, Нарвы и Выборга, съ того года по нынѣшній годъ и отсыланы, и въ приходѣ оныхъ въ Соляной Конторѣ было 93.183 рубли 18$^1/_2$ копѣекъ, а изъ Риги во всѣ тѣ годы прислано токмо 309 рублей 73 копѣйки, о прочихъ же вѣдомостью въ ту Контору изъ Риги показано, въ приходѣ было вышепомянутаго 1732 года съ Сентября по тотъ же мѣсяцъ 1743 года, специи 21.222 ефимка 82 гроша, альбертовыхъ 391.882 ефимка 68$^3/_4$ гроша, изъ которыхъ показано въ расходѣ въ разныя Экспедиціи, въ Польшу, Голландію и въ другія мѣста, и въ кирасирскіе полки, въ купеческую Рижскую компанію, специи 8.666 ефимковъ 6 грошей, альбертцъ 87.100 ефимковъ 67$^1/_2$ гроша, на монетный дворъ и въ Штатсъ-Контору специи 12.556 ефимковъ 76 грошей, альбертцъ 204.903 ефимка 31$^1/_4$ гроша, всего специи 21.222 ефимка 82 гроша, альбертцъ 292.004 ефимка 8$^3/_4$ гроша, за расходомъ въ остаткѣ альбертовыхъ 2.734 ефимка 77 грошей, а по какимъ указамъ тотъ расходъ и отсылка мимо Соляной Конторы чинена, тако жъ сверхъ того достальные 97.143 ефимка 73 гроша альбертцъ куда въ расходѣ или въ отсылкѣ, того не показано; а съ 1743 года, что было въ приходѣ, о томъ и вѣдомостей никакихъ не прислано, да и въ Выборгской провинціи расходъ такимъ деньгамъ имѣлся по указамъ Штатсъ-Конторы не на принадлежащіе расходы до Соляной Конторы, чего безъ именнаго указа чинить не надлежало; и хотя о высылкѣ тѣхъ денегъ и о присылкѣ обстоятельныхъ вѣдомостей Соляною Конторою отъ Коммерцъ-Коллегіи не однократно подтвержденія и вѣдомостей требовано, но на оное той Коллегіи ни отвѣта, ни извѣстія, не прислано; о чемъ Нашъ Сенатъ изъ приложеннаго при семъ экстракта, полученнаго изъ Соляной Конторы, усмотрѣть можетъ. Того ради повелѣваемъ Нашему Сенату, имѣющіяся въ вышеобъявленныхъ губерніяхъ и провинціи, и городѣ Нарвѣ, солянаго пошлиннаго сбора деньги, сколько гдѣ ихъ понынѣ на лицо есть, всѣ немедленно выслать къ здѣшнему Соляному Коммисарству, и впредь оныя высылать къ тому жъ Коммисарству, безъ всякаго удержанія; а по какимъ указамъ съ 1732 года, и на что именно того сбора деньги гдѣ въ расходъ держаны, и для чего мимо Соляной Конторы и Коммисарства въ другія мѣста не по силѣ именнаго указа отсыланы? о томъ, какъ отъ Коммерцъ-Коллегіи и Штатсъ-Конторы, такъ и отъ подчиненныхъ мѣстъ, до кого тѣ сборы и расходы принадлежатъ, взять обстоятельныя вѣдомости и отвѣты, безъ всякаго упущенія и замедленія, которые съ пріобщеніемъ о расходѣ оныхъ денегъ съ указовъ копій, каковы гдѣ имѣются, Намъ подать, а впредь тѣхъ сборовъ денегъ нигдѣ, безъ указовъ за подписаніемъ Нашей собственной руки, въ расходъ не держать.

(I. П. С. З. № 9.386.)

---

3 Апрѣля 1747 года.

№ 82. *Указъ изъ Монетной Канцеляріи въ Канцелярію Главнаго Правленія Сибирскихъ и Казанскихъ заводовъ.* — **Объ учрежденіи передѣла мѣдной монеты въ Екатеринбургѣ и посылкѣ туда минцпробирера Ильи Шагина.**

Марта 18 дня 1747 года. Въ присланномъ Ея Императорскаго Величества указѣ изъ Правительствующаго Сената

въ Монетную Канцелярію между прочимъ объявлено: Правительствующій же Сенатъ по доношенію Монетной Канцеляріи приказали:

Мѣдныхъ денежекъ и полушекъ въ Москвѣ на монетномъ дворѣ, кромѣ по нынѣ сдѣланнаго числа и что въ милліонъ рублей додѣлать надлежитъ, болѣе вновь не дѣлать, и изъ Сибири съ Екатеринбургскихъ казенныхъ заводовъ, гладкихъ кружковъ для перепечатанія въ Москву не присылать, а что въ милліонъ рублей тѣхъ мѣдныхъ денежекъ и полушекъ не додѣлано, въ то число, что надлежитъ для передѣлу въ гладкіе кружки, изъ Бергъ-Коллегіи, буде готовые есть, на монетный дворъ отослать, по полученіи указа въ самой крайней скорости, гдѣ по присылкѣ оные кружки въ указное число денежекъ и полушекъ передѣлать по тому же, не упуская не малаго времени. Сего на Монетной Конторѣ неослабно взыскивать и въ томъ передѣлѣ оную, такожъ въ отсылкѣ тѣхъ кружковъ на монетный дворъ Бергъ-Коллегію, на крѣпко понуждать Сенатской Конторѣ и, какъ всѣ тѣ денежки и полушки въ указное число милліонъ рублей сдѣланы будутъ, о томъ въ Правительствующій Сенатъ немедленно репортовать, и буде въ Бергъ-Коллегіи готовыхъ кружковъ въ милліонное число чего не достанетъ, то болѣе изъ заводовъ тѣхъ кружковъ въ Москву возить не велѣть, ибо мѣдной мелкой монеты, денежекъ и полушекъ, сверхъ же того и дву-копѣечниковъ для вымѣна изъ народа мелкихъ серебряныхъ копѣекъ и размѣну крупной монеты, довольно, а для удовольствія въ Сибирской губерніи на вымѣнъ изъ народа мелкихъ серебряныхъ денегъ и для размѣну крупной монеты дозволить имъ изъ имѣющейся въ Сибири на Екатеринбургскихъ казенныхъ заводахъ наличной мѣди сдѣлать и перепечатать мѣдныхъ денежекъ и полушекъ до милліона рублей на тѣхъ Екатеринбургскихъ заводахъ, вѣсомъ противъ прежнихъ сдѣланныхъ денежекъ и полушекъ, по десяти рублей изъ пуда, и, недожидаясь всего передѣла, отсылать въ Сибирскую Губернскую Канцелярію, а той Канцеляріи, оставляя у себя потребное число, отправлять въ Иркутскую Провинціальную Канцелярію, а изъ тѣхъ Канцелярій за оныя денежки и полушки указною монетою заплату учинить въ Бергъ-Коллегію или куда отъ оной повелѣно будетъ немедленно, буде же той мѣди на оныхъ Екатеринбургскихъ казенныхъ заводахъ въ количествѣ явится не достаточно, то въ прибавокъ къ оной взять до десяти тысячъ пудъ съ партикулярныхъ заводовъ съ заплатою за ту мѣдь денегъ по тамошней настоящей цѣнѣ, но токмо чтобъ на оныхъ заводахъ тѣхъ мѣдныхъ денежекъ и полушекъ сдѣлано и въ Сибирской губерніи оставлено было, конечно, не свыше означеннаго числа милліона рублей, и для того къ дѣлу оныхъ денежекъ и полушекъ надлежащіе инструменты и станы, коихъ тамъ не имѣется, также и мастеровыхъ людей и списки къ тому передѣлу изъ имѣющихся при монетномъ дворѣ служителей, минцпробирера, и для рѣзанія штемпелей рѣзчиковъ, отправить немедленно въ Канцелярію Главнаго Правленія Сибирскихъ и Казанскихъ заводовъ изъ оной Монетной Конторы, въ чемъ оную понуждать Сенатской же Конторѣ неослабно, и въ бытность тамъ при дѣлѣ денежекъ и полушекъ за минцпробирера и рѣзчиковъ жалованье давать по тому жъ числу, по чему имъ нынѣ производится изъ оной же Канцеляріи, а монетчикамъ задѣльныя деньги, что надлежитъ по усмотрѣнію оной же Канцеляріи, и поставить все оное на счетъ того передѣла, а чтобъ тѣ денежки и полушки дѣланы были въ указный вѣсъ и самою доброю и чистою работою, и при томъ дѣлѣ ни отъ кого бы никакого воровства не было, все то смотрѣніе и другое при передѣлѣ тѣхъ денегъ исправленіе въ полное вѣдѣніе поручить обрѣтающемуся въ Сибири изъ отставныхъ полковнику Венду и надъ тѣмъ передѣломъ имѣть ему главную дирекцію.

Сверхъ же того, какимъ образомъ, будучи ему при томъ дѣлѣ, поступать, о томъ дать ему съ довольнымъ наставленіемъ на основаніи указовъ инструкцію изъ Монетной Канцеляріи, а сколько жъ той мѣди явится, и изъ оной въ денежки и полушки передѣлано будетъ, о томъ и о прочемъ, что происходить будетъ, въ Правительствующій Сенатъ и въ Монетную Канцелярію ему репортовать; и для того при той показанной ему коммисіи обрѣтаться будетъ. Жалованья ему производить, въ разсужденіи такъ отдаленнаго мѣста, противъ армейскихъ полковниковъ кромѣ раціоновъ, а въ Бергъ-де Коллегію, въ Сибирской Приказъ, въ Сибирскую Губернскую Канцелярію, и въ Иркутскую Провинціальную Канцелярію указы, а въ Сенатскую Контору вѣдѣніе, изъ Сената посланы; по которому Ея Императорскаго Величества Правительствующаго Сената указу въ Монетной Канцеляріи и опредѣлено: въ Москву въ Монетную Контору послать Ея Императорскаго Величества указъ и велѣть: что въ милліонъ рублей мѣдныхъ денежекъ и полушекъ не передѣлано, оное число изъ присланныхъ по нынѣ (и уже и впредь, что готовыхъ отъ Бергъ-Коллегіи кружковъ прислано будетъ) передѣлать въ самой крайней скорости, а для отправленія въ оную Канцелярію Главнаго Правленія Сибирскихъ и Казанскихъ заводовъ, къ дѣлу на Екатеринбургскихъ заводовъ мѣдныхъ денежекъ и полушекъ до милліона рублей, послать, за неимѣніемъ въ Москвѣ при монетномъ дворѣ минцпробиреровъ, Илью Шагина въ Москву въ оную Монетную Контору безъ замедленія, а оной Конторѣ онаго Шагина, такожъ и подлежащіе къ дѣлу оныхъ денежекъ и полушекъ станы и инструменты, коихъ тамъ не имѣется, и мастеровыхъ людей, и для рѣзанія штемпелей рѣщиковъ, сколько по разсмотрѣнію той Конторы потребно имѣть быть, отправить въ оную Канцелярію Главнаго Правленія Сибирскихъ и Казанскихъ заводовъ по сношенію съ тою Канцеляріею, сухимъ и водянымъ путемъ, какъ имѣетъ быть способнѣе въ самой скорости, а какіе въ тое Канцелярію станы и инструменты и кто именно мастеровые люди и рѣзчики отправлены будутъ, о томъ въ тое Канцелярію, такъ же и о жалованьи, что выше помянутому минцпробиреру Шагину производится нынѣ здѣсь въ годъ по сту пятидесяти рублей, и какое жъ производится жъ пріемщикамъ, которые посланы будутъ, для произведенія имъ по тѣмъ-же окладамъ въ бытность ихъ тамъ жалованья же, тако жъ по какой цѣнѣ монетчикамъ въ бытность тамъ прежде при передѣлѣ мѣдныхъ денежекъ и полушекъ задѣльные деньги произвожены и нынѣ производить надленадлежитъ, о томъ той Конторѣ, справясь по имѣющимся въ оной о бывшемъ тамъ прежде денежекъ и полушекъ передѣлѣ дѣламъ, имѣть со оною жъ Канцеляріею Главнаго Правленія Сибирскихъ и Казанскихъ заводовъ сношенія, а какимъ образомъ будущимъ у смотрѣнія при передѣлѣ тѣхъ мѣдныхъ денежекъ и полушекъ, полковнику Венду, тако жъ и вышепомянутому минцпробиреру Шагину, поступать, о томъ въ той Конторѣ изъ вышепомянутыхъ, имѣющихся о прежде бывшемъ тамъ передѣлѣ, дѣлъ съ довольнымъ постановленіемъ на основаніи указовъ учинить инструкціи, которыя и прислать для апробаціи въ Монетную Канцелярію при доно-

шеніи въ самой скорости, и Канцеляріи Главнаго Правленія Сибирскихъ и Казанскихъ заводовъ о вышеписанномъ вѣдать, а въ Москву въ Монетную Контору о вышеписанномъ для исполненія, а полковнику г. Венду для вѣдома, указы посланы.

(Екатеринбургскій Горнозаводскій Архивъ, дѣла Конторы Екатеринбургскаго монетнаго двора, кн. № 45.)

---

7 Апрѣля 1747 года.

№ 83. *Именной указъ, объявленный изъ Кабинета Ея Величества Монетной Конторѣ.* — **О сдѣланіи пятисотъ червонныхъ съ портретомъ Ея Величества.**

Ея Императорское Величество указала: изъ имѣющагося въ Москвѣ въ оной Конторѣ наличнаго золота (за неимѣніемъ здѣсь мастеровъ къ дѣлу червонныхъ и штемпелей и другихъ инструментовъ) сдѣлать новыхъ червонныхъ 500, съ портретомъ Ея Императорскаго Величества, добрымъ мастерствомъ, въ указной вѣсъ и цѣну и пробу 93-ю, сдѣлавъ новой штемпель; на которомъ вырѣзать портретъ и гербъ не такъ глубоко, какъ прежніе сдѣланы были, но гораздо мельче, дабы портретъ не стирался такъ, какъ у сдѣланныхъ по сіе время есть; а тиснить, открася кружки и, напечатавъ, не отжигать, какъ прежде дѣлали, но оставить такъ, дабы глянецъ лучше былъ; а что не такъ мягки будутъ, какъ отжиганные, и тѣмъ пробы своей и цѣны не потеряютъ, и какъ сдѣланы будутъ, ничего не мѣшкавъ, прислать сюда на почтѣ. А сколько на дѣло оныхъ червонныхъ пойдетъ золота: то толикое жъ число вычтено будетъ изъ имѣющагося здѣсь въ Монетной Канцеляріи золота, отданнаго изъ Кабинета Ея Величества въ прошломъ 1746 году, на дѣло такихъ же червонныхъ, и о пріемѣ и пересылкѣ сюда оныхъ червонныхъ къ Московскому почтъ-директору писано.

(I П. С. З. № 9.390.)

---

10 Апрѣля 1747 года.

№ 84. *Сенатскій указъ.* — **О вымѣнѣ мелкихъ серебряныхъ копѣекъ въ Сибири.**

Въ собраніе Правительствующаго Сената впущенъ былъ ассесоръ Изъединовъ и подалъ отъ Монетной Канцеляріи доношеніе, коимъ на присланный изъ Правительствующаго Сената указъ, чтобъ мѣдныхъ денежекъ и полушекъ въ Москвѣ на монетномъ дворѣ, кромѣ понынѣ сдѣланнаго числа и что въ милліонъ рублей додѣлать надлежитъ, болѣе вновь не дѣлать и изъ Сибири съ Екатеринбургскихъ казенныхъ заводовъ гладкихъ кружковъ для перепечатанія въ Москву не присылать, и о передѣлѣ изъ имѣющагося здѣсь и въ Москвѣ на монетныхъ дворахъ не въ дѣлѣ серебра и мелкихъ серебряныхъ копѣекъ половины въ крупную, а другой въ полуполтинныя и гривенныя монеты; и о дозволеніи, для удовольствія въ Сибирской губерніи на вымѣнъ изъ народа мелкихъ серебряныхъ денегъ и для размѣна крупной монеты, изъ имѣющейся въ Сибири на Екатеринбургскихъ казенныхъ заводахъ наличной мѣди сдѣлать и перепечатать мѣдныхъ денежекъ и полушекъ до милліона рублей на тѣхъ Екатеринбургскихъ заводахъ, вѣсомъ противъ прежнихъ сдѣланныхъ денежекъ и полушекъ по 10 руб. изъ пуда и о прочемъ, представляетъ, что въ оную Канцелярію въ поданномъ той же Канцеляріи изъ Конторы второй Экспедиціи доношеніи представлено, объявленнаго де полуполтинныхъ и гривенныхъ монетъ изъ мелкихъ денегъ и изъ сплавленнаго изъ оныхъ серебра передѣла здѣсь, на С.-Петербургскомъ монетномъ дворѣ, за тѣснотою онаго, производить никакъ не возможно для того, что потребныхъ къ тому полуполтинному и гривенному передѣлу инструментовъ установить не гдѣ; ибо де съ нуждою и рублевой и полтинной передѣлъ на ономъ монетномъ дворѣ производится. Къ тому жъ де, ежели мелкую монету дѣлать со умноженіемъ, напримѣръ, отъ тысячнаго передѣла рублевыхъ и полтинныхъ монетъ одну треть, а двѣ трети полуполтинныхъ и гривенныхъ монетъ, то за передѣлъ оныхъ всѣхъ сортовъ монетъ задѣльными деньгами и съ угаромъ и съ прочими расходы, ниже 20 руб. съ пуда исправиться будетъ никакъ не возможно. Къ тому жъ де и по указамъ Правительствующаго Сената и по требованіямъ Штатсъ-Конторы за присылаемые на монетные дворы ефимки платежа требуется серебряною монетою въ скорости, или и того жъ дня, какъ скоро оные на монетные дворы вступятъ; исправиться жъ де передѣломъ оныхъ вскорѣ никакъ не возможно за тѣмъ, что оная полуполтинная и гривенная монета, противъ рублевой и полтинной монеты, дѣлается съ продолженіемъ, и за тѣмъ въ тѣхъ расходахъ чиниться остановка будетъ. Того де ради въ оной Канцеляріи, по общему оной же Канцеляріи съ Конторою второй Экспедиціи сношенію, опредѣлено, въ Москву въ Монетную Контору послать указъ, которой и посланъ, и велѣно: 1) Что въ милліонъ рублей мѣдныхъ денежекъ и полушекъ не передѣлано, оное число изъ присланныхъ по нынѣ, и ежели впредь что готовыхъ отъ Бергъ-Коллегіи кружковъ прислано будетъ, передѣлать въ самой крайней скорости и, по исполненіи того, въ Правительствующій Сенатъ и въ Монетную Канцелярію репортовать. 2) Изъ имѣющагося тамъ на монетномъ дворѣ не въ дѣлѣ серебра и мелкихъ серебряныхъ копѣекъ передѣлать половину въ крупную, а другую въ полуполтинныя и гривенныя монеты въ самой скорости жъ; чего ради и опредѣленныхъ къ тому понуждать не ослабно и на монетномъ дворѣ держать безъ выпуска, подъ опасеніемъ, ежели отъ несмотрѣнія той Конторы въ передѣлѣ тѣхъ полуполтинниковъ и гривенниковъ учинится продолженіе и остановка, не упустительнаго штрафа, не принимая никакихъ отговорокъ. И при томъ той Конторѣ смотрѣть накрѣпко, чтобъ при передѣлѣ тѣхъ полуполтинныхъ и гривенныхъ монетъ задѣльныя монетчикамъ деньги производжены были на каждой пудъ съ угаромъ и расходомъ, какъ возможно противъ прежнихъ опредѣленныхъ цѣнъ, а именно: за полуполтинныя 10 руб., за гривенныя 12 руб., съ уменьшеніемъ; и сколько когда тѣхъ полуполтинныхъ и гривенныхъ монетъ дѣйствительно сдѣлано будетъ, о томъ въ Правительствующій Сенатъ, по силѣ вышеобъявленнаго Правительствующаго Сената указа, репортовать, также и въ Монетную Канцелярію той Монетной Конторѣ присылать, по силѣ преждепосланныхъ указовъ, седмичные репорты неотмѣнно. А для отправленія въ Канцелярію Главнаго Правленія Сибирскихъ и Казанскихъ заводовъ, къ дѣлу на Екатеринбургскихъ заводахъ мѣдныхъ денежекъ и полушекъ до милліона рублей, послать, за неимѣніемъ въ Москвѣ при монетномъ дворѣ минцъ-пробирерова, Конторѣ второй Экспедиціи обрѣтающагося здѣсь при монетномъ дворѣ минцпробирером Илью Шагина

Москву, въ оную Монетную Контору, давъ ему одну ямскую подводу безъ замедленія. А Монетной Конторѣ онаго Шагина, тако жъ и подлежащіе къ дѣлу оныхъ денежекъ и полушекъ станы и инструменты, коихъ тамъ не имѣется, и мастеровыхъ людей, и для рѣзанія штемпелей рѣщиковъ, сколько по разсмотрѣнію той Конторы потребно имѣетъ быть, отправить въ вышеупомянутую Канцелярію Главнаго Правленія Сибирскихъ и Казанскихъ заводовъ, по сношенію съ тою Канцеляріею, сухимъ или водянымъ путемъ, какъ имѣетъ быть способнѣе, въ самой скорости. А какіе въ тое Канцелярію станы, инструменты и кто именно мастеровые люди и рѣщики отправлены будутъ, о томъ въ тое Канцелярію также и о жалованьи, что вышеупомянутому минцпробиреру Шагину производится нынѣ здѣсь въ годъ по 150 рублей, и какое жъ производится и рѣщикамъ, которые посланы будутъ, для произведенія имъ по тѣмъ же окладамъ въ бытность ихъ тамъ жалованья жъ, тако жъ и по какой цѣнѣ монетчикамъ въ бытность тамъ прежде при передѣлѣ мѣдныхъ денежекъ и полушекъ задѣльныя деньги производжены и нынѣ производить надлежитъ; о томъ той Конторѣ, справясь по имѣющимся въ оной о бывшемъ тамъ прежде денежекъ и полушекъ передѣлѣ дѣламъ, имѣть съ оною жъ Канцеляріею Главнаго Правленія Сибирскихъ и Казанскихъ заводовъ сношеніе и о всемъ, по дѣйствительномъ исполненіи, въ Монетную Канцелярію репортовать. А какимъ образомъ будущему у смотрѣнія при передѣлѣ тѣхъ мѣдныхъ денежекъ и полушекъ полковнику Венду, тако жъ и вышеупомянутому минцпробиреру Шагину, поступать, о томъ въ той Конторѣ изъ вышеупомянутыхъ имѣющихся о прежде бывшихъ тамъ передѣлѣ дѣлъ съ довольнымъ наставленіемъ, на основаніи указовъ, учинить инструкціи, которыя и прислать для апробаціи въ Монетную Канцелярію при доношеніи въ самой скорости, а въ Правительствующій Сенатъ, объявя о вышеписанномъ во извѣстіе, подать доношеніе; и притомъ и отъ Монетной Канцеляріи представить то жъ, что передѣла вышеупомянутыхъ полуполтинныхъ и гривенныхъ монетъ здѣсь на монетномъ дворѣ, за тѣснотою онаго и за великою цѣною задѣльныхъ денегъ, производить не возможно. А мнѣніе Монетной Канцеляріи представить, что передѣлъ помянутыхъ полуполтинныхъ и гривенныхъ монетъ надлежитъ производить въ Москвѣ на монетномъ дворѣ, и для того передѣла и имѣющіяся здѣсь на монетномъ дворѣ мелкія деньги, и изъ мелкихъ же денегъ серебро, отправить въ Москву на оной монетной дворъ; а въ Сибири вымѣнъ мелкихъ серебряныхъ копѣекъ, для скораго оныхъ изъ народа въ казну вымѣна и для умноженія отъ онаго вымѣна и передѣла оныхъ въ монеты прибыли, производить надлежитъ въ нижеписанныхъ городахъ, а именно: въ Тобольскѣ, въ Якутскѣ, Иркутскѣ, Енисейскѣ, тако жъ и на Екатеринбургскихъ заводахъ, для котораго вымѣна и надлежитъ же въ вышеупомянутые, Тобольскъ, Якутскъ, Иркутскъ и Енисейскъ, послать изъ Москвы съ монетнаго двора, за малоимѣніемъ при монетныхъ дворахъ минцмейстеровъ, минцпробировъ и за минцпробирера, искусныхъ пробирныхъ учениковъ и съ ними по одному плавильщику, которымъ и быть подъ дирекціями и во всемъ подъ смотрѣніемъ обрѣтающихся въ тѣхъ городахъ губернаторовъ и воеводъ; а въ Екатеринбургѣ вымѣнъ мелкихъ денегъ имѣть вышеупомянутому, отправляющемуся туда, минцпробиреру Шагину подъ дирекціею жъ и смотрѣніемъ вышеупомянутаго жъ, будущаго тамъ, полковника Венда. И производить тотъ вымѣнъ во всѣхъ вышеписанныхъ городахъ и на Екатеринбургскихъ заводахъ вышеобъявленнымъ пробирнымъ ученикамъ и минцпробиреру Шагину на такомъ же основаніи, какъ въ Москвѣ и здѣсь въ С.-Петербургѣ вымѣнъ оныхъ производится, а именно, когда сколько отъ кого партикулярныхъ людей тѣхъ мелкихъ серебряныхъ копѣекъ въ приносѣ будетъ, оныя по бракѣ имъ принимать, кромѣ фальшивыхъ, въ счетъ и въ вѣсъ и при нихъ, приносителяхъ, сплавливать, и по сплавкѣ тѣмъ людямъ производить платежъ имѣющимися тамъ нынѣ и впредь сдѣланными на Екатеринбургскихъ заводахъ мѣдными денежками и полушками, считая по пробѣ, за выключеніемъ будущихъ при сплавкахъ угара и за горшки, и за прочіе матеріалы, во что оные туда станутъ; а сплавленное изъ тѣхъ денегъ серебро до Москвы съ провозомъ станетъ по 18 копѣекъ чистаго за золотникъ, а фальшивыя отбирать особо и класть въ особливые ящики, которые дать имъ за казенною печатью. А для вспоможенія онымъ пробирнымъ ученикамъ и минцпробиреру въ счетѣ оныхъ денегъ надлежитъ же опредѣлить отъ Сибирской Губернской Канцеляріи изъ купечества, за выборами, добрыхъ людей, сколько по разсмотрѣнію тамошнихъ губернаторовъ и воеводъ потребно будетъ. А съ оными пробирными учениками и минцпробиреромъ, для пріема на вѣсъ оныхъ мелкихъ денегъ и для пробы по сплавкѣ изъ оныхъ серебра, отправить же по однимъ вѣсамъ и по одной же пробовальной печкѣ, и потребное число прочихъ инструментовъ и плавиленныхъ горшковъ, (буде оныхъ тамъ не имѣется) и, когда то число мелкихъ серебряныхъ копѣекъ ими вымѣнено и сплавлено будетъ до 25 пудъ, то оныя помянутымъ губернаторамъ и воеводамъ, и полковнику Венду, велѣть отправлять въ Москву въ Монетную Контору, при письменныхъ извѣстіяхъ, на подлежащихъ подводахъ и за надлежащими конвои, безъ замедленія. А прибыль отъ онаго, сплавленнаго изъ мелкихъ денегъ, серебра имѣетъ быть только та, что того серебра можетъ умножиться и передѣлывано будетъ въ монеты. отъ котораго передѣла монетъ имѣетъ же быть той прибыли (ежели помянутыя мелкія серебряныя деньги числить пробою семьдесятъ семь золотниковъ чистаго въ фунтѣ), за выключеніемъ при казенныхъ сплавкахъ угара и задѣльныхъ при передѣлѣ съ угаромъ же расходовъ, у каждаго золотника одна копѣйка семьдесятъ три девяносто шестыхъ; и объ ономъ, что помянутой вымѣнъ мелкихъ серебряныхъ копѣекъ въ вышеобъявленныхъ городахъ и на Екатеринбургскихъ заводахъ производженъ будетъ, надлежитъ во всей Сибирской губерніи публиковать Ея Императорскаго Величества печатными указами. А вышепомянутымъ пробирнымъ ученикамъ и плавильщикамъ (кромѣ минцпробирера Шагина, которому велѣно выдавать жалованье изъ Канцеляріи Главнаго Правленія Сибирскихъ и Казанскихъ заводовъ на счетъ передѣла мѣдныхъ денежекъ и полушекъ), въ бытность ихъ тамъ при вышеупомянутомъ вымѣнѣ, надлежитъ для той посылки производить Ея Императорскаго Величества жалованья на счетъ отъ передѣла оныхъ мелкихъ денегъ прибыли изъ тѣхъ же Губернскихъ и Провинціальныхъ Канцелярій, а именно: пробирнымъ ученикамъ по 50 рублей, плавильщикамъ по 30 рублей; и о томъ оная Канцелярія требуетъ указа. Приказали: о передѣлѣ вышеупомянутыхъ полуполтинныхъ и гривенныхъ монетъ въ Москвѣ на монетномъ дворѣ и объ отправленіи имѣющихся здѣсь на монетномъ дворѣ мелкихъ денегъ и серебра въ Москву на оной монетной дворъ, а въ Сибири о производженіи вымѣна мелкихъ серебряныхъ копѣекъ въ Тобольскѣ, Якутскѣ, Иркутскѣ, Енисейскѣ и на Екатеринбургскихъ

заводахъ, и о прочемъ, показанномъ въ томъ доношеніи, учинить по означенному оной Канцеляріи представленію и мнѣнію. Но токмо въ тѣ города, гдѣ онымъ деньгамъ вымѣнъ изъ народа происходить будетъ, губернаторамъ и воеводамъ, и полковнику Венду, изъ Правительствующаго Сената накрѣпко подтвердить указами, чтобъ при сплавкѣ помянутыхъ мелкихъ серебряныхъ копѣекъ они, губернаторы и воеводы, и полковникъ Вендъ, были сами, дабы отъ опредѣленныхъ къ тому вымѣну и сплавкѣ мастеровыхъ людей какой фальши и воровства не было; и о томъ вымѣнѣ, гдѣ оной происходить будетъ, публиковать указами изъ Монетной Канцеляріи.

(I. П. С. З № 9.390).

29 Апрѣля 1747 года.

№ 85. *Промеморія изъ Монетной Конторы въ Канцелярію Главнаго Правленія Сибирскихъ и Казанскихъ заводовъ, съ приложеніемъ справки.* — **О доставленіи въ Монетную Контору, для составленія инструкцій Шагину и Венду, свѣдѣній о бывшихъ въ Екатеринбургѣ передѣлахъ мѣдной монеты.**

Марта 26 дня сего 1747 года, по присланному Ея Императорскаго Величества изъ Правительствующаго Сената въ Монетную Контору указу между прочимъ велѣно: по 1-му пункту: мѣдныхъ денежекъ и полушекъ въ Москвѣ на монетномъ дворѣ, кромѣ понынѣ сдѣланнаго числа и что въ милліонъ руб. додѣлать надлежитъ, болѣе вновь не дѣлать и изъ Сибири съ Екатеринбургскихъ заводовъ гладкихъ кружковъ для перепечатыванія въ Москву не присылать, и, что въ милліонъ рублей тѣхъ мѣдныхъ денежекъ и полушекъ недодѣлано, въ то число, что надлежитъ для передѣлу, гладкіе кружки изъ Бергъ-Коллегіи, буде готовые есть, на монетной дворъ отсылать по полученіи указа въ самой крайней скорости, гдѣ по присылкѣ оные кружки въ указное число денежекъ и полушекъ передѣлать потому жъ, не упуская ни малаго времени, чего на Монетной Конторѣ неослабно взыскивать и въ томъ передѣлѣ оную, тако жъ въ отсылкѣ тѣхъ кружковъ на монетной дворъ Бергъ-Коллегію накрѣпко понуждать Сенатской Конторѣ и, какъ всѣ тѣ денежки и полушки въ указное число милліонъ руб. сдѣланы будутъ, о томъ въ Правительствующій Сенатъ немедленно репортовать, а буде въ Бергъ-Коллегіи готовыхъ кружковъ въ милліонное число чего недостанетъ, то болѣе съ заводовъ тѣхъ кружковъ въ Москву возить не велѣть, ибо мѣдной мелкой монеты, денежекъ и полушекъ, сверхъ же того и двукопѣечниковъ, для вымѣна изъ народа мелкихъ серебряныхъ копѣекъ и размѣну крупной монеты, довольно; по 3-му: для удовольствія Сибирской губерніи на вымѣнъ изъ народа мелкихъ серебряныхъ денегъ и для размѣна крупной монеты дозволить нынѣ изъ имѣющейся въ Сибири на Екатеринбургскихъ казенныхъ заводахъ наличной мѣди сдѣлать и перепечатать мѣдныхъ денежекъ и полушекъ до милліона руб. на тѣхъ Екатеринбургскихъ заводахъ, вѣсомъ противъ прежнихъ, сдѣланныхъ денежекъ и полушекъ, по десяти руб. изъ пуда, буде же той мѣди на оныхъ Екатеринбургскихъ казенныхъ заводахъ въ количествѣ явится недостаточно, то въ прибавокъ ко оной взять до десяти тысячъ пудъ съ партикулярныхъ заводовъ съ заплатою за ту мѣдь денегъ по тамошней настоящей цѣнѣ, но токмо чтобъ на оныхъ заводахъ тѣхъ мѣдныхъ денежекъ и полушекъ сдѣлано и въ Сибирской губерніи оставлено было не свыше означеннаго числа милліона руб., и для того къ дѣлу оныхъ денежекъ и полушекъ надлежащіе инструменты и станы, коихъ тамъ не имѣется, также и мастеровыхъ людей и съ ними къ тому передѣлу изъ имѣющихся при монетномъ дворѣ служителей минцпробирера и для рѣзанія штемпелей рѣщиковъ отправить немедленно въ Канцелярію Главнаго Правленія Сибирскихъ и Казанскихъ заводовъ изъ Москвы изъ Монетной Конторы, въ чемъ оную понуждать Сенатской Конторѣ неослабно, и въ бытность тамъ при дѣлѣ тѣхъ денежекъ и полушекъ за минцпробирера и рѣщикамъ жалованье давать по тому жъ числу, почему имъ нынѣ производится, изъ той Канцеляріи, а монетчикамъ задѣльныя деньги, что надлежитъ, по усмотрѣнію той же Канцеляріи, и поставить оное на счетъ того передѣла; чтобъ тѣ деньги и полушки дѣланы были въ указной вѣсъ и самою доброю и чистою работою, и при томъ дѣлѣ ни отъ кого-бъ никакого воровства не было, все отъ смотрѣнія и другое при передѣлѣ тѣхъ денегъ исправленіе въ полное вѣдѣніе поручить обрѣтающемуся въ Сибири изъ отставныхъ полковнику Венду, и надъ тѣмъ передѣломъ имѣть ему главную дирекцію; сверхъ же того, какимъ образомъ, будучи ему при томъ дѣлѣ, поступать, о томъ дать ему съ довольнымъ наставленіемъ на основаніи указа инструкцію изъ Монетной Канцеляріи, и того-жъ числа въ Монетной Конторѣ опредѣлено: въ Бергъ-Коллегію подать доношеніе, которымъ требовать: въ число милліона рублей гладкіе денежные и полушечные кружки или мѣдь въ присылкѣ отъ той Коллегіи на монетный дворъ будетъ ли и сколько пудъ, и чрезъ коликое время, дабы Монетная Контора, вѣдая о той присылкѣ, какъ къ перепечатанію кружковъ, такъ и мѣди къ скорѣйшему передѣлу, стальнымъ и прочимъ инструментомъ къ нынѣшнимъ въ прибавокъ могла заблаговременно пріуготовленіе учинить, по которому опредѣленію въ Бергъ-Коллегію доношеніе и подано. Сего Апрѣля 6 дня 1747 года, по присланному изъ С.-Петербурга изъ Монетной Канцеляріи указу, между прочимъ же, велѣно: для отправленія въ Канцелярію Главнаго Правленія Сибирскихъ и Казанскихъ заводовъ къ дѣлу на Екатеринбургскихъ заводахъ мѣдныхъ денежекъ и полушекъ до милліона рублей послать, за неимѣніемъ въ Москвѣ при монетномъ дворѣ минцпробририровъ, Конторѣ второй Экспедиціи обрѣтающагося тамъ при монетномъ дворѣ минцпробирера Илью Шагина въ Москву, въ Монетную Контору, безъ замедленія, а Монетной Конторѣ онаго Шагина, тако жъ и подлежащіе къ дѣлу оныхъ денежекъ и полушекъ станы и инструменты, коихъ тамъ не имѣется, и мастеровыхъ людей, и для рѣзанія штемпелей рѣщиковъ, сколько по разсмотрѣнію той Конторы потребно имѣть быть, отправить въ оную Канцелярію Главнаго Правленія Сибирскихъ и Казанскихъ заводовъ по сношенію съ тою Канцеляріею сухимъ или водянымъ путемъ, какъ имѣетъ быть способнѣе, въ самой скорости; а по какой цѣнѣ монетчикамъ въ бытность тамъ прежде при передѣлѣ мѣдныхъ денежекъ и полушекъ задѣльные деньги произвожены и нынѣ производить надлежитъ, о томъ той Конторѣ, справясь по имѣющимся во оной о бывшемъ тамъ прежде денежекъ и полушекъ передѣлѣ дѣламъ, имѣть съ оною жъ Канцеляріею Главнаго Правленія Сибирскихъ и Казанскихъ заводовъ сношеніе, а какимъ образомъ будущему у смотрѣнія тѣхъ мѣдныхъ денежекъ и полушекъ полковнику Венду, тако жъ и

вышепомянутому минцпробиреру Шагину, поступать, о томъ въ той Конторѣ съ вышепомянутыхъ, имѣющихся о прежде бывшемъ тамъ передѣлѣ, дѣлъ съ довольнымъ наставленіемъ на основаніи указовъ учинить инструкціи, которыя и прислать для апробаціи въ Монетную Канцелярію при доношеніи въ самой же скорости. На вышеозначенное поданное въ тое Коллегію доношеніе въ Монетную Контору указомъ объявлено, что де при Бергъ-Коллегіи въ высылку въ оную Контору какъ мѣди, такъ денежныхъ и полушечныхъ кружковъ, нынѣ не имѣется, а которые были прежде въ присылкѣ и тѣ отосланы въ оную Контору, и для того, дабы въ Екатеринбургѣ въ перепечатываніи упоминаемыхъ кружковъ не воспослѣдовало остановки, потребно надлежащее отправленіе чинить въ неумедленіи.

А при показанной же Заводской Канцеляріи, какъ сего года Марта 30 числа по рапортамъ явствуетъ, остаточныхъ въ 1746 г. и въ Январѣ сего года надѣлано денежныхъ и полушечныхъ кружковъ сто сорокъ одна тысяча триста сорокъ рублей, да мѣди штыковой и въ Февралѣ въ остаткѣ тридцать четыре тысячи сто семьдесятъ девять пудъ, и понеже въ предшедшихъ годахъ въ Екатеринбургѣ напредь сего дѣло мѣдныхъ денежекъ и полушекъ и перепечатка на какомъ основаніи производилась и нынѣ производится, о томъ въ Монетной Конторѣ извѣстія не имѣется, того ради по указу Ея Императорскаго Величества въ Монетной Конторѣ опредѣлено: въ Канцелярію Главнаго Правленія Сибирскихъ и Казанскихъ заводовъ послать промеморію и требовать извѣстія съ первою почтою: на Екатеринбургскихъ заводахъ напредь сего, когда дѣло мѣдныхъ денежекъ и полушекъ производилось, задѣльныхъ какъ за передѣлъ въ кружки мѣди, такъ и за перепечатку кружковъ съ угаромъ, пудъ по чему обходился и нынѣ тамъ гладкіе кружки на какомъ основаніи производятся, и по чему задѣльныхъ происходитъ, и опредѣленнымъ къ тому мѣдныхъ денегъ передѣлу инструкціи даны-ль, и буде даны, то бы съ оныхъ въ Монетную Контору сообщены были копіи, и Канцелярія Главнаго Правленія Сибирскихъ и Казанскихъ заводовъ о присылкѣ означеннаго извѣстія заблаговолитъ учинить по Ея Императорскаго Величества указу. Апрѣля 29-го.

(Екатеринбургскій Горнозаводскій Архивъ, дѣла Конторы Екатеринбургскаго монетнаго двора, кн. № 45-й, лл. съ 36—40.)

5 Іюня 1747 года.

№ 86. *Доношеніе Монетной Канцеляріи въ Правительствующій Сенатъ.* — **О чеканкѣ въ Москвѣ полуполтинныхъ и гривенныхъ монетъ изъ серебряныхъ копѣекъ.**

Февраля 12 дня сего 1747 года въ присланномъ Ея Императорскаго Величества указѣ изъ Правительствующаго Сената въ Монетную Канцелярію объявлено: Правительствующій де Сенатъ приказали: въ оную Канцелярію послать указъ, велѣть той Канцеляріи, какъ наискорѣе, вступившія на монетные дворы отъ казенныхъ мѣстъ и отъ партикулярныхъ людей мелкія серебряныя копѣйки передѣлать какъ здѣсь, такъ и въ Москвѣ, въ полуполтинныя и гривенныя монеты, тако жъ чтобъ по преждепосланнымъ указамъ денежекъ и полушекъ конечно опредѣленное число сдѣлано было въ крайней скорости, а впредь какой къ тому способъ, чтобъ передѣлъ онымъ мелкимъ копѣйкамъ, денежкамъ и полушкамъ скорѣе быть могъ, изыскать и, сколько къ тому мастеровыхъ и работныхъ людей прибавить и вновь становъ и прочаго сдѣлать надлежитъ, оной Монетной Канцеляріи немедленно разсмотрѣть и со мнѣніемъ представить въ Правительствующій Сенатъ. И того жъ Февраля 17 дня въ Монетной Канцеляріи опредѣлено: въ Москву въ Монетную Контору послать указъ и велѣть, по силѣ онаго Правительствующаго Сената указа, имѣющіяся нынѣ въ наличности и впредь вступившія отъ казенныхъ мѣстъ и отъ партикулярныхъ людей на монетный дворъ мелкія серебряныя копѣйки передѣлывать тамъ на монетномъ дворѣ въ полуполтинныя и гривенныя монеты, тако жъ и о присылкѣ потребнаго ко окончательному передѣлу денежекъ и полушекъ мѣдныхъ кружковъ числа имѣть оной Конторѣ отъ Бергъ-Коллегіи непрестанное требованіе и, какъ отъ оной когда въ то число что тѣхъ кружковъ прислано будетъ, то, не мѣшкавъ, оные перепечатывать, также и помянутыя полуполтинныя и гривенныя монеты передѣлывать съ крайнимъ поспѣшеніемъ, а впредь какой къ тому способъ, чтобъ передѣлъ помянутымъ мелкимъ копѣйкамъ, денежкамъ и полушкамъ скорѣе быть могъ, изыскать и, сколько къ тому мастеровыхъ и работныхъ людей прибавить и вновь становъ и прочаго сдѣлать надлежитъ, тако жъ какою именно дачею за дѣло помянутыхъ полуполтинныхъ и гривенныхъ монетъ обще съ рублевою и полтинною монетами съ пуда задѣльныхъ денегъ съ угаромъ и съ прочими расходы исправиться можно, и впредь производить надлежитъ же, о томъ той Конторѣ, собравъ у обрѣтающихся тамъ при монетномъ дворѣ минцмейстеровъ мнѣнія, прислать со оныхъ въ Монетную Канцелярію при доношеніи копіи со объявленіемъ въ томъ доношеніи и своего мнѣнія, а во обрѣтающуюся здѣсь Монетной Канцеляріи Контору 2-й Экспедиціи послать указъ же и велѣть той Конторѣ, возможно-ль изъ тѣхъ мелкихъ денегъ и сплавленнаго изъ оныхъ серебра передѣлъ полуполтинныхъ и гривенныхъ монетъ здѣсь производить, и буде оной здѣсь производить возможно, то сколько къ тому передѣлу инструментовъ, тако жъ мастеровыхъ людей имѣетъ быть потребно, и какіе къ тому здѣсь при монетномъ дворѣ инструменты имѣются, и за передѣлъ оныхъ всѣхъ сортовъ монетъ какою именно дачею съ пуда задѣльныхъ денегъ съ угаромъ и прочими расходы исправиться можно жъ, о томъ, собравъ у обрѣтающихся здѣсь при монетномъ дворѣ вардейна и минцъ- и за минцпробиреровъ мнѣнія, и подать со оныхъ въ Монетную Канцелярію при доношеніи копіи жъ, со объявленіемъ въ томъ доношеніи и своего мнѣнія жъ, по которому опредѣленію въ помянутыя Конторы указы изъ Монетной Канцеляріи и посланы, на которые изъ оныхъ Конторъ, а именно изъ Конторы 2-й Экспедиціи въ поданномъ, а изъ Москвы изъ Монетной Конторы въ присланномъ, доношеніяхъ объявлено, а именно изъ Конторы 2-й Экспедиціи, что обрѣтающихся де здѣсь при монетномъ дворѣ за вардейна, минцъ- и за минцпробирера, о вышеписанномъ мнѣніе въ тое Контору подано (съ котораго при томъ доношеніи и сообщена копія), а, по мнѣнію де той Конторы 2-й Экспедиціи, объявленнаго полуполтинныхъ и гривенныхъ монетъ изъ мелкихъ денегъ и изъ сплавленнаго изъ оныхъ серебра передѣла здѣсь на С.-Петербургскомъ монетномъ дворѣ, за тѣснотою онаго, производить никакъ невозможно для того, что потребныхъ къ тому полуполтинному и гривенному передѣлу инструментовъ установить негдѣ, ибо де съ нуждою и рублевый и полтинный передѣлъ наономъ дворѣ производится; къ тому жъ де, ежели

*

оную мелкую монету дѣлать со умноженіемъ, напримѣръ отъ тысячнаго передѣла рублевыхъ и полтинныхъ монетъ одну треть, а двѣ трети полуполтинныхъ и гривенныхъ монетъ, то за передѣлъ оныхъ всѣхъ сортовъ монетъ задѣльными деньгами съ угаромъ и съ прочими расходы ниже 20 руб. съ пуда исправиться невозможно будетъ никакъ; къ тому же де и по указамъ Правительствующаго Сената и по требованіямъ Штатсъ-Конторы за присылаемые на монетные дворы ефимки платежа требуется серебряною монетою въ скорости или и того жъ дня, какъ скоро оные на монетные дворы вступятъ, токмо де исправиться жъ передѣломъ оныхъ вскорѣ никакъ не возможно жъ затѣмъ, что оная полуполтинная и гривенная монета, противъ рублевой и полтинной монеты, дѣлается съ продолженіемъ, и за тѣмъ въ тѣхъ расходахъ чиниться остановка будетъ; а въ помянутой со мнѣнія за вардейна, минцъ- и за минцпробиреровъ, копіи показано тожъ, что здѣсь передѣловъ помянутыхъ полуполтинныхъ и гривенныхъ монетъ производить, безъ особливыхъ палатъ и потребныхъ къ тому инструментовъ и за неимѣніемъ мастеровыхъ людей и монетчиковъ, не возможно жъ; а какою де именно за передѣлъ оныхъ монетъ дачею съ пуда задѣльныхъ денегъ съ угаромъ и расходы исправиться возможно, того безъ апробаціи показать не можно жъ; изъ Москвы изъ Монетной Конторы: во оной де Конторѣ опредѣлено съ поданныхъ отъ минцмейстеровъ Зайцова и Козмина и пробирнаго ученика Григорьева, о способахъ къ скорѣйшимъ полуполтинныхъ и и гривенныхъ монетъ, тако жъ денежекъ и полушекъ, передѣламъ, и какія цѣны за передѣлъ полуполтинныхъ и гривенныхъ монетъ установить надлежитъ, доношеній со мнѣніями, тако жъ и со учиненнаго о томъ въ Монетной Конторѣ экстракта послать въ Монетную Канцелярію при доношеніи копіи (которыя при томъ и сообщены) и представлено той Монетной Конторы мнѣніе: 1. Для скорѣйшаго де передѣла полуполтинныхъ и гривенныхъ монетъ ко умноженію въ народъ на размѣнъ крупной монеты объявленные во мнѣніи минцмейстера Козмина станы, кромѣ имѣющихся на монетномъ дворѣ наличныхъ, и инструменты, и прочее, сдѣлать и имѣющійся на Китайскомъ монетномъ дворѣ мѣдный дворъ къ дѣлу серебряныхъ монетъ устроить надлежитъ, къ передѣлу жъ де мѣдныхъ денежекъ и полушекъ, ежели впредь отъ Бергъ-Коллегіи въ число 1.000.000 руб. прислана будетъ мѣдь, а не кружки (которой потребно 48.880 пуд.), то для скорѣйшаго передѣлу оной надлежитъ на новопостроенномъ за Неглинною мѣдномъ дворѣ плащильни, пожигальни, и для постановленія печатныхъ и гуртильныхъ становъ и пріему денежекъ и полушекъ кузнечный амбаръ построить же надлежитъ, а ежели мѣди въ присылкѣ не будетъ, а будутъ присылаться кружки, то для постановленія, въ прибавокъ имѣющихся на Китайскомъ монетномъ дворѣ печатныхъ и гуртильныхъ становъ, надлежитъ на вышепомянутомъ же за Неглинною мѣдномъ дворѣ построить одинъ амбаръ лишній, съ потолкомъ и съ печью, также и пожигальную, ибо де одною на Китайскомъ дворѣ пожигальною исправиться будетъ невозможно; 2. Задѣльныя де деньги съ угаромъ и съ прочими расходы, по резолюціи бывшаго Кабинета въ 1741 году, хотя и были установлены за полуполтинныя по 10 руб., за гривенныя по 12 руб., съ пуда сдѣланныхъ монетъ, токмо де полуполтиннымъ монетамъ особливыхъ передѣловъ не было, а передѣлывались по небольшой части обще съ рублевою и полтинною монетами, а гривенныя де монеты, какъ значитъ въ экстрактѣ, съ угаромъ и съ прочими расходы обходились не равно, а именно: 1) производившійся черезъ 2 года и 3 мѣсяца—по 14 руб. 21 $^3/_4$ коп., въ томъ числѣ монетчикамъ деньгами и за покупной имъ обще съ работными людьми харчъ 268 руб. 67 $^1/_4$ коп., а монетчиковъ де при томъ передѣлѣ имѣлось 27 человѣкъ и на каждаго изъ тѣхъ денегъ обошлось по 9 руб. 95 коп. 2) черезъ 2 года по 13 руб. 88 $^3/_4$ коп. — въ томъ числѣ монетчикамъ и за покупной харчъ 337 руб. 56 коп., а монетчиковъ имѣлось 41 человѣкъ и на каждаго изъ тѣхъ денегъ обошлось по 8 руб. 23 $^1/_3$ коп.; а третій передѣлъ, который производился въ 1746 году, а окончился въ нынѣшнемъ 1747 году, обще съ рублевою, полтинною и полуполтинною монетами, обошелся противъ оныхъ передѣловъ, а полуполтинныя и рублевыя противъ установленныхъ цѣнъ съ немалымъ повышеніемъ; того де ради, дабы монетчики, будучи при тѣхъ передѣлахъ, не имѣя себѣ и домашнимъ своимъ пропитанія, не могли впасть въ погрѣшеніе, надлежитъ задѣльныя деньги установить и впредь производить съ угаромъ (кромѣ того, который бываетъ при валовыхъ сплавкахъ для приводу серебра въ указную пробу) и прочими расходы, и починкою инструментовъ (кромѣ дѣла тѣхъ инструментовъ вновь), какъ во мнѣніи означеннаго жъ минцмейстера Козмина показано, по сортамъ, сколько при которомъ передѣлѣ будетъ сдѣлано, а именно: за полуполтинныя по 12 руб., за гривенныя по 15 руб., а за рублевыя и нѣкоторыя части полтинной монеты, которыя дѣланы быть имѣютъ изъ негодныхъ рублевыхъ кружковъ, по прежней установленной цѣнѣ по 6 руб. 64 коп. съ пуда сдѣланныхъ монетъ, и въ то число на покупку матеріаловъ и на дачу мастеровымъ и работнымъ людямъ и прочіе расходы выдавать деньги на рублевыя противъ прежнихъ выдачъ по 2 руб. 10 коп., на полуполтинныя по 4 рубля, на гривенныя по 6 руб., а тотъ всѣхъ сортовъ монетъ передѣлъ производить и о томъ передѣлѣ счетъ сочинять обще, а не порознь, и когда по счету будетъ являться въ число означенныхъ задѣльныхъ, за вычетомъ угару и расходовъ, монетчикамъ что къ выдачѣ, и оныя выдавать минцмейстеру, которому онымъ монетчикамъ раздавать безъ удержанія и смотря по трудамъ ихъ, а буде при которомъ передѣлѣ явится чрезвычайный угаръ и сверхъ выше означенныхъ опредѣленныхъ задѣльныхъ денегъ въ цѣнѣ излишество, у тѣхъ мастеровъ вычитать впредь изъ данныхъ имъ задѣльныхъ денегъ безъ упущенія, а чтобъ за дѣло помянутыхъ полуполтинныхъ и гривенныхъ монетъ обще съ рублевою и полтинною монетами, по сложности всѣхъ сортовъ, какою именно дачею задѣльныхъ денегъ съ угаромъ и прочими расходами исправиться можно и впредь производить надлежитъ, о томъ де Монетной Конторѣ мнѣнія представить неможно для того, что по указамъ Правительствующаго Сената, въ которыхъ объявленъ именной Ея Императорскаго Величества указъ, велѣно нынѣ по большей части дѣлать полуполтинники и гривенники, которые дѣланы быть имѣютъ съ рублевою монетою не по равной части, чего ради и задѣльнымъ за передѣлъ всѣхъ сортовъ монетъ по сложности одной цѣны опредѣлить не можно, ибо де когда рублевыхъ монетъ дѣлано будетъ противу полуполтинныхъ и гривенныхъ больше трети, то изъ той сложной цѣны монетчикамъ будетъ задѣльныхъ въ дачѣ излишество и отъ того произойдетъ казенный убытокъ, а когда полуполтинниковъ и гривенниковъ дѣлано будетъ противъ рублевиковъ свыше двухъ третей, то монетчики изъ оной сложной цѣны въ

передѣлѣ тѣхъ монетъ могутъ быть неисправны, и для де того за передѣлъ оныхъ монетъ задѣльныя деньги по выше объявленнымъ цѣнамъ и надлежитъ производить, сколько котораго сорта пудъ будетъ сдѣлано, а не по сложности, и за вышеобъявленныя полуполтинныя и гривенныя монеты противъ рублевыхъ монетъ въ задѣльныхъ деньгахъ хотя и будетъ повышеніе, но токмо отъ тѣхъ гривенныхъ монетъ, которыя дѣлаются по 16 руб., 94 коп, изъ фунта, а рублевыя по 15 руб. 84 коп., противъ тѣхъ рублевыхъ монетъ имѣетъ быть еще въ казнѣ прибыль не малая, и о томъ тѣмъ доношеніемъ требовано указа; а въ пріобщенной при томъ доношеніи съ вышепомянутаго экстракта копіи между прочимъ показано, что въ 1741 году Марта 21 дня въ поданномъ въ бывшій Кабинетъ отъ Канцеляріи Монетнаго Правленія доношеніи представлено, по резолюціи де Кабинета Мая 20 числа 1738 года велѣно, дабы впредь о угарѣ серебра никакой конфузіи и казеннаго убытка быть не могло, о томъ учинить пробу, и, по пробѣ, сдѣлать единожды аккуратное опредѣленіе; по которой резолюціи въ Москвѣ при монетномъ дворѣ проба изъ 100 пудъ, а потомъ изъ 3 пудъ серебра, передѣломъ четырехъ сортовъ монетъ, рублевой, полтинной, полуполтинной и гривенной, чинена, но токмо по тѣмъ пробамъ угары явились не равные, да и кромѣ тѣхъ пробъ при бывшихъ на монетныхъ дворахъ казенныхъ передѣлахъ съ 1733 года угары обходились неравные жъ, да и впредь, чтобъ оные угары были уравнительны, точно установить никакъ не возможно, какъ о томъ въ доношеніи Монетной Канцеляріи и во мнѣніяхъ совѣтника Шлаттера показано именно; а надлежитъ за передѣлъ, (кромѣ угаровъ при валовыхъ сплавкахъ для приводу серебра въ указную пробу, которымъ быть казеннымъ), какъ во мнѣніяхъ помянутаго жъ совѣтника Шлаттера показано, а именно: за рублевыя по 6 руб. 64 коп., за полтинныя по 8 руб., за полуполтинныя по 10 руб., за гривенныя по 12 руб. съ пуда сдѣланныхъ монетъ, и по резолюціи де онаго Кабинета, подписанной на томъ доношеніи Іюня 12 числа того же 1741 г., велѣно впредь при передѣлахъ серебра въ монеты, когда уже по учиненнымъ пробамъ уравнительныхъ угаровъ установить невозможно, то задѣльныя деньги и съ угаромъ установить такимъ образомъ, какъ въ вышеозначенномъ Канцеляріи Монетнаго Правленія мнѣніи написано; а Марта 18 дня сего жъ 1747 г. въ присланномъ Ея Императорскаго Величества указѣ изъ Правительствующаго Сената въ Монетную Канцелярію между прочимъ объявлено: Правительствующій де Сенатъ приказали: мѣдныхъ денежекъ и полушекъ въ Москвѣ на монетномъ дворѣ, кромѣ сдѣланнаго числа и что въ 1.000.000 руб. додѣлать надлежитъ, болѣе вновь не дѣлать и изъ Сибири съ Екатеринбургскихъ казенныхъ заводовъ гладкихъ кружковъ для перепечатанія въ Москву не присылать, а что въ 1.000.000 руб. тѣхъ денежекъ и полушекъ не додѣлано въ то число, что надлежитъ для передѣлу, гладкіе кружки изъ Бергъ-Коллегіи, буде готовые есть, на монетный дворъ отослать, гдѣ по присылкѣ оные кружки въ указное число передѣлать, не упуская ни малаго времени, а изъ имѣющагося здѣсь и въ Москвѣ на монетныхъ дворахъ не въ дѣлѣ серебра и мелкихъ серебряныхъ копѣекъ передѣлать половину въ крупную, а другую половину въ полуполтинныя и гривенныя монеты, а особливо, какъ возможно, крайнее стараніе прилагать, чтобъ оной полуполтинной и гривенной монеты пріумножить; по которому Правительствующаго Сената указу въ Монетной Канцеляріи и опредѣлено: въ Москву въ Монетную Контору послать указъ и велѣть: что въ 1.000.000 руб. мѣдныхъ денежекъ и полушекъ не передѣлано, оное число изъ присланныхъ (и ежели и впредь что готовыхъ отъ Бергъ-Коллегіи кружковъ прислано будетъ) передѣлать въ самой крайней скорости, а изъ имѣющагося тамъ на монетномъ дворѣ не въ дѣлѣ серебра и мелкихъ серебряныхъ копѣекъ передѣлать половину въ крупную, а другую въ полуполтинную и гривенную монеты, и притомъ той Конторѣ смотрѣть накрѣпко, чтобъ при передѣлѣ тѣхъ полуполтинныхъ и гривенныхъ монетъ задѣльныя монетчикамъ деньги произвожены были на каждый пудъ съ угаромъ и расходы, какъ возможно, противъ прежнихъ опредѣленныхъ цѣнъ, а именно за полтинныя 10 руб., за гривенныя 12 руб. съ уменьшеніемъ, а въ Правительствующій Сенатъ, объявя о вышеписанномъ во извѣстіе, подать доношеніе и при томъ и отъ Монетной Канцеляріи представить тожъ, (какъ и отъ Конторы 2-й Экспедиціи представлено), что передѣла вышеупомянутыхъ полуполтинныхъ и гривенныхъ монетъ здѣсь на монетномъ дворѣ, за тѣснотою онаго и за великою цѣною задѣльныхъ денегъ, производить невозможно, а мнѣніе Монетной Канцеляріи представить, что передѣлъ помянутыхъ полуполтинныхъ и гривенныхъ монетъ надлежитъ производить въ Москвѣ на монетномъ дворѣ, и для того передѣла имѣющіяся здѣсь на монетномъ дворѣ мелкія деньги и изъ мелкихъ же денегъ серебро отправить въ Москву на оный монетный дворъ и, что повелѣно будетъ, требовать Ея Императорскаго Величества указа; по которому опредѣленію въ Москву въ Монетную Контору указъ и посланъ, тако жъ и въ Правительствующій Сенатъ доношеніе подано; а минувшаго Мая 6 дня въ присланномъ Ея Императорскаго Величества указѣ изъ Правительствующаго Сената въ Монетную Канцелярію сбъявлено, Правительствующій де Сенатъ, по доношенію и мнѣнію оной Канцеляріи, приказали: о передѣлѣ полуполтинныхъ и гривенныхъ монетъ въ Москвѣ на монетномъ дворѣ и объ отправленіи имѣющихся здѣсь на монетномъ дворѣ мелкихъ денегъ и серебра въ Москву на оный монетный дворъ, учинить по представленію и мнѣнію оной Канцеляріи; да въ нынѣшнемъ же 1747 году въ присланныхъ же въ Монетную Канцелярію изъ Москвы изъ Монетной Конторы доношеніяхъ объявлено, а именно: въ 1-мъ, Марта 26-го, по опредѣленіямъ де той Монетной Конторы, велѣно, какія подлинно на вышеозначенномъ мѣдномъ дворѣ къ начатію вновь передѣла монетъ подлежатъ починки и постройки, тако жъ и инструменты и припасы всѣ ль на монетномъ дворѣ имѣются или чего недостаточно, оное все освидѣтельствовать Монетной Конторы присутствующимъ и, какою суммою оное исправить возможно, при томъ свидѣтельствѣ учинить вѣрную смѣту и послать въ Монетную Канцелярію при доношеніи (которая при томъ доношеніи и прислана), и требовано о той постройкѣ указу, дабы въ передѣлѣ впредь серебряныхъ монетъ не было остановки; во 2-мъ, Мая 7 числа, по опредѣленію жъ де той же Конторы въ Контору Тульскихъ Оружейныхъ заводовъ посланы при промеморіи деревянныя печатнымъ станамъ модели и къ переводному винтъ, и требовано, чтобъ на монетный дворъ къ печатанію монетъ тамъ на казенныхъ заводахъ по тѣмъ моделямъ и винту печатные чугунные станы, а именно рублевыхъ 4, полуполтинныхъ и гривенныхъ 10, да для переводу штемпелей 1 противъ рублеваго по другому винту станъ, и того 15 становъ и съ принадлежностями, за настоящую плату вылить, а присланными де изъ той Тульской Оружейной Конторы промеморіями объявлено, что тѣхъ становъ

при тульскихъ оружейныхъ заводахъ вылить не изъ чего, для того что домны нѣтъ, а изъ имѣющихся де при Тулѣ заводчиковъ Родіонъ Баташевъ объявилъ, что тѣ станы онъ на своихъ заводахъ выльетъ, за которые цѣною возьметъ по 50 коп. съ пуда, и посланною жъ де изъ Монетной Конторы во оную Оружейную Контору промеморіею требовано, чтобъ о вылитіи помянутыхъ чугунныхъ становъ, а къ нимъ для твердости стальныхъ вьюновъ и досокъ желѣзныхъ, возимѣть съ тамошними заводчики договоръ, и какую послѣднюю цѣну требовать будетъ, въ Монетную Контору сообщить письменно, и при томъ же тѣмъ доношеніемъ представлено той Монетной Конторы мнѣніе, что для скорѣйшаго монетъ передѣла означенные станы съ принадлежностями сдѣлать надлежитъ, понеже де, за неимѣніемъ въ Москвѣ на монетномъ дворѣ довольнаго числа годныхъ становъ, въ дѣлѣ рублевыхъ, а особливо полуполтинныхъ и гривенныхъ монетъ, чинится крайняя остановка, и о томъ тѣмъ доношеніемъ требовано указу жъ.

Того ради въ Монетной Канцеляріи опредѣлено: имѣющіяся въ наличности здѣсь на монетномъ дворѣ мелкія серебряныя копѣйки и сплавленное изъ оныхъ серебро, по силѣ вышеупомянутаго Ея Императорскаго Величества Правительствующаго Сената указу, отправить вышеупомянутой Монетной Канцеляріи Конторѣ 2-й Экспедиціи, для передѣлу въ полтинныя и гривенныя монеты, въ Москву на монетный дворъ безъ замедленія; а въ Москву въ Монетную Контору послать Ея Императорскаго Величества указъ (который и посланъ) и велѣть той Конторѣ имѣющійся нынѣ передѣлъ полуполтинныхъ и гривенныхъ монетъ оканчивать въ самой скорости, а показанныя въ присланной изъ оной Конторы, о пристройкахъ и починкахъ на мѣдномъ дворѣ къ начатію передѣла серебряныхъ монетъ, при доношеніи смѣтѣ починки и пристройки исправить по публикамъ съ торгу наличными и покупными матеріалы за настоящую цѣну безъ передачи, тако жъ и требуемые тою Конторою къ передѣлу полуполтинныхъ и гривенныхъ монетъ станы вышепомянутому заводчику Баташеву, ежели онъ или кто другіе по публикамъ же подлинно ниже объявленной отъ него цѣны не возьмутъ, также и на казенныхъ заводахъ ниже или за ту же цѣну подлинно жъ лить не будутъ, велѣть вылить для скораго передѣла и за требуемую имъ цѣну безъ замедленія, а когда все оное на помянутомъ дворѣ починено и построено будетъ, то велѣть на ономъ изъ имѣющихся тамъ на монетномъ дворѣ и посылаемыхъ отсюда мелкихъ денегъ и сплавленнаго изъ оныхъ также и изъ прочаго серебра начать вновь тысячной передѣлъ однѣхъ полуполтинныхъ и гривенныхъ монетъ; а ежели на томъ дворѣ то строеніе въ скорости окончено не будетъ, то начать же оный передѣлъ (ежели прежде окончается) на томъ же дворѣ, гдѣ нынѣ производится и производить тотъ передѣлъ со всевозможнымъ поспѣшеніемъ, чтобъ въ расходахъ съ монетныхъ дворовъ ни малаго недостатка не было, токмо смотрѣть той Конторѣ накрѣпко, чтобъ какъ при производимомъ нынѣ, такъ и при вышеупомянутомъ вновь передѣлахъ, задѣльныя монетчикамъ деньги съ угаромъ и съ расходы произвожены были не свыше опредѣленныхъ цѣнъ, а именно: за полуполтинныя 10 руб., а за гривенныя 12 руб. съ пуда, понеже Монетной Канцеляріи о прибавкѣ оныхъ задѣльныхъ денегъ безъ представленія Правительствующему Сенату рѣшенія учинить невозможно, а въ Правительствующій Сенатъ, о прибавкѣ по вышеупомянутому въ доношеніи Монетной Конторы представленію за дѣло помянутыхъ полуполтинныхъ и гривенныхъ монетъ въ Москвѣ на монетномъ дворѣ задѣльныхъ денегъ, подать доношеніе, въ которомъ и отъ Монетной Канцеляріи представить мнѣніе, что онымъ монетчикамъ за дѣло тѣхъ полуполтинныхъ и гривенныхъ монетъ задѣльныя деньги прибавить надлежитъ и производить онымъ и съ угаромъ (кромѣ того который бываетъ при валовыхъ сплавкахъ для приводу серебра въ указную пробу), и съ прочими расходы, и съ починкою инструментовъ, кромѣ жъ дѣла тѣхъ инструментовъ вновь, а именно за полуполтинныя по 12 р., за гривенныя по 15 руб. съ пуда сдѣланныхъ монетъ, понеже прежде опредѣленными цѣнами, а именно за полуполтинныя 10-ю рублями, за гривенныя 12-ю рублями, исправиться онымъ монетчикамъ за низостью оныхъ цѣнъ никакъ невозможно, и что повелѣно будетъ, требовать Ея Императорскаго Величества указу; что же вышеобъявленнымъ Правительствующаго Сената, указомъ велѣно, какой впредь къ тому способъ, чтобъ передѣлъ мелкимъ копѣйкамъ, денежкамъ и полушкамъ скорѣе быть могъ, изыскать и, сколько къ тому мастеровыхъ и работныхъ людей прибавить, и вновь становъ и прочаго сдѣлать надлежитъ, во оный Правительствующій Сенатъ отъ Монетной Канцеляріи представить мнѣніе и на оное Правительствующему Сенату представить, что Монетная Канцелярія другого къ тому способа, кромѣ умноженія на монетномъ дворѣ мастеровыхъ и работныхъ людей и инструментовъ, тако жъ и вышеупомянутой вновь пристройки къ передѣлу полтинныхъ и гривенныхъ монетъ на вышеупомянутомъ мѣдномъ дворѣ и выливки вновь вышепоказанныхъ становъ, не признаваетъ, токмо и онаго умноженія мастеровыхъ и работныхъ людей и инструментовъ сверхъ наличныхъ, кромѣ вышеозначенной пристройки вновь къ передѣлу полуполтинныхъ и гривенныхъ монетъ на вышеупомянутомъ мѣдномъ дворѣ и выливки вновь показанныхъ же становъ, чинить нынѣ не признавается, понеже, какъ изъ помянутыхъ мелкихъ денегъ и изъ прочаго серебра передѣлъ полуполтинныхъ и гривенныхъ монетъ производиться можетъ и нынѣ имѣющимися мастеровыми и работными людьми и инструментами (и прибавленною на объявленномъ мѣдномъ дворѣ пристройкою и вылитыми станами) съ поспѣшеніемъ, тако жъ и перепечатка имѣющихся нынѣ на монетномъ дворѣ и впредь присылаемыхъ отъ Бергъ-Коллегіи въ 1.000.000 руб. мѣдныхъ кружковъ, производиться можетъ же имѣющимися жъ нынѣ къ тому наличными мастеровыми жъ и работными людьми и инструментами съ поспѣшеніемъ же. И о вышеписанномъ Правительствующему Сенату донесши, Монетная Канцелярія требуетъ Ея Императорскаго Величества указу.

(Моск. Архивъ М-ва Юстиціи, дѣла Сената по Монетн. Конторѣ, кн. № 9/1.423 лл. 884—897).

27 Іюня 1747 года.

№ 87. *Именной указъ, данный Сенату.* — **Объ отпускѣ обрѣтающимся въ Курляндіи Россійскимъ войскамъ на жалованье ефимковъ изъ Рижскаго портоваго сбора.**

Хотя указомъ Нашимъ прошлаго 1744 года Мая 11 числа запрещено изъ Россіи за границу серебряной рублевой и прочей монеты пропускать, но въ 1745 году, для вступившихъ Нашихъ войскъ десяти полковъ въ Курляндію, на дачу онымъ полкамъ жалованья серебряная рублевая монета до 50.000 рублей пропущена; нынѣ же на обрѣтающіеся тамъ 3 полка, на январьскую треть сего 1747 года, никакой

монеты на жалованье онымъ полкамъ не отпущено, за вышеписаннымъ первымъ запретительнымъ указомъ, и Намъ о томъ отъ Сената никакого доношенія не учинено, но токмо Военная Коллегія и генералъ-фельдмаршалъ графъ Лесси о томъ Намъ доноситъ, и о пропускѣ на жалованье полкамъ, обрѣтающимся въ Курляндіи, денегъ требуетъ указу; но понеже Нашъ 1744 года Мая 11 числа указъ учиненъ въ томъ разсужденіи, дабы такимъ выпускомъ изъ Россіи серебряной рублевой и прочей монеты не дать причины ввозить въ государство Наше такой же рублевой монеты въ другихъ земляхъ, кромѣ государства Нашего, дѣланной, но и, что легко можетъ статься, для прибыли, получаемой отъ лигатуры, содержащейся въ Нашей рублевой монетѣ, да еще могутъ быть излишнею предъ Нашимъ установленіемъ лигатурою, для полученія большой корысти, воровски гдѣ великія суммы надѣланы и въ Нашу землю ввезены, и тѣмъ въ Нашей настоящей монетѣ конфузію и государству вредъ, какъ и мѣдными пятикопѣечниками, приключить; того для повелѣваемъ Нашему Сенату на дачу обрѣтающимся нынѣ и впредь имѣющимъ вступить Нашимъ полкамъ въ Курляндію, доколѣ тамъ будутъ, на жалованье и на прочія указныя потребы отпустить и впредь отпускать ефимки Рижскаго портоваго сбору, а Коммисаріатъ имѣетъ за оные ефимки платить въ Штатсъ-Контору столько, сколько ефимки по курсу вексельному состоятъ и съ прибылью, которая бываетъ по передѣлу изъ ефимковъ въ Нашей казнѣ и тако опасности отъ ввозу фальшивой монеты изъ другихъ въ Наше государство, а казнѣ Нашей и полкамъ получающимъ жалованье убытку, не будетъ.

(I. П. С. З. № 9.415).

---

30 Іюля 1747 года.

№ 88. *Вѣдѣніе изъ Сената въ Московскую Сенатскую Контору.* — **Объ отсылкѣ въ Москву серебра, сплавленнаго изъ прежнихъ мелкихъ денегъ, для передѣла въ гривенники и полуполтинники.**

Въ Правительствующій Сенатъ Монетная Канцелярія доношеніемъ представляла: въ присланномъ де во оную Канцелярію изъ Москвы изъ Монетной Конторы доношеніи объявлено: по опредѣленіямъ той Монетной Конторы велѣно, какія подлинно на мѣдномъ дворѣ къ начатію вновь передѣла монетъ надлежатъ починки и постройки, тако жъ инструменты и припасы всѣ-ль на монетномъ дворѣ имѣются или чего недостаточно, оное все освидѣтельствовать Монетной Конторы присутствующимъ и, какою суммою оное исправить можно, при томъ свидѣтельствѣ учинить вѣрную смѣту и послать въ Монетную Канцелярію при доношеніи (которая при томъ доношеніи и прислана), и требовано о той постройкѣ указу, дабы въ передѣлѣ впредь серебряныхъ монетъ не было остановки, и при томъ же представлено той Конторы мнѣніе, что для скорѣйшаго монетъ передѣла означенные станы съ принадлежностью сдѣлать надлежитъ, понеже де, за неимѣніемъ въ Москвѣ на монетномъ дворѣ довольнаго числа годныхъ становъ, въ дѣлѣ рублевыхъ, а особливо полуполтинныхъ и гривенныхъ монетъ, чинится крайняя остановка и требовано тѣмъ доношеніемъ указу; на которое де въ Монетной Канцеляріи опредѣлено: имѣющіяся въ наличности здѣсь на монетномъ дворѣ мелкія серебряныя копѣйки и сплавленное изъ оныхъ серебро, по силѣ присланнаго Ея Императорскаго Величества изъ Правительствующаго Сената указа, отправить вышепомянутой Монетной Канцеляріи 2-ой Экспедиціи для передѣлу въ полуполтинныя и гривенныя монеты въ Москву на монетный дворъ безъ замедленія, а въ Москву въ Монетную Контору посланъ указъ и велѣно той Конторѣ имѣющійся нынѣ передѣлъ полуполтинныхъ и гривенныхъ монетъ оканчивать въ самой скорости, а показанныя въ присланной изъ оной Конторы о пристройкахъ и починкахъ на мѣдномъ дворѣ къ начатію передѣла серебряныхъ монетъ, при доношеніи, смѣтѣ починки и пристройки исправить по публикамъ съ торгу наличными и покупными матеріалы за настоящую цѣну безъ передачи, а когда все оное на помянутомъ мѣдномъ дворѣ починено и построено будетъ, то велѣно на ономъ изъ имѣющихся тамъ на монетномъ дворѣ и посылаемыхъ отсюда мелкихъ денегъ, и изъ сплавленнаго изъ оныхъ, также и изъ прочаго серебра, начать вновь тысячный передѣлъ однѣхъ полуполтинныхъ и гривенныхъ монетъ; а ежели на томъ дворѣ то строеніе окончено въ скорости не будетъ, то начать же оный передѣлъ (ежели прежде окончанія) на томъ же дворѣ, гдѣ нынѣ передѣлъ производится, и производить тотъ передѣлъ со всевозможнымъ поспѣшеніемъ, чтобъ въ расходахъ съ монетныхъ дворовъ ни малаго недостатка не было; что же указомъ Правительствующаго Сената велѣно какой впредь къ тому способъ, чтобы передѣлъ мелкимъ копѣйкамъ и денежкамъ скорѣе быть могъ, изыскать и, сколько къ тому мастеровыхъ и работныхъ людей прибавить, и вновь становъ и прочаго сдѣлать надлежитъ, оная Монетная Канцелярія въ Правительствующій Сенатъ мнѣніемъ же представляла, что другого къ тому способа оная Канцелярія, кромѣ умноженія на монетномъ дворѣ мастеровыхъ и работныхъ людей и инструментовъ, тако жъ и вышепомянутой вновь пристройки къ передѣлу полуполтинныхъ и гривенныхъ монетъ на вышепомянутомъ мѣдномъ дворѣ и выливки вновь вышепоказанныхъ становъ, не признаваетъ, токмо и онаго де умноженія мастеровыхъ и работныхъ людей и инструментовъ сверхъ наличныхъ, кромѣ вышеозначенной пристройки вновь къ передѣлу полуполтинныхъ и гривенныхъ монетъ на вышепомянутомъ мѣдномъ дворѣ и выливки вновь показанныхъ же становъ, чинить нынѣ не признается жъ, понеже, какъ изъ вышепомянутыхъ мелкихъ денегъ и изъ прочаго серебра передѣлъ полуполтинныхъ и гривенныхъ монетъ производиться можетъ и нынѣ имѣющимися мастерами и работными людьми и инструментами (и прибавленною на объявленномъ мѣдномъ дворѣ пристройкою и выливными станами) съ поспѣшеніемъ, также и перепечатка имѣющихся нынѣ на монетномъ дворѣ и впредь присылаемыхъ отъ Бергъ-Коллегіи въ 1.000.000 руб. мѣдныхъ кружковъ производиться можетъ же имѣющимися жъ нынѣ къ тому наличными мастеровыми жъ, и работными людьми, и инструментами съ поспѣшеніемъ же, и о томъ требовала указу. И, по указу Ея Императорскаго Величества Правительствующій Сенатъ приказали: по представленію оной Канцеляріи означенныя, имѣющіяся въ наличности здѣсь на монетномъ дворѣ мелкія серебряныя копѣйки и сплавленное изъ оныхъ серебро отправить для передѣлу въ полуполтинныя и гривенныя монеты въ Москву на монетный дворъ немедленно и имѣющійся нынѣ передѣлъ тѣхъ полуполтинныхъ и гривенныхъ монетъ оканчивать какъ наискорѣе, тако жъ и вновь тысячный передѣлъ полуполтинныхъ же и гривенныхъ монетъ начать и производить со всевозможнымъ поспѣше-

ніемъ, и для того къ начатію того передѣла монетъ объявленное во мнѣніи Монетной Канцеляріи строеніе исправить нынѣ, какъ наискорѣе, и мастеровыхъ, и работныхъ людей, и инструментовъ пріумножить и въ томъ во всемъ имѣть наиприлежнѣйшее стараніе и попеченіе, а мѣдные кружки въ указное число, по представленію Монетной Канцеляріи, перепечатывать безъ наималѣйшаго продолженія, о чемъ въ Сенатскую Контору для понужденія сообщить вѣдѣніе. И Сенатская Контора да благоволитъ учинить о томъ по Ея Императорскаго Величества указу, а въ Монетную Канцелярію указъ о томъ изъ Сената посланъ.

(Моск. Архивъ М-ва Юстиціи, дѣла Сената по Монетной Конторѣ, кн. № 9/1.423, лл. 905, 906.)

---

31 Іюля 1747 года.

№ 89. **ИНСТРУКЦІЯ**

изъ Монетной Конторы обрѣтающемуся въ Сибири на Екатеринбургскихъ казенныхъ заводахъ полковнику г-ну Венду.

Понеже по указамъ Ея Императорскаго Величества, присланымъ изъ Правительствующаго Сената изъ Монетной Канцеляріи въ Монетную Контору велѣно, для удовольствія въ Сибирской губерніи на вымѣнъ изъ народа мелкихъ серебряныхъ денегъ на размѣнъ крупной монеты, дозволить нынѣ изъ имѣющейся въ Сибири на Екатеринбургскихъ казенныхъ заводахъ наличной мѣди сдѣлать и перепечатать мѣдныхъ денежекъ и полушекъ до милліона рублей, вѣсомъ противъ прежнихъ сдѣланныхъ денежекъ и полушекъ по десяти рублей изъ пуда, и отдавать тѣ денежки и полушки для вымѣну мелкихъ серебряныхъ денегъ и размѣну крупной монеты, не дожидаясь всего передѣла, въ Сибирскую Губернскую Канцелярію, а той Канцеляріи, оставляя у себя потребное число, отправить въ Иркутскую Провинціальную Канцелярію, а изъ тѣхъ Канцелярій за оныя денежки и полушки указною монетою заплату учинить въ Бергъ-Коллегію или куда отъ оной повелѣно будетъ немедленно, буде же той мѣди на оныхъ Екатеринбургскихъ заводахъ явится не достаточно, то въ прибавокъ ко оной взять до десяти тысячъ пудъ съ партикулярныхъ заводовъ, съ заплатою за пудъ мѣди денегъ по тамошней настоящей цѣнѣ, но токмо, чтобъ на оныхъ заводахъ тѣхъ мѣдныхъ денежекъ и полушекъ сдѣлано и въ Сибирской губерніи оставлено было конечно не свыше означеннаго числа, милліона рублей, и для того къ дѣлу оныхъ денежекъ и полушекъ надлежащіе инструменты и станы, коихъ тамъ не имѣется, также и мастеровыхъ людей и съ ними къ тому передѣлу изъ имѣющихся при монетномъ дворѣ служителей и минцпробирера, и для рѣзанія штемпелей рѣщиковъ, отправить въ Канцелярію Главнаго Правленія Сибирскихъ и Казанскихъ заводовъ изъ Москвы изъ Монетной Конторы, и въ бытность тамъ при дѣлѣ тѣхъ денежекъ и полушекъ за минцпробирера и рѣщикамъ жалованье давать по тому же числу, по чему имъ нынѣ производится изъ той же Канцеляріи, а монетчикамъ задѣльныя деньги, что надлежитъ по усмотрѣнію той же Канцеляріи, и поставить оное на счетъ онаго передѣла, а чтобъ тѣ денежки и полушки дѣланы были въ указной вѣсъ и самою доброю и чистою работою и при томъ дѣлѣ ни отъ кого никакого воровства не было, все то смотрѣніе и другое при передѣлѣ тѣхъ денегъ исправленіе въ полное вѣдѣніе поручить вамъ, полковнику г-ну Венду, и надъ тѣмъ передѣломъ имѣть вамъ главную дирекцію, сверхъ же того, какимъ образомъ, будучи вамъ при томъ дѣлѣ, поступать, о томъ дать вамъ съ довольнымъ наставленіемъ на основаніи указовъ инструкцію.

Того ради вамъ, г-ну полковнику, всюду поступать по нижеслѣдующему:

1. Взять вамъ изъ Канцеляріи Главнаго Правленія Сибирскихъ и Казанскихъ заводовъ вѣдомость, коликое число на Екатеринбургскихъ казенныхъ заводахъ имѣется на лицо мѣди и сдѣланныхъ мѣдныхъ денежныхъ и полушечныхъ кружковъ, и счетомъ и вѣсомъ, и показанную по той вѣдомости на Екатеринбургскихъ казенныхъ заводахъ наличную, по пріѣздѣ изъ Москвы минцпробирера и мастеровъ, въ дѣлѣ мѣдь велѣть передѣлать въ денежные и полушечные кружки по десяти рублей изъ пуда, подъ смотрѣніемъ вашимъ и Канцеляріи Главнаго Правленія Сибирскихъ и Казанскихъ заводовъ, прежде опредѣленнымъ отъ Канцеляріи Главнаго Правленія Сибирскихъ и Казанскихъ заводовъ служителямъ и мастеровымъ людямъ, и по передѣлѣ оной имѣющіеся на томъ дворѣ, гдѣ передѣлъ оныхъ производиться будетъ, плавильни и прочія мастерскія палаты очистить прежде опредѣленнымъ же отъ оной Канцеляріи служителямъ и мастеровымъ людямъ въ самой скорости.

2. Какъ оное все исправлено будетъ, то имѣющуюся на тѣхъ Екатеринбургскихъ казенныхъ заводахъ не въ дѣлѣ мѣдь для передѣла въ денежки и полушки въ вѣсъ, а передѣланные кружки для перепечатки въ счетъ и вѣсъ же, принять посланному изъ Москвы минцпробиреру Ильѣ Шагину подъ смотрѣніемъ вашимъ, г-на полковника Венда, и на томъ же дворѣ, по установленіи надлежащимъ порядкомъ инструментовъ, помянутую пріемную, также и впредь принимаемую, мѣдь въ денежки и полушки въ указной вѣсъ передѣлывать, а кружки гуртить и перепечатывать самымъ добрымъ и чистымъ мастерствомъ имѣющимися тамъ при Екатеринбургскихъ заводахъ и посланными изъ Москвы мастеровыми и работными людьми въ самой скорости: токмо не свыше и не ниже опредѣленнаго ремедіума, о которомъ показано въ сей инструкціи, въ 8-мъ пунктѣ, а по сложности того ремедіума, вѣсомъ въ десяти рубляхъ не свыше жъ одного пуда, буде же на означенныхъ Екатеринбургскихъ казенныхъ заводахъ мѣди на дѣло денежекъ и полушекъ вышепоказаннаго числа милліона рублей въ количествѣ будетъ недостаточно, то въ прибавокъ велѣть Канцеляріи Главнаго Правленія Сибирскихъ и Казанскихъ заводовъ, по силѣ вышеозначеннаго Правительствующаго Сената указа, взять съ партикулярныхъ заводовъ до десяти тысячъ пудовъ, за которую заплатить деньги по тамошней настоящей цѣнѣ той Канцеляріи на счетъ онаго передѣла.

Къ дѣлу тѣхъ денежекъ и полушекъ посланъ въ вѣдомство ваше, г-на полковника, въ Канцелярію Главнаго Правленія Сибирскихъ и Казанскихъ заводовъ выше объявленный минцпробиреръ Илья Шагинъ и съ нимъ послано гуртильныхъ и печатныхъ по два стана, итого четыре, для рѣзьбы на денежки и полушки штемпелей рѣщики: подмастерье Никифоръ Федоровъ, ученикъ Дмитрій Баскаковъ; изъ монетчиковъ старосты: Илья Ивановъ, Афанасій Яковлевъ; монетчики по установкѣ гуртильныхъ инструментовъ: Никита Прокопьевъ, Иванъ Крашенинниковъ, Иванъ Ширенинъ, Гаврило Елисѣевъ; по установкѣ печатныхъ становъ: Андрей Леонтьевъ, Алексѣй Дементьевъ, Илья Куз-

нецовъ и Андрей Богдановъ; къ подкладкѣ на чеканы кружковъ: Козма Рыбниковъ, Иванъ Ширенинъ, Петръ Пантелѣевъ и Петръ Гавриловъ; къ печатнымъ же станамъ въ бойцы: Василій Галактіоновъ, Андрей Гусевъ и Василій Трофимовъ.

4. Когда тѣхъ мѣдныхъ денежекъ и полушекъ минцпробиреромъ и мастеровыми людьми сдѣлано и запечатано будетъ въ указной вѣсъ отъ трехъ и до пяти тысячъ рублей, оные отдавать въ Канцелярію Главнаго Правленія Сибирскихъ и Казанскихъ заводовъ на счетъ же и на вѣсъ, и для того опредѣлить счетчиковъ потребное число, о чемъ оному минцпробиреру дать указъ.

5. Тѣ сдѣланныя денежки и полушки, по силѣ состоявшагося въ Правительствующемъ Сенатѣ въ 1736 году указа, вамъ, г-ну полковнику, или кто къ тому пріему опредѣленъ будетъ, сверхъ канцелярской печати, печатать своей печатью, и когда накопится отъ двадцати до пятидесяти тысячъ рублей, оныя вамъ, г-ну полковнику, велѣть вышепомянутой Канцеляріи Главнаго Правленія отправлять въ Сибирскую Губернскую Канцелярію на вымѣнъ изъ народа мелкихъ серебряныхъ денегъ и для размѣну крупной монеты за безопаснымъ конвоемъ безъ замедленія, въ чемъ оную Канцелярію понуждать вамъ же, г-ну полковнику, дабы въ Сибирской губерніи въ вымѣнѣ мелкихъ денегъ и въ размѣнѣ крупной монеты не было ни малѣйшей остановки, а въ казенныхъ сборахъ за неимѣніемъ мелкой монеты недостатка.

6. Къ вышеобъявленному мѣдныхъ денежекъ и полушекъ передѣлу, для скоропоспѣшнаго тѣхъ денежекъ и полушекъ гурченія и печатанія, сверхъ вышепомянутыхъ посланныхъ гуртильныхъ и печатныхъ четырехъ登 становъ, за малоимѣніемъ въ Москвѣ на монетномъ дворѣ годныхъ становъ, велѣть вышеупоминаемой Канцеляріи Сибирскихъ и Казанскихъ заводовъ вылить на тамошнихъ заводахъ вновь гуртильныхъ и печатныхъ становъ, что потребно будетъ по усмотрѣнію вышеупомянутой Канцеляріи Главнаго Правленія.

7. За передѣлъ гладкихъ денежныхъ и полушечныхъ кружковъ и за гурченіе и печатаніе въ денежки и полушки опредѣленнымъ къ дѣлу тѣхъ кружковъ служителямъ и мастеровымъ людямъ задѣльныя деньги производить, что подлежитъ по усмотрѣнію помянутой же Канцеляріи Главнаго Правленія и вашему, г-на полковника, токмо смотрѣть той Канцеляріи и вамъ, г-ну полковнику, на крѣпко, чтобъ та за передѣлъ, и за гурченіе, и за перепечатку мѣдныхъ денежекъ и полушекъ, дача задѣльныхъ денегъ производжена была, противъ происходящихъ въ Москвѣ за передѣлъ и гурченіе, и за перепечатку, мѣдныхъ денежекъ и полушекъ цѣнъ, о которыхъ значитъ при сей инструкціи вѣдомость, какъ возможно съ немалымъ уменьшеніемъ, а тѣ деньги выдавать помянутому минцпробиреру Шагину, а ему, Шагину, къ передѣлу тѣхъ кружковъ и къ перепечаткѣ въ деньги и полушки ко упомянутымъ посланнымъ изъ Москвы и обрѣтающимся тамъ мастерамъ, что потребно, работниковъ нанимать и прочіе при томъ передѣлѣ принадлежащіе расходы производить изъ тѣхъ опредѣленныхъ задѣльныхъ денегъ, безъ излишества съ росписками; ему же, Шагину, и рѣзчикамъ годовое Ея Императорскаго Величества жалованье производить по третямъ года, и именно: Шагину изо ста пятидесяти рублей, подмастерью Федорову изъ осмидесяти рублей, ученику Баскакову изъ двадцати рублей, изъ той же Канцеляріи Главнаго Правленія, не включая въ число объявленныхъ задѣльныхъ денегъ.

8. Понеже въ прошлыхъ годахъ опредѣленіями Монетной Канцеляріи положено, въ отдаваемыхъ изъ передѣлу мѣдныхъ денежкахъ и полушкахъ указнаго ремедіуму чтобъ было не свыше и не менѣе же, какъ по четыре фунта у ста рублей, а вѣсомъ у десяти пудовъ, а у рубля четырехъ золотниковъ, того ради вамъ, г-ну полковнику, приказать означенному минцпробиреру Шагину, дабы онъ при томъ передѣлѣ имѣлъ крѣпкое смотрѣніе, чтобъ въ сдѣланныхъ изъ мѣди кружкахъ и въ запечатанныхъ денежкахъ и полушкахъ у ста рублей выше и ниже показаннаго ремедіума, а вѣсомъ въ десяти рубляхъ, одного пуда не было.

9. На записку будущихъ при томъ передѣлѣ приходовъ и расходовъ мѣди и денежекъ, и полушекъ, и прочаго, велѣть дать помянутому минцпробиреру изъ вышеобъявленной же Канцеляріи Главнаго Правленія за шнуромъ и печатью подлежащія приходныя и расходныя книги и, какимъ образомъ тое записку содержать, формуляръ, а для записки во оныя опредѣлить изъ той же Канцеляріи одного изъ приказныхъ служителей достойнаго, которымъ тое записку и содержать подъ смотрѣніемъ твоимъ, г-нъ полковника, и сколько тѣхъ мѣдныхъ денежекъ и полушекъ въ каждомъ мѣсяцѣ счетомъ и вѣсомъ передѣлано и въ Сибирскую Губернскую Канцелярію во отправленіи будетъ, о томъ тебѣ, г-ну полковнику, въ Правительствующій Сенатъ и въ Монетную Канцелярію присылать репорты по прошествіи каждаго мѣсяца, не продолжая болѣе трехъ дней, а сверхъ опредѣленнаго числа милліона рублей тѣхъ денежекъ и и полушекъ дѣлать не велѣть и, по окончаніи года тако жъ и всего передѣла, велѣть производить счеты за свидѣтельствомъ той Канцеляріи и вашимъ, г-на полковника, и отсылать для ревизованія, куда по указамъ подлежитъ, а въ Монетную Канцелярію, изъ тѣхъ счетовъ учиня о всемъ генеральную вѣдомость, прислать безъ умедленія.

10. При дѣлѣ помянутыхъ денежекъ и полушекъ, чтобъ оныя дѣланы были въ указной вѣсъ самою доброю и чистою работою и ни отъ кого бъ ни какого воровства не было, имѣть вамъ, г-ну полковнику, накрѣпчайшее смотрѣніе и, ежели кто въ воровствѣ хотя мало въ чемъ приличится, съ тѣми поступать по указамъ безъ всякаго упущенія, а какимъ образомъ при передѣлѣ тѣхъ денежекъ и полушекъ минцпробиреру поступать надлежитъ, дана ему особая инструкція, съ которой для извѣстія и вамъ, г-ну полковнику, сообщена при сей инструкціи копія, буде же къ лучшему того передѣла произведенію, по тамошнимъ обращеніямъ и неизвѣстіемъ здѣсь, въ сей инструкціи чего не извѣстно, а вы, г-нъ полковникъ, усмотрите, о томъ вамъ, г-ну полковнику, представлять въ Монетную Канцелярію съ ясными резоны.

11. По окончаніи того денежекъ и полушекъ передѣла милліона рублей, станы и прочіе инструменты, сколько оныхъ будетъ на лицо, все собравъ въ одно удобное мѣсто, запечатать вамъ, г-ну полковнику, своею печатью, до указу, а минцпробирера по счетѣ, тако жъ и рѣзчиковъ и мастеровъ, выслать въ Москву въ Монетную Контору безъ замедленія.

12. Въ прочемъ поступать вамъ, г-ну полковнику, какъ Ея Императорскаго Величества указы повелѣваютъ во всемъ непремѣнно. Іюля 31 дня 1747 года.

Къ № 82.

ИМЕННОЙ СПИСОКЪ

о присланныхъ изъ Москвы изъ Монетной Конторы въ Екатеринбургъ къ дѣлу денежекъ и полушекъ рѣзчикамъ и монетчикамъ, кто съ какихъ лѣтъ временемъ вступленія въ службу какую, изъ какихъ кто чиновъ, и что мужскаго пола дѣтей имѣютъ, и въ нынѣшнихъ настоящихъ чинахъ кто съ котораго году, и по чему въ годъ жалованья получаютъ ниже слѣдующее:

	Лѣта отъ роду.	Время вступленія на службу какую.	Изъ какихъ кто чиновъ, и что мужскаго полу дѣтей имѣетъ.	Въ нынѣшнихъ настоящихъ чинахъ кто съ котораго года.	Окладнаго денежнаго жалованья въ годъ получаютъ. Руб.	К.
Рѣзнаго дѣла.						
Подмастерье Никифоръ Федоровъ	34	въ 1727 г. рѣзнаго дѣла въ ученики.	Изъ солдатскихъ дѣтей.	съ 1743 г.	80	—
Ученикъ Дмитрій Баскаковъ	20	въ 1745 г. рѣзнаго дѣла въ ученики.	Изъ мастерскихъ дѣтей.	съ 1745 г.	20	—
Монетчики.						
Иванъ Михайловъ сынъ Ивановъ	31	съ 1724 г.		съ 1724 г.	20	—
Афанасій Емельяновъ сынъ Яковлевъ	25	въ 1739 г.		съ 1739 г.	20	—
Никифоръ Васильевъ сынъ Прокопьевъ	24	съ 1743 г.		съ 1743 г.	20	—
Иванъ Васильевъ сынъ Крашенинниковъ	45	съ 1725 г.		съ 1725 г.	20	—
Иванъ Козминъ сынъ Ширенинъ	30	въ 1737 г.		съ 1737 г.	20	—
Гаврило Елисѣевъ	56	въ 1706 г.		съ 1706 г.	20	—
Андрей Михайловъ сынъ Леонтьевъ	25	въ 1738 г.		съ 1738 г.	20	—
Алексѣй Дмитріевъ сынъ Леонтьевъ	19	въ 1743 г.		съ 1743 г.	20	—
Илья Ивановъ сынъ Кузнецовъ	20	въ 1743 г.		съ 1743 г.	20	—
Андрей Ивановъ сынъ Богдановъ	49	въ 1720 г.		съ 1720 г.	20	—
Козьма Павловъ сынъ Рыбниковъ	26	въ 1737 г.		съ 1737 г.	20	—
Иванъ Васильевъ сынъ Ширенинъ	21	въ 1743 г.		съ 1743 г.	20	—
Петръ Пантелѣевъ	15	въ 1743 г.		съ 1743 г.	20	—
Петръ Гавриловъ	15	въ 1743 г.		съ 1743 г.	20	—
Василій Галактіоновъ	36	въ 1737 г.		съ 1737 г.	20	—
Василій Трофимовъ	40	въ 1743 г.		съ 1743 г.	20	—
Андрей Спиридоновъ сынъ Гусевъ	54	въ 1720 г.		съ 1720 г.	20	—

(Екатеринбургскій Горнозаводскій Архивъ, дѣла Конторы Екатеринбургскаго монетнаго двора, кн. № 45.)

31 Іюля 1747 года.

№ 90. ИНСТРУКЦІЯ

изъ Монетной Конторы опредѣленному въ Сибирь на Екатеринбургскіе казенные заводы къ передѣлу мѣдныхъ денегъ монетнаго двора минцпробиреру Ильѣ Шагину.

Понеже по указамъ Ея Императорскаго Величества, присланнымъ изъ Правительствующаго Сената изъ Монетной Канцеляріи въ Монетную Контору, велѣно, для удовольствія въ Сибирской губерніи на вымѣнъ изъ народа мелкихъ серебряныхъ денегъ и для размѣну крупной монеты, дозволить нынѣ изъ имѣющейся въ Сибири на Екатеринбургскихъ казенныхъ заводахъ наличной мѣди сдѣлать и перепечатать мѣдныхъ денежекъ и полушекъ до милліона рублей на тѣхъ Екатеринбургскихъ заводахъ, вѣсомъ противъ прежнихъ сдѣланныхъ денежекъ и полушекъ по десяти рублей съ пуда, и отдавать тѣ денежки и полушки для вымѣна мелкихъ денегъ къ размѣну крупной монеты, не дожидая всего передѣла, въ Сибирскую Губернскую Канцелярію, а той Канцеляріи оставлять у себя потребное число и отправлять въ Иркутскую Провинціальную Канцелярію, а изъ тѣхъ Канцелярій за оныя денежки и полушки указною монетою заплату учинить въ Бергъ-Коллегію или куда отъ оной повелѣно будетъ немедленно, буде же той мѣди на оныхъ Екатеринбургскихъ казенныхъ заводахъ въ наличествѣ явится не достаточно, то въ прибавокъ къ оной взять до десяти тысячъ пудъ съ партикулярныхъ заводовъ съ заплатою за ту мѣдь денегъ по тамошной настоящей цѣнѣ, но токмо чтобъ на оныхъ заводахъ тѣхъ мѣдныхъ денежекъ и полушекъ сдѣлано и въ Сибирской губерніи

оставлено было, конечно, не свыше означеннаго числа, милліона рублей, и для того къ дѣлу оныхъ денежекъ и полушекъ надлежащіе инструменты и станы, коихъ тамъ не имѣется, также и мастеровыхъ людей и съ ними къ тому передѣлу изъ имѣющихся при монетномъ дворѣ служителей минцпробирера и для рѣзанія штемпелей рѣзчиковъ отправить въ Канцелярію Главнаго Правленія Сибирскихъ и Казанскихъ заводовъ изъ Москвы изъ Монетной Конторы, и въ бытность тамъ при дѣлѣ тѣхъ денежекъ и полушекъ минцпробиреру и рѣзчикамъ жалованье давать по тому числу, по чему имъ нынѣ производится изъ той же Канцеляріи, а монетчикамъ задѣльныя деньги, что надлежитъ, по усмотрѣнію той же Канцеляріи и поставить оное на счетъ оного передѣла, а чтобъ тѣ денежки и полушки дѣланы были въ указной вѣсъ и самою доброю чистою работою и при томъ дѣлѣ ни отъ кого бъ никакого воровства не было, все то смотрѣніе и другое при передѣлѣ тѣхъ денегъ исправленіе въ полное вѣдѣніе поручить обрѣтающемуся въ Сибири изъ отставныхъ полковнику Венду и надъ тѣмъ передѣломъ имѣть ему главную дирекцію; по силѣ которыхъ указовъ къ дѣлу означенныхъ денежекъ и полушекъ въ Екатеринбургъ отправленъ ты, минцпробиреръ, и съ тобою отправлены же для рѣзанія на тѣ денежки и полушки штемпелей рѣзчики: подмастерье Никифоръ Федоровъ, ученикъ Дмитрій Баскаковъ, гуртильныхъ и печатныхъ по два стана, итого четыре, мастеровъ семнадцать человѣкъ, а именно въ старосты: Иванъ Ивановъ, Афонасій Яковлевъ; монетчики ко установкѣ гуртильныхъ инструментовъ: Никифоръ Васильевъ сынъ Прокопьевъ, Иванъ Васильевъ сынъ Крашенинниковъ, Иванъ Козминъ сынъ Ширенинъ, Гаврило Елисѣевъ сынъ Елисѣевъ; ко установкѣ печатныхъ становъ: Андрей Михайловъ сынъ Леонтьевъ, Алексѣй Дмитріевъ сынъ Дементьевъ, Илья Ивановъ сынъ Кузнецовъ, Андрей Ивановъ сынъ Богдановъ; къ подкладкѣ на чеканы кружковъ: Козма Павловъ сынъ Рыбниковъ, Иванъ Васильевъ сынъ Ширенинъ, Петръ Пантелѣевъ сынъ Пантелѣевъ, Петръ Гавриловъ; къ печатнымъ же станамъ въ бойцы: Василій Трофимовъ; того ради тебѣ, минцпробиреру Шагину, поступать по нижеслѣдующему:

1. При вступленіи тобою въ передѣлъ означенныхъ денежекъ и полушекъ имѣющіеся тамъ въ наличности, по нынѣ сдѣланные на Екатеринбургскихъ казенныхъ заводахъ, денежные и полушечные кружки, также и имѣющуюся на тѣхъ заводахъ не въ передѣлѣ наличную мѣдь, отъ прежде опредѣленныхъ отъ Канцеляріи Главнаго Правленія Сибирскихъ и Казанскихъ заводовъ служителей принять тебѣ, Шагину, мѣдь въ вѣсъ, а кружки въ счетъ и въ вѣсъ, подъ смотрѣніемъ помянутаго г-на полковника и, по установленіи на томъ же дворѣ, гдѣ прежде передѣлъ производился, надлежащимъ порядкомъ инструментовъ, помянутую пріемную, также и впредь принимаемую, мѣдь въ денежки и полушки въ указной вѣсъ передѣлывать, а кружки гуртить и перепечатывать самымъ добрымъ и чистымъ мастерствомъ имѣющимися тамъ при Екатеринбургскихъ заводахъ и посланными съ тобою изъ Москвы мастеровыми и работными людьми съ поспѣшеніемъ, токмо вѣсомъ не свыше и не ниже опредѣленнаго ремедіума, о которомъ показано въ сей инструкціи въ 4-мъ пунктѣ; и когда тѣхъ денежекъ и полушекъ сдѣлано и запечатано будетъ отъ трехъ до пяти тысячъ рублей, тогда оныя денежки и полушки отдавать для записки въ приходъ и употребленіе, по силѣ Правительствующаго Сената указу, въ расходъ въ Канцелярію Главнаго Правленія или кому отъ онаго полковника г-на Венда указами опредѣлено будетъ, записывая въ данныя тебѣ книги съ роспискою счетомъ же и вѣсомъ, къ которой отдачѣ, также и къ пріему въ перепечатку изъ передѣлу кружковъ, опредѣленныхъ счетчиковъ потребнаго числа требовать отъ онаго полковника г-на Венда.

2. Для скоропоспѣшнаго означенныхъ мѣдныхъ денежекъ и полушекъ гурченія и печатанія, сверхъ посланныхъ изъ Москвы гуртильныхъ и печатныхъ становъ, о вылитіи на тамошнихъ заводахъ еще въ прибавокъ гуртильныхъ же и печатныхъ становъ, сколько потребно быть имѣетъ тебѣ, требовать отъ вышеупоминаемаго полковника г-на Венда, которыми, принявъ тебѣ и мастеровыми людьми установя, денежки и полушки перепечатывать съ крайнимъ и неуклоннымъ стараніемъ, и надъ мастеровыми смотрѣть наикрѣпчайше, чтобъ оные при передѣлѣ кружковъ такъ, какъ и при печатаніи тѣхъ кружковъ, были завсегда безотлучно и безъ дѣла праздно не были и, сколько въ каждомъ мѣсяцѣ тѣхъ денежекъ и полушекъ будетъ сдѣлано и перепечатано, о томъ тебѣ, Шагину, означенному полковнику Венду, также и въ Канцелярію Главнаго Правленія, подавать мѣсячные репорты по прошествіи каждаго мѣсяца въ первый день неотмѣнно.

3. На передѣлъ тѣхъ денежекъ и полушекъ и на дачу мастеровымъ и работнымъ людямъ задѣльныя деньги, по чему отъ показаннаго полковника г-на Венда и отъ Канцеляріи Главнаго Правленія опредѣлено будетъ съ пуда, тебѣ, Шагину, тѣ деньги принимая, записывать въ приходъ и изъ оныхъ какъ мастеровымъ и наемнымъ работнымъ людямъ выдавать, такъ и принадлежащіе къ тому передѣлу и къ гурченію, пожгу и перепечаткѣ, матеріалы покупать и прочіе расходы, безъ которыхъ при томъ передѣлѣ обойтися не можно, держать, записывая же въ расходъ съ росписками, и тебѣ, Шагину, и мастеровымъ людямъ жалованье требовать по третямъ года отъ Канцеляріи Главнаго Правленія.

4. Понеже въ прошлыхъ годахъ опредѣленіями Монетной Канцеляріи положено, въ отдаваемыхъ изъ передѣлу мѣдныхъ денежкахъ и полушкахъ указного ремедіума чтобъ было не свыше и не ниже, какъ по четыре фунта у ста пудъ рублевъ, а вѣсомъ у десяти пудъ, а у рубля четырехъ золотниковъ, того ради тебѣ, минцпробиреру Шагину, при передѣлѣ тѣхъ кружковъ смотрѣть накрѣпко, чтобъ въ сдѣланныхъ изъ мѣди кружкахъ, не запечатанныхъ денежкахъ и полушкахъ, у ста рублевъ выше и ниже показанного ремедіума, а вѣсомъ въ десяти рубляхъ, одного пуда не было.

5. На записку будущихъ при томъ передѣлѣ приходовъ и расходовъ мѣди и денежекъ, и полушекъ, и прочаго, требовать тебѣ изъ вышеобъявленной Канцеляріи Главнаго Правленія приходныя и расходныя книги и, какимъ образомъ тое записку содержать, формуляръ, а для записки въ оныя велѣно къ тебѣ опредѣлить изъ той же Канцеляріи одного изъ приказныхъ служителей достойнаго и тое записку содержать вамъ подъ смотрѣніемъ помянутаго г-на полковника; и сверхъ опредѣленнаго числа милліона рублевъ тѣхъ денежекъ и полушекъ не дѣлать и, по окончаніи года, тако жъ и всего передѣла, тѣ приходныя и расходныя книги и указы для счету подать въ Канцелярію Главнаго Правленія и по счетѣ требовать квитанціи.

6. При дѣлѣ помянутыхъ денежекъ и полушекъ, чтобы оныя дѣланы были въ указной вѣсъ самою доброю и чистою работою и ни отъ кого бъ никакого воровства не было, надъ мастеровыми и работными людьми имѣть тебѣ и объ-

*

явленному г-ну полковнику Венду наикрѣпчайшее смотрѣніе и, ежели кто въ дѣлѣ явится лѣности ради и другихъ причинъ не исправенъ, оныхъ по докладу упомянутаго полковника наказывать, а наемныхъ работныхъ людей и отъ работы отрѣшить, а вмѣсто ихъ другихъ нанимать; а буде кто изъ тѣхъ мастеровыхъ и работныхъ людей и счетчиковъ хотя мало въ чемъ къ воровству приличится, оныхъ тебѣ, Шагину, для изслѣдованія и учиненія съ ними по указамъ, объявить при доношеніяхъ означенному полковнику г-ну Венду, не медля ни малаго времени, и, будучи при ономъ дѣлѣ, поступать тебѣ по силѣ сей инструкціи, и что сверхъ оной отъ вышеупомянутаго полковника г-на Венда или отъ Канцеляріи Главнаго Правленія къ пользѣ и интересамъ Ея Императорскаго Величества указами опредѣлено будетъ, исправленіе имѣть по присяжной своей должности со всѣмъ тщательнымъ прилежаніемъ, а ежели отъ нерадѣнія твоего въ чемъ учинится какое упущеніе, и за то съ тобою поступлено будетъ по указамъ.

7. Въ прочемъ поступать тебѣ по силѣ Ея Императорскаго Величества указовъ во всемъ непремѣнно.

8. Ежели что въ государственныхъ дѣлахъ подлежать будетъ тайности, онаго отнюдь въ партикулярныхъ письмахъ никому не писать, ниже къ тому, отъ кого отправленъ, кромѣ настоящихъ реляцій, а ежели какое препятствіе отъ кого въ томъ или иномъ будетъ его дѣлу, то писать вольно куда заблаго кто разсудитъ, токмо упоминая о врученномъ ему дѣлѣ генерально, отъ чего оному поврежденіе есть, также ежели случатся дѣла посторонія также подлежащія, а въ реляціяхъ къ тому, отъ кого отправленъ, писать будетъ за какимъ подозрѣніемъ невозможно, то вольно писать кому въ томъ повѣритъ, а о порученномъ своемъ никому и, какъ токмо вышеписано, подъ жестокимъ наказаніемъ по винѣ преступленія.

(Екатеринбургскій Горнозаводскій Архивъ. Изъ дѣлъ Сибирскаго Оберъ-Бергамта. 1747 г. Инструкціи, № 22, л. 1 — 8).

---

17 Августа 1747 года.

№ 91. *Въ Правительствующій Сенатъ изъ Москвы изъ Монетной Канцеляріи доношеніе.* — **Объ отправленіи минцмейстера Шагина съ монетчиками и инструментами въ Екатеринбургъ, о размѣрахъ ихъ жалованья во время пребыванія въ Сибири и пр.**

Марта отъ 19-го дня сего 1747 года, по присланному Ея Императорскаго Величества изъ Правительствующаго Сената въ Монетную Контору указу, между прочимъ велѣно: по 1-му пункту мѣдныхъ денежекъ и полушекъ въ Москвѣ на монетномъ дворѣ, кромѣ понынѣ сдѣланнаго числа и что въ милліонъ рублевъ додѣлать надлежитъ, болѣе вновь не дѣлать и изъ Сибири съ Екатеринбургскихъ казенныхъ заводовъ гладкихъ кружковъ для перепечатыванія въ Москву не присылать, и что въ милліонъ рублевъ тѣхъ мѣдныхъ денежекъ и полушекъ не додѣлано въ то число, что надлежитъ, для передѣлу гладкіе кружки изъ Бергъ-Коллегіи, буде готовые есть, на монетный дворъ отослать по полученіи указа въ самой крайней скорости, гдѣ по присылкѣ оные кружки въ указное число денежекъ и полушекъ предѣлать по тому же, не упуская не малаго времени, чего на Монетной Конторѣ неослабно взыскивать и въ томъ передѣлѣ оную, тако жъ въ отсылкѣ тѣхъ кружковъ на монетный дворъ Бергъ-Коллегію, накрѣпко понуждать Сенатской Конторѣ и, какъ всѣ тѣ денежки и полушки въ указное число милліонъ рублевъ сдѣланы будутъ, о томъ въ Правительствующій Сенатъ немедленно репортовать, а буде въ Бергъ-Коллегіи готовыхъ кружковъ въ милліонное число чего не достанетъ, то болѣе съ заводовъ тѣхъ кружковъ въ Москву возить не велѣть, ибо мѣдной мелкой монеты денежекъ и полушекъ, сверхъ же того и дву копѣечниковъ, для вымѣну изъ народу мелкихъ серебряныхъ копѣекъ и размѣну крупной монеты довольно; по 3-му: для удовольствія въ Сибирской губерніи на вымѣнъ изъ народа мелкихъ серебряныхъ денегъ и для размѣну крупной монеты дозволить нынѣ изъ имѣющейся въ Сибири на Екатеринбургскихъ казенныхъ заводахъ наличной мѣди сдѣлать и перепечатать мѣдныхъ денежекъ и полушекъ до милліона рублевъ, вѣсомъ противъ прежде сдѣланныхъ денежекъ и полушекъ, по 10-ти рублевъ изъ пуда; буде же той мѣди на оныхъ Екатеринбургскихъ казенныхъ заводахъ въ наличествѣ явится недостаточно, то въ прибавокъ ко оной взять до 10.000 пудъ съ партикулярныхъ заводовъ съ заплатою за ту мѣдь денегъ по тамошней настоящей цѣнѣ, но токмо, чтобы на оныхъ заводахъ тѣхъ мѣдныхъ денежекъ и полушекъ сдѣлано и въ Сибирской губерніи оставлено было, конечно, не свыше означеннаго числа милліона рублевъ, и для того къ дѣлу оныхъ денежекъ и полушекъ надлежащіе инструменты и станы, коихъ тамъ не имѣется, также и мастеровыхъ людей и съ ними къ тому передѣлу изъ имѣющихся при монетномъ дворѣ служителей минцпробирера и для рѣзанія штемпелей рѣзчиковъ отправить немедленно въ Канцелярію Главнаго Правленія Сибирскихъ и Казанскихъ заводовъ изъ Москвы изъ Монетной Конторы, въ чемъ оную понуждать Сенатской Конторѣ неослабно, и въ бытность тамъ при дѣлѣ тѣхъ денежекъ и полушекъ за минцпробирера и рѣзчикамъ жалованіе давать по тому же числу, по чему имъ нынѣ производится изъ той Канцеляріи, а монетчикамъ задѣльныя деньги, что надлежитъ по усмотрѣнію той же Канцеляріи, и поставить оное на счетъ того передѣла, а чтобъ тѣ денежки и полушки дѣланы были въ указной вѣсъ и самою доброю и чистою работою и при томъ дѣлѣ ни отъ кого воровства не было, все то, смотрѣніе и другое при передѣлѣ тѣхъ денежекъ исправленіе, въ полное вѣдѣніе поручить обрѣтающемуся въ Сибири изъ отставныхъ полковнику Венду и надъ тѣмъ передѣломъ имѣть ему главную дирекцію; сверхъ того, какимъ образомъ, будучи ему при томъ дѣлѣ, поступать, о томъ дать ему съ довольнымъ наставленіемъ на основаніе указовъ инструкцію изъ Монетной Канцеляріи, по которому указу того же числа въ Монетной Конторѣ и опредѣлено въ Бергъ-Коллегію подать доношеніе, которымъ требовать: въ число милліона рублевъ гладкіе денежные и полушечные кружки или мѣдь въ присылкѣ отъ той Коллегіи на монетный дворъ будетъ ли и сколько пудъ, и чрезъ коликое время, дабы Монетная Контора, вѣдая о той присылкѣ, какъ въ перепечаткѣ кружковъ, такъ и мѣди къ скорѣйшему передѣлу, станамъ и прочимъ инструментамъ къ нынѣшнимъ въ прибавокъ могла заблаговременно пріуготовленіе учинить, а ко опредѣленнымъ у дѣла мѣдныхъ денегъ пробирному ученику Филиппу Григорьеву и старостамъ, Жилкѣ и Никитину, подтвердить наикрѣпчайшимъ указомъ, чтобъ они присланные изъ Бергъ-Коллегіи кружки изъ числа 212.000 рублевъ достальные перепечатывали, а недодѣланную мѣдь додѣлали въ крайней скорости подъ

опасеніемъ за продолженіе штрафа, и для того ихъ держать на монетномъ дворѣ безъ выпуску, о чемъ къ караульному оберъ-офицеру дать приказъ, а напередъ сего, сколько имѣлось въ Сибирь на Екатеринбургскіе заводы къ дѣлу мѣдныхъ денегъ во отправленіи становъ и другихъ инструментовъ, тако жъ рѣзчиковъ и монетчиковъ, и оттуда обратно въ присылкѣ на монетный дворъ, и кто нынѣ при мѣдномъ передѣлѣ опредѣлены рѣзчики, учиня справку, предложить; по которому опредѣленію въ Бергъ-Коллегію доношеніе подано, и къ пробирному ученику со старостами указъ посланъ, и караульному оберъ-офицеру приказъ данъ, и сколько напередъ сего становъ и инструментовъ, рѣзчиковъ и монетчиковъ, въ Екатеринбургъ было во отправленіи и обратно въ Москву въ присылкѣ, и кто нынѣ при мѣдномъ передѣлѣ имѣются рѣзчики и монетчики, справка учинена, по которой показано: въ 1736 году въ посылкѣ въ Екатеринбургъ къ дѣлу мѣдныхъ денежекъ и полушекъ печатныхъ становъ 4, мастеровыхъ людей къ рѣзьбѣ чекановъ: рѣщиковъ 2, мастеровъ 8—итого 10 человѣкъ, изъ которыхъ для той посылки монетчикамъ выдано на проѣздъ и на пропитаніе въ пути каждому человѣку по 5 рублевъ на счетъ присланныхъ и впредь присылаемыхъ въ Монетную Канцелярію изъ Сибири кружковъ, а изъ Екатеринбурга обратно въ Москву прислано печатныхъ становъ 14, рѣзчиковъ 2, мастеровъ 6 человѣкъ, а достальные 2 человѣка мастера же оставлены въ Екатеринбургѣ для приводу въ указный вѣсъ кружковъ; а присланнымъ изъ С-Петербурга изъ Монетной Канцеляріи въ Монетную Контору Апрѣля 6 числа указомъ велѣно: для отправленія въ Канцелярію Главнаго Правленія Сибирскихъ и Казанскихъ заводовъ, къ дѣлу на Екатеринбургскихъ заводахъ мѣдныхъ денежекъ и полушекъ до милліона рублевъ, послать, за неимѣніемъ въ Москвѣ при монетномъ дворѣ минцпробирерова, Конторѣ второй Экспедиціи обрѣтающагося тамъ при монетномъ дворѣ минцпробирера Илью Шагина въ Москву въ Монетную Контору, а Монетной Конторѣ онаго Шагина, тако жъ и подлежащіе къ дѣлу оныхъ денежекъ и полушекъ станы и инструменты, коихъ тамъ не имѣется, и мастеровыхъ людей, и для рѣзанія штемпелей рѣзчиковъ, сколько по разсмотрѣнію той Конторы потребно имѣетъ быть, отправить въ вышепомянутую Канцелярію Главнаго Правленія Сибирскихъ и Казанскихъ Заводовъ, по сношенію съ тою Канцеляріею, сухимъ или водянымъ путемъ, какъ способнѣе въ самой скорости, а какіе въ той Канцеляріи станы и инструменты и кто именно мастеровые люди и рѣзчики отправлены будутъ, о томъ въ тое Канцелярію также и о жалованьи, что вышепомянутому минцпробиреру Шагину производится въ С.-Петербургѣ, въ годъ по 150 рублевъ, и какое же производится же и рѣзчикамъ, которые посланы будутъ для произведенія имъ по тѣмъ же окладамъ въ бытность ихъ тамъ жалованья же, тако жъ по какой цѣнѣ монетчикамъ въ бытность ихъ тамъ прежде при передѣлѣ мѣдныхъ денежекъ и полушекъ задѣльныя деньги производены и нынѣ производить надлежитъ, о томъ той Конторѣ, справясь по имѣющимся во оной о бывшемъ тамъ прежде денежекъ и полушекъ передѣлѣ дѣламъ, имѣть со оною же Канцеляріею Главнаго Правленія Сибирскихъ и Казанскихъ заводовъ сношеніе и о всемъ по дѣйствительномъ исполненіи въ Монетную Канцелярію репортовать; а какимъ образомъ будущему у смотрѣнія при передѣлѣ тѣхъ мѣдныхъ денежекъ и полушекъ полковнику Венду, тако жъ и вышепомянутому минцпробиреру Шагину, поступать, о томъ въ той Конторѣ изъ вышепомянутыхъ, имѣющихся о прежде бывшемъ тамъ передѣлѣ, дѣлъ съ довольнымъ наставленіемъ на основаніи указовъ учинить инструкціи, которыя и прислать для апробаціи въ Монетную Канцелярію при доношеніи въ самой скорости; и того же Апрѣля 9-го числа, по опредѣленію Монетной Конторы, велѣно въ Бергъ-Коллегію подать вторичное доношеніе, которымъ требовать извѣстія въ немедленномъ времени: въ число милліона рублевъ гладкіе денежные и полушечные кружки или мѣдь въ присылкѣ отъ той Коллегіи въ Москву на монетный дворъ будетъ ли, и сколько пудъ, и черезъ коликое время, а для дѣла вышеозначенныхъ мѣдныхъ денежекъ и полушекъ въ Екатеринбургъ отправить изъ имѣющихся у коммисара Василья Ардашева въ наличности годныхъ гуртильныхъ и печатныхъ по два стана, итого 4, чтобъ были годные и со всѣми принадлежностями, выбравъ минцпробирерамъ Зайцову и Козмину, а ежели у коммисара въ наличности годныхъ не имѣется, взявъ отъ передѣлу мѣдныхъ денежекъ и полушекъ, и тѣ станы отдать съ роспискою, какъ высланъ будетъ изъ С.-Петербурга означенный минцпробиреръ Шагинъ, а ему, Шагину, и о томъ къ нимъ, Зайцову и Козмину, послать указъ, а потомъ онаго Шагина, тако жъ и къ рѣзьбѣ чекановъ рѣзчиковъ и монетчиковъ, а именно рѣзчика Осипа Калашникова, ученика Дмитрія Баскакова, монетчиковъ ко установкѣ гуртильныхъ инструментовъ, къ подкладкѣ на чеканы кружковъ, и къ печатнымъ станамъ бойцовъ по именамъ всего 10 человѣкъ, и быть онымъ рѣзчикамъ и монетчикамъ въ дорогѣ въ вѣдомствѣ объявленнаго минцпробирера Шагина и означенные, подлежащіе къ передѣлу мѣдныхъ денежекъ и полушекъ, станы и минцпробирера, рѣзчиковъ и монетчиковъ, изъ Москвы въ Екатеринбургъ отправить при первой оказіи, откуда изъ казенныхъ мѣстъ отправленіе будетъ на судахъ водою до Казани, и отъ Казани въ Екатеринбургъ тамошнему губернатору отправить же сухимъ путемъ на ямскихъ или на уѣздныхъ подводахъ, чтобъ отъ Москвы во отправленіи прямо въ Екатеринбургъ сухимъ путемъ не произошло напраснаго казеннаго убытка, о чемъ съ прочими казенными мѣстами произвесть справки (которыя и произвожены), а въ Канцелярію Главнаго Правленія Сибирскихъ и Казанскихъ заводовъ послать промеморію и требовать, дабы отъ оной Канцеляріи соблаговолено было къ означеннымъ отправленнымъ станамъ, для скоропоспѣшнаго денежекъ и полушекъ гурченія и печатанія, прибавить и вылить на тамошнихъ заводахъ вновь гуртильныхъ и печатныхъ становъ, что потребно будетъ по усмотрѣнію той Канцеляріи, понеже нынѣ въ Москвѣ на монетномъ дворѣ за малоимѣніемъ годныхъ становъ болѣе отправить было не можно; а понеже въ Екатеринбургѣ напередъ сего дѣло мѣдныхъ денежекъ и полушекъ на какомъ основаніи производилось и нынѣ производится, о томъ въ Монетной Конторѣ извѣстія не имѣется, того ради въ оную Канцелярію Главнаго Правленія послать нынѣ промеморію же и требовать извѣстія съ первою почтою: на Екатеринбургскихъ заводахъ напередъ сего, когда дѣло мѣдныхъ денежекъ и полушекъ производилось, изъ задѣльныхъ тако жъ и съ угаромъ почему пудъ обходился, и нынѣ тамъ гладкіе кружки на какомъ основаніи производятся и почему задѣльныхъ происходитъ, а ежели того извѣстія отъ той Канцеляріи вскорѣ прислано не будетъ, то о томъ въ тое Канцелярію послать вторичную и третичную промеморію, и какъ изъ той Канцеляріи извѣстіе прислано будетъ, о томъ по силѣ означенныхъ Правительствующаго Сената и Монетной Кан-

целяріи указовъ полковнику Венду и минцпробиреру учинить инструкціи на основаніи указовъ, которыя, по апробаціи, для наиглавнѣйшей апробаціи же послать при доношеніи въ Монетную Канцелярію; а между тѣмъ и въ Монетной Конторѣ, какимъ образомъ при передѣлѣ тѣхъ денежекъ и полушекъ помянутымъ, полковнику Венду и минцпробиреру Шагину, поступать надлежитъ, инструкціи сочинять безъ умедленія; по которому опредѣленію къ минцмейстерамъ Зайцову и Козмину указы и въ Канцелярію Главнаго Правленія Сибирскихъ и Казанскихъ заводовъ посланы 3 промеморіи (токмо на оныя промеморіи изъ той Канцеляріи въ Монетную Контору отвѣтствія не получено); а изъ Бергъ-Коллегіи на поданное въ тое Канцелярію доношеніе присланнымъ въ Монетную Контору указомъ объявлено: при Бергъ-Коллегіи нынѣ въ отсылку въ Монетную Контору какъ мѣди, такъ денежныхъ и полушечныхъ кружковъ, не имѣется, а которые и были прежде въ присылкѣ и тѣ отосланы во оную Контору, а при показанной де Заводской Канцеляріи, какъ сего года Марта 30 дня по репортамъ явствуетъ, остаточныхъ отъ 1746 года и въ Генварѣ сего года надѣланныхъ денежныхъ и полушечныхъ кружковъ 141.340 рублевъ, да мѣди штыковой къ Февралю въ остаткѣ 34.179 пудъ и для того, дабы въ перепечатываніи вышеозначенныхъ денежныхъ и полушечныхъ кружковъ не воспослѣдовало остановки, потребно надлежащее отправленіе чинить въ неумедленіи; да на посланное же отъ Монетной Конторы требованіе Канцеляріи Главной Артиллеріи и Фортификаціи изъ Конторы справкою отвѣтствовано, что изъ оной Конторы имѣютъ быть во отправленіе артиллерійскіе припасы до Казани на судахъ водянымъ путемъ; а поданною въ Монетную Контору отъ минцмейстеровъ Зайцова и Козмина справкою объявлено, что де означенные станы, печатныхъ 2, гуртильныхъ два же, ими выбраны, въ которыхъ вѣсомъ 102 пуда 38 фунтовъ, и по приказанію Монетной Конторы посланною въ означенную Артиллерійскую Контору промеморіею требовано, дабы отъ той Конторы соблаговолено было означенные, пріуготовленные къ отправленію въ Екатеринбургъ, гуртильные и печатные 4 стана и мастеровыхъ людей, рѣзчиковъ, и минцпробирера отправить обще на судахъ, отправляющихся отъ той Конторы, съ означенными артиллерійскими припасами; и что на отправленіе тѣхъ становъ и мастеровыхъ людей потребно по расчисленію за покупныя суда съ принадлежащими припасы денегъ, о томъ бы въ Монетную Контору сообщить письменно, по которому сообщенію тѣ деньги въ оную Контору имѣютъ быть присланы безъ умедленія, коль скоро же помянутымъ артиллерійскимъ припасамъ отправленіе имѣетъ быть, о томъ Монетную Контору увѣдомить, а какимъ образомъ при передѣлѣ объявленныхъ денежекъ и полушекъ полковнику Венду и минцпробиреру Шагину поступать, инструкціи въ Монетной Конторѣ учинены, которыя для наиглавнѣйшей апробаціи посланы при доношеніи въ Монетную Канцелярію Мая 25 дня; а того же Мая 30-го числа, присланною Канцеляріи Главной Артиллеріи и Фортификаціи изъ Конторы промеморіею объявлено: артиллерійскіе де припасы въ Казань и въ прочія мѣста договорился отвезть второй гильдіи купецъ Иванъ Понамаревъ водою въ своихъ судахъ и работными людьми, а за отвозъ оныхъ до Казани договорено ему дать по семи копѣекъ съ пуда и онъ, Понамаревъ, призванъ былъ въ тое Контору и сказкою показалъ, что онъ станы и служителей до Казани обще съ артиллерійскими припасы отвезетъ, а за отвозъ, какъ со оныхъ становъ, такъ и съ людей, сколько по вѣсу явится, возметъ по 25 коп. съ каждаго пуда, и тою промеморіею та Артиллерійская Контора отвѣтствовала, что той Конторѣ онаго Понамарева къ тому отвозу принудить невозможно, а должно Монетной Конторѣ самой его, Понамарева, призвать и о томъ учинить съ нимъ договоръ; и Іюня 1 дня въ Монетной Конторѣ означенный Понамаревъ по повѣсткѣ явился и подпискою показалъ: вышеозначенные де, отправляющіеся изъ Москвы изъ Монетной Конторы, для дѣла въ Екатеринбургѣ мѣдныхъ денежекъ и полушекъ печатные и гуртильные 4 стана, въ которыхъ вѣсомъ 102 пуд. 38 фун., и при нихъ минцпробирера, рѣзчиковъ и мастеровыхъ людей съ артиллерійскими припасами до Казани въ своихъ судахъ отвезть, а за отвозъ оныхъ становъ и съ вышеобъявленнаго вѣсу, тако жъ и съ минцпробирера и мастеровыхъ людей, сколько оныхъ во отправленіи будетъ, счисляя клажею и съ ихъ багажомъ въ каждомъ человѣкѣ по 5-ти пудъ, онъ, Понамаревъ, возьметъ по означенному же числу, по семи копѣекъ съ пуда; а поданнымъ въ Монетную Контору минцпробиреръ Илья Шагинъ доношеніемъ объявлялъ: для отправленія де на Екатеринбургскіе заводы къ дѣлу мѣдныхъ денежекъ и полушекъ отъ Монетной Конторы назначены къ посылкѣ, рѣзчикъ Осипъ Калашниковъ, который весьма старъ и дряхлъ, еще ученикъ Дмитрій Баскаковъ, монетчики ко установкѣ гуртильныхъ инструментовъ два человѣка, къ печатнымъ станамъ во установщики три человѣка, въ подкладчики два человѣка, въ бойцы три человѣка, которыми де монетчиками въ перепечатываніи кружковъ съ поспѣшеніемъ безъ двухъ старостъ, какъ здѣсь обрѣтаются, исправиться будетъ не возможно, и требовалъ, чтобъ изъ опредѣленныхъ ко оной посылкѣ рѣзчиковъ Осипа Калашникова за старостію его не посылать, а вмѣсто бы его опредѣлить другого, также для пріему и отдачи кружковъ и для смотрѣнія надъ работами повелѣно бъ было выбрать здѣшняго монетнаго двора старостамъ изъ монетчиковъ ко оному мѣдному дѣлу двухъ человѣкъ въ старосты, за выборомъ всѣхъ монетчиковъ, что они то дѣло исправить могутъ, да и къ назначеннымъ нынѣ къ посылкѣ монетчикамъ выбрать еще за выборомъ же старостъ и монетчиковъ къ гуртильному инструменту двухъ, а къ печатнымъ станамъ во установщики одного, въ подкладчики двухъ человѣкъ, дабы за малоимѣніемъ монетчиковъ въ перепечаткѣ тамъ кружковъ не учинилось остановки. И того же числа въ Монетной Конторѣ опредѣлено учинить слѣдующее: 1) минцмейстерамъ Андрею Зайцову и Анисиму Козмину, пробирному ученику Филиппу Григорьеву и старостамъ Жилкѣ и Никитину къ прежде выбраннымъ ими, къ посылкѣ въ Екатеринбургъ къ дѣлу мѣдныхъ денежекъ и полушекъ, монетчикамъ десяти человѣкамъ выбрать еще двухъ человѣкъ въ старосты, да монетчиковъ къ гуртильнымъ инструментамъ двухъ, во установщики къ печатнымъ станамъ одного, въ подкладчики двухъ человѣкъ, и кто именно выбраны будутъ, оныхъ представить въ Монетную Контору при рапортѣ и объ оныхъ, также и о прежде выбранныхъ монетчикахъ десяти человѣкахъ, подать имъ за руками старостъ и всѣхъ монетчиковъ при томъ выборѣ рапортъ; 2) для дѣла вышеозначенныхъ мѣдныхъ денежекъ и полушекъ на Екатеринбургскихъ заводахъ, въ Екатеринбургъ отправить помянутаго минцпробирера Илью Шагина и съ нимъ вмѣсто рѣзчика Калашникова, за старостію его, подмастерья Никифора Федорова, ученика Дмитрія Баскакова, тако жъ прежде выбранныхъ ко отправленію монетчиковъ и кто нынѣ еще

выбраны будутъ, и выбранные минцмейстерами печатные два, да гуртильные два же, итого 4 стана, до Казани водою на наемныхъ Канцеляріи Главной Артиллеріи и Фортификаціи отъ Конторы судахъ обще съ артиллерійскими припасами, и для того объявленные станы отъ коммисара Ардашева принять помянутому минцпробиреру Шагину и перевезть ему, Шагину, на суда на наемныхъ подводахъ немедленно; 3) на платежъ за отвозъ означенныхъ минцпробирера Шагина и посланныхъ съ нимъ гуртильныхъ и печатныхъ становъ (въ которыхъ вѣсомъ 102 пуд. 38 фун.), минцпробирера, рѣзчиковъ и монетчиковъ, всего 20-ти человѣкъ, считая каждаго человѣка и съ ихъ багажомъ по вышеобъявленному въ подпискѣ купца Понамарева вѣсу, по 5-ти пудъ, итого за 100 пудъ, по договорной цѣнѣ по семи копѣекъ съ пуда, 14 руб. 20 коп., выдать означенному минцпробиреру Шагину отъ расходу казначея Васильчикова на счетъ нынѣ присланныхъ изъ Бергъ-Коллегіи денежныхъ гладкихъ кружковъ, которыя деньги оному Шагину за отвозъ означенныхъ становъ и монетчиковъ отдать вышепоказанному купцу Понамареву, по договору его, въ Казани съ роспискою, а по прибытіи въ Казань ему, Шагину, явиться къ Казанскому губернатору и объ отправленіи помянутыхъ становъ и мастеровыхъ людей до Екатеринбурга сухимъ путемъ требовать указу отъ онаго губернатора. 4) Въ Казанскую Губернскую Канцелярію послать Ея Императорскаго Величества указъ, велѣть той Канцеляріи подъ означенныхъ отправленныхъ минцпробирера, и рѣзчиковъ, и монетчиковъ, и станы надлежащее число ямскихъ и уѣздныхъ подводъ пріуготовить заблаговременно, и на платежъ за тѣ подводы подлежащее число прогонныхъ денегъ означенному минцпробиреру Шагину по прибытіи его выдать изъ той Канцеляріи ни мало медля, за которые Монетная Контора имѣетъ учинить зачетъ во ассигнованное въ Москвѣ подлежащее платежемъ изъ той Канцеляріи мѣсто, о томъ бы и въ стоящіе по тракту отъ Казани до Екатеринбурга города въ Провинціальныя и Воеводскія Канцеляріи о пріуготовленіи подводъ заблаговременно же подтверждено было отъ оной Губернской Канцеляріи указами. 5) Какимъ образомъ означенному минцпробиреру Шагину, будучи въ пути, поступать надлежитъ, о томъ дать ему изъ Монетной Конторы инструкцію, а какимъ же образомъ въ Екатеринбургѣ при передѣлѣ денежекъ и полушекъ полковнику Венду и минцпробиреру Шагину поступать надлежитъ, о томъ инструкціи, по апробаціи Монетною Канцеляріею, ко онымъ, полковнику Вейду и минцпробиреру Шагину, посланы будутъ черезъ почту. 6) По отправленіи означенныхъ становъ, минцпробирера, и мастеровыхъ людей, въ Правительствующій Сенатъ и онаго Сената въ Контору, и въ Монетную Канцелярію, во извѣстіе послать доношеніе, и Правительствующаго Сената въ Контору въ доношеніи представить съ требованіемъ, дабы повелѣно было объ отправленіи изъ Казани до Екатеринбурга сухимъ путемъ, ни мало медля, на ямскихъ и уѣздныхъ подводахъ означенныхъ минцпробирера, рѣзчиковъ и монетчиковъ, и становъ, и о выдачѣ на оныя подводы прогонныхъ денегъ на счетъ Монетной Канцеляріи, въ Казанскую Губернскую Канцелярію подтвердить изъ оной Правительствующаго Сената Конторы указомъ. 7) Прошедшіе на показанное отправленіе всѣ расходы поставить на счетъ присланныхъ нынѣ изъ Бергъ-Коллегіи денежныхъ и полушечныхъ кружковъ, а что показанные минцпробиреръ и мастеровые люди, тако жъ и станы отправлены, о томъ въ Канцелярію Главнаго Правленія Сибирскихъ и Казанскихъ заводовъ и къ полковнику Венду послать промеморіи, по которому опредѣленію означенные станы и инструменты, и минцпробиреръ, и прочіе мастеровые люди, въ Канцелярію Главнаго Правленія Сибирскихъ и Казанскихъ заводовъ на наемныхъ Канцеляріи Главной Артиллеріи и Фортификаціи отъ Конторы судахъ обще съ артиллерійскими припасами и отправлены Іюня 4 дня, которымъ для того ихъ отправленія, дабы они, будучи въ пути, не могли претерпѣть какой нужды, по опредѣленіямъ Монетной Конторы велѣно выдать на майскую треть Ея Императорскаго Величества жалованья, а монетчикамъ на пропитаніе ихъ въ пути противъ прежде посыланныхъ въ Екатеринбургъ въ 1736 году къ дѣлу мѣдныхъ денегъ монетчиковъ на проѣздъ кормовыхъ денегъ, а именно: жалованья изъ годовыхъ окладовъ: минцпробиреру Шагину изъ 150 руб.—50 руб., подмастерью Федорову изъ 80 руб.—26 руб. 26½ коп., ученику Баскакову изъ 20-ти руб.—6 руб. 66½ коп., монетчикамъ кормовыхъ по 5 руб. человѣку, итого 17-ти человѣкамъ 85 руб., всего 168 руб. 33 коп. на счетъ присланныхъ нынѣ изъ Бергъ-Коллегіи мѣдныхъ денежныхъ и полушечныхъ кружковъ отъ расходу казначея Васильчикова, записавъ въ расходъ съ росписками, которыя отъ него, казначея, и выданы; а какъ означенному минцпробиреру Шагину, будучи въ пути, поступать, о томъ ему изъ Монетной Конторы инструкція дана, и Правительствующаго Сената въ Контору доношеніе подано; а того жъ Іюня 22-го дня, по присланному изъ Монетной Канцеляріи въ Монетную Контору на означенное посланное доношеніе указу велѣно: для дѣла вышеозначеннаго числа милліона рублевъ денежекъ и полушекъ минцпробирера и рѣзчиковъ отправить въ Канцелярію Главнаго Правленія немедленно изъ Монетной Конторы и, когда помянутый минцпробиреръ, и мастеровые люди, и монетчики, въ Екатеринбургъ прибудутъ, велѣть Канцеляріи Главнаго Правленія имѣющуюся по то ихъ прибытіе въ передѣлѣ мѣдь въ гладкіе денежные и полушечные кружки передѣлать и, по передѣлѣ оной имѣющіяся на томъ дворѣ, гдѣ передѣлъ оныхъ производится, плавильни и прочія мастерскія палаты очистить прежде опредѣленнымъ отъ оной Канцеляріи служителемъ и мастеровымъ людемъ въ самой скорости, а какъ оное все исправлено будетъ, то помянутому Шагину подъ смотрѣніемъ вышепомянутаго полковника Венда, имѣющуюся тамъ мѣдь для передѣлу въ денежки и полушки принять въ вѣсъ, а передѣланные кружки для перепечатки въ счетъ и въ вѣсъ, и на томъ же дворѣ, по установленіи надлежащимъ порядкомъ инструментовъ, помянутую пріемную, также и впредь принимаемую, мѣдь въ денежки и полушки въ указный вѣсъ передѣлывать; а кружки перепечатывать самымъ добрымъ и чистымъ мастерствомъ имѣющимися тамъ и посылаемыми изъ Москвы мастеровыми и работными людьми, а за дѣло и за гурченіе, и за перепечатку оныхъ мастеровымъ и работнымъ людемъ задѣльныя деньги производить, что надлежитъ по усмотрѣнію оной Канцеляріи Главнаго Правленія и полковника Венда, токмо смотрѣть той Канцеляріи и ему, полковнику Венду, накрѣпко, чтобъ оная дача задѣльныхъ денегъ произвожена была противъ опредѣленныхъ въ Москвѣ за передѣлъ, и за гурченіе, и за перепечатку мѣдныхъ денежекъ и полушекъ цѣнъ, какъ возможно, съ немалымъ уменьшеніемъ, а по чему въ Москвѣ за передѣлъ, и за гурченіе, и за перепечатку тѣхъ мѣдныхъ денежекъ и полушекъ монетчикамъ задѣльныя деньги порознь съ угаромъ и съ расходы съ пуда производятся, о томъ изъ

Монетной Конторы въ Канцелярію Главнаго Правленія и къ полковнику Венду, для усмотрѣнія ихъ, съ какимъ уменьшеніемъ оныя задѣльныя деньги производить надлежитъ, сообщить письменно, а на записку будущихъ при томъ передѣлѣ приходовъ и расходовъ мѣди, и денежекъ, и полушекъ, и прочаго, дать помянутому же минцпробиреру изъ оной Канцеляріи за шнуромъ и печатью подлежащія приходныя и расходныя книги и, какимъ образомъ тое записку содержать, формуляръ, а для записки во оныя опредѣлить изъ той Канцеляріи къ нему, Шагину, одного изъ приказныхъ служителей достойнаго, которымъ тое записку содержать подъ смотрѣніемъ помянутаго же полковника Венда, а сколько въ каждомъ мѣсяцѣ оныхъ мѣдныхъ денежекъ и полушекъ счетомъ и вѣсомъ передѣлано и въ Сибирскую Губернскую Канцелярію во отправленіи будетъ, о томъ ему, полковнику, въ Правительствующій Сенатъ и въ Монетную Канцелярію присылать по прошествіи каждаго мѣсяца репорты, и велѣть оныя денежки и полушки ему, Шагину передѣлывать точно въ положенный указный ремедіумъ, а не свыше и не ниже того, и означенныя посланныя инструкціи, для пополненія во оныхъ во всемъ вышеписанномъ, присланы въ Монетную Контору при томъ указѣ, и велѣно по дополненіи послать оныя инструкціи къ помянутому полковнику Венду и къ минцпробиреру Шагину въ самой скорости, по которому указу объявленныя присланныя инструкціи въ Монетной Конторѣ съ дополненіемъ учинены и къ полковнику Венду при промеморіи, а къ минцпробиреру при указѣ, тако жъ и въ Канцелярію Главнаго Правленія Сибирскихъ и Казанскихъ заводовъ промеморія и для извѣстія съ объявленныхъ инструкцій копіи посланы сего Августа 5 числа, и о томъ Правительствующему Сенату Монетная Контора симъ доноситъ во извѣстіе. Августа 11-го дня 1747 года.

(Московскій Архивъ М-ва Юстиціи № дѣла Сената кн. № 10—1424, стр. 613—622).

21 Августа 1747 года.

№ 92. *Въ Правительствующій Сенатъ отъ полковника Венда репортъ.* — **Объ открытіи передѣла денежной и полушечной монеты по полученіи инструкціи, мастеровъ, печатныхъ инструментовъ и проч.**

По присланному Ея Императорскаго Величества изъ Правительствующаго Сената указу обрѣтаюсь я для порученной мнѣ коммиссіи въ Екатеринбургѣ, но токмо за неприбытіемъ по нижеписанное число къ дѣлу денежекъ и полушекъ мастеровыхъ людей и съ ними къ тому передѣлу изъ имѣющихся при монетномъ дворѣ служителей минцпробирера и для рѣзанія штемпелей рѣзчиковъ, и съ ними надлежащихъ инструментовъ и становъ, и неполученіемъ изъ Монетной Канцеляріи инструкціи, передѣлъ денежекъ и полушекъ не производится; а какъ вышепоказанные мастеровые люди со служители и съ инструменты прибудутъ и инструкція прислана будетъ, то неукоснительно перепечатаніе начнется, понеже, по сообщенію изъ Канцеляріи Главнаго Правленія Сибирскихъ и Казанскихъ заводовъ, имѣющагося въ наличіи Августа по 20 число сего года при денежномъ дѣлѣ: мѣди 30.862 пуда 36 фунтовъ 43 золотника, сдѣланныхъ мѣдныхъ денежныхъ и полушечныхъ гладкихъ кружковъ 67.300 рублевъ, вѣсомъ 6.794 пуда 12 фунтовъ 80 золотниковъ, да при Уткинской и Чусовской пристани 200.000 руб. вѣсомъ 20.191 пудъ 5 фунтовъ 66 золотниковъ (которая имѣетъ быть въ Екатеринбургъ привезена по будущему зимнему пути), а что впредь въ томъ дѣлѣ происходить будетъ, о томъ по силѣ указу въ Правительствующій Сенатъ и въ Монетную Контору репортовать буду. Августа 21 дня 1747 года. Полковникъ Вендъ.

(Моск. Архивъ М-ва Юстиціи, дѣла Сената кн. № 10/1424, стр. 598.

22 Сентября 1747 года.

№ 93. *Репортъ Московской Монетной Конторы въ Правительствующій Сенатъ.* — **О начатіи съ 21 Сентября новаго передѣла полуполтинныхъ и гривенныхъ монетъ.**

Правительствующаго Сената въ Контору изъ Монетной Конторы репортъ.

Августа 22 дня сего году, по присланному Ея Императорскаго Величества Правительствующаго Сената изъ Конторы въ Монетную Контору указу, въ которомъ объявлено сообщенное изъ Правительствующаго Сената въ оную Контору вѣдѣніе, велѣно имѣющійся здѣсь въ Москвѣ передѣлъ полуполтинныхъ и гривенныхъ монетъ оканчивать какъ наискорѣе, тако жъ и вновь тысячной передѣлъ полуполтинныхъ же и гривенныхъ монетъ начать и производить со всевозможнымъ поспѣшеніемъ и для того къ начатію того передѣла монетъ объявленное во мнѣніи Монетной Канцеляріи строеніе исправить какъ наискорѣе.

И, по силѣ онаго Ея Императорскаго Величества указу, въ Монетной Конторѣ опредѣлено минцмейстеру Анисиму Козмину передѣлъ полуполтинныхъ монетъ окончить и серебряной дворъ вновь къ передѣлу монетъ очистить конечно къ наступающему Октябрю мѣсяцу, и нынѣ начать вновь тысячной передѣлъ однѣхъ полуполтинныхъ и гривенныхъ монетъ, а при томъ передѣлѣ быть минцмейстеру Андрею Зайцову, а вардейнскую должность при томъ передѣлѣ править минцмейстеру Анисиму Козмину, и начать оный передѣлъ на мѣдномъ дворѣ одною ковкою, а по окончаніи минцмейстеромъ Козминымъ передѣла плащеніемъ и всѣмъ исправленіемъ производить на серебряномъ дворѣ и имѣющееся здѣсь въ казнѣ у казначея серебро, подлежащее въ передѣлъ, тако жъ ефимки и прежнихъ лѣтъ монеты, и мелкія серебряныя деньги, и сплавленое изъ оныхъ серебро, отдавать за минцпробирера Прокофьеву обще съ показаннымъ минцмейстеромъ Зайцовымъ до 100 пудъ и наикрѣпчайше стараться, чтобъ угаръ при сплавкахъ онаго передѣла противъ прочихъ передѣловъ былъ со уменьшеніемъ, также и задѣльныя деньги свыше опредѣленныхъ цѣнъ, а именно за полуполтинныя 10, а за гривенныя 12 руб. съ пуда, не превосходили, о чемъ ко онымъ минцмейстерамъ, Зайцову и Козмину, и за минцпробирера Прокофьеву, также къ казначею и къ повѣренному отъ коммисара Ардашева, канцеляристу Яковлеву, посланы указы, по которымъ помянутый полуполтинныхъ и гривенныхъ монетъ передѣлъ минцмейстеромъ Зайцовымъ ковкою серебра и начался Сентября 21 числа, а пристройка на мѣдномъ дворѣ впредь къ передѣлу монетъ производится.

(Моск. Архивъ М-ва Юстиціи, дѣла Сената по Монетной Конторѣ, кн. № 9/1423, л. 911.)

8 Октября 1747 года.

№ 94. *Доношеніе минцпробирера Ильи Шагина въ Канцелярію Главнаго Правленія Сибирскихъ и Казанскихъ заводовъ; съ приложеніемъ реестра.* — **О прибытіи минцпробирера Ильи Шагина на Екатеринбургскій монетный дворъ съ мастеровыми и инструментами.**

По силѣ присланныхъ Ея Императорскаго Величества изъ Правительствующаго Сената и изъ Монетной Канцеляріи въ Москву въ Монетную Контору указовъ, отправлено со мною изъ оной Монетной Конторы на Екатеринбургскіе казенные заводы для дѣла мѣдныхъ денежекъ и полушекъ гуртильныхъ и печатныхъ по два стана, итого четыре; для рѣзьбы чекановъ подмастерье и ученикъ, монетчиковъ семнадцать человѣкъ, а по силѣ данной мнѣ изъ вышеобъявленной Монетной Конторы инструкціи велѣно: означенные станы, также и къ рѣзьбѣ чекановъ инструменты и матеріалы, по реестру принять и по пріемѣ перевезти на наемныя отъ Конторы Артиллерійской и Фортификаціонной, отправляющіяся отъ оной Конторы съ артиллерійскими припасами, суда и съ тѣми станами, рѣзчиками и монетчиками слѣдовать до Казани, а на платежъ за отвозъ тѣхъ становъ, рѣзчиковъ и монетчиковъ, купцу Пономареву деньги четырнадцать руб. двадцать коп. три четверти принять отъ казначея Васильчикова, и тѣ деньги означенному Пономареву отдать по договору его въ Казани съ роспискою, а по прибытіи въ Казань явиться въ Губернской Канцеляріи и требовать отъ той Канцеляріи до Екатеринбургскихъ заводовъ немедленнаго отправленія и подъ станы и подъ мастеровыхъ людей указнаго числа подводъ, и на платежъ прогоновъ и поверстныхъ денегъ, а получа тѣ подводы и прогонныя деньги слѣдовать до вышеобъявленныхъ заводовъ съ крайнимъ поспѣшеніемъ, и прогонныя деньги какъ на ямскія, такъ и на уѣздныя подводы, подводчикамъ выдавать безъ излишества, записывая въ данную мнѣ изъ Монетной Конторы за шнуромъ и за казенною печатью тетрадь съ росписками, а по прибытіи явиться мнѣ и означенные отправленные станы и мастеровыхъ людей, также и означенную тетрадь и остаточныя отъ прогоновъ деньги, объявить въ Канцеляріи Главнаго Правленія Сибирскихъ и Казанскихъ заводовъ и опредѣленному къ смотрѣнію надъ передѣломъ вышеписанныхъ денежекъ и полушекъ полковнику г. Венду, по которой инструкціи вышеозначенные станы и къ рѣзьбѣ чекановъ инструменты и матеріалы приняты и на наемныхъ отъ Конторы Артиллерійской и Фортификаціонной судахъ отвезены были, съ которыми станами, и рѣзчиками, и монетчиками до Казани слѣдовалъ Іюня отъ 12, а Августа по 17 число, и того жъ числа поданнымъ въ Казанскую Губернскую Канцелярію доношеніемъ требовалъ подводъ, прогонныхъ денегъ и подорожной, а подъ станы двухъ роспусковъ, понеже за тяжелостью оныхъ на ямскихъ, было не возможно. По которому моему доношенію присланнымъ изъ оной Губернской Канцеляріи Ея Императорскаго Величества указомъ велѣно принять мнѣ на одну, а подъ станы, рѣзчикамъ, и монетчикамъ на десять, отъ Казани до Екатеринбурга всего на одинадцать подводъ на девятьсотъ сорокъ верстъ прогонныхъ денегъ, по копѣйкѣ на версту, сто три руб. сорокъ коп., а подъ станы двои роспуски велѣно отъ той Канцеляріи подрядить, чтобъ оныя сдѣлать охочимъ людямъ, которыя прогонныя деньги и сдѣланные двои роспуски я принялъ и изъ Казани отправился Августа 31 дня, съ котораго числа слѣдовалъ до Екатеринбургскихъ казенныхъ заводовъ сего Октября по 8 число.

Того ради Канцеляріи Главнаго Правленія Сибирскихъ и Казанскихъ заводовъ при семъ доношеніи представляю отправленные со мною два стана печатныхъ и два гуртильныхъ, тако жъ рѣзчиковъ и монетчиковъ, а сколько ихъ по именамъ и сколько жъ какихъ инструментовъ и матеріаловъ, къ рѣзьбѣ чекановъ, о томъ при семъ прилагаю реестры, тако жъ и данную за шнуромъ и казенною печатью тетрадь, по которой имѣется: принятыхъ мною на прогонъ денегъ за расходомъ въ остаткѣ двадцать девять руб. восемьдесятъ одна коп., и оныя остаточныя деньги и принятые мною двои роспуски, при которыхъ имѣется окованныхъ ветхихъ колесъ пять, желѣзныхъ обручей двѣнадцать, колесъ изломанныхъ съ обоймами десять, четыре поддоски и девять стуловъ, кому повелѣно будетъ принять, о томъ отъ Канцеляріи Главнаго Правленія Сибирскихъ и Казанскихъ заводовъ нижайше требую Ея Императорскаго Величества указу.

При семъ же доношеніи данную мнѣ изъ Заводской Губернской Канцеляріи подорожную прилагаю жъ.

Реестръ отправленныхъ изъ Москвы изъ Монетной Канцеляріи для дѣла денежекъ и полушекъ рѣзчикамъ и монетчикамъ, о томъ значитъ ниже сего.

А именно:

Рѣзнаго дѣла подмастерье Никифоръ Федоровъ, ученикъ Дмитрій Баскаковъ.

Изъ монетчиковъ старосты:

Илья Ивановъ. Афанасій Яковлевъ.

Монетчики:

Никифоръ Прокопьевъ.	Иванъ Крашенинниковъ.
Андрей Леонтьевъ.	Алексѣй Дементьевъ.
Илья Кузнецовъ.	Козма Рыбниковъ.
Иванъ Ширенинъ.	Василій Галактіоновъ.
Андрей Гусевъ.	Василій Трофимовъ.
Андрей Богдановъ.	Иванъ Ширенинъ.
Петръ Пантелѣевъ.	Петръ Гавриловъ.
Гаврило Елисѣевъ.	

РЕЕСТРЪ

инструментамъ и матеріаламъ, отданнымъ минцпробиреру Ильѣ Шагину къ рѣзьбѣ чекановъ.

А именно:

Одинъ масличной брусъ.
Грабштихелей десять дюжинъ.
Литерныхъ пилокъ пять дюжинъ.
Одинъ циркуль мѣдной.
Двѣ пилы личныя.
Пилъ же нѣмецкихъ же одна дюжина.
Пилъ же нѣмецкихъ же средней руки полдюжины.
Стали два пуда.
Брусковъ шлифовальныхъ десять дюжинъ.
Щетокъ мѣдныхъ шесть.
Масла деревяннаго полпуда.

(Екатеринбургскій Горнозаводскій Архивъ, дѣла Конторы монетнаго двора, кн. № 45.)

---

13 Октября 1747 года.

№ 95. *Протоколъ Канцеляріи Главнаго Казанскихъ и Сибирскихъ заводовъ Правленія.* — **О вѣдѣніи монетнаго дѣла въ Екатеринбургѣ за смертью полковника Венда Канцеляріею Главнаго заводовъ Правленія.**

1747 г. Октября въ 13 день, по указу Ея Императорскаго Величества Канцелярія Главнаго заводовъ Правленія, слушавъ промеморіи изъ Москвы изъ Монетной Конторы Іюля отъ 31, полученной сего Октября 12 числа, о посланныхъ при той сюда въ Екатеринбургъ къ дѣлу, къ печатанію, денежекъ и полушекъ минцпробирерѣ Шагинѣ и денежныхъ мастерахъ съ инструменты, и присланныхъ при той копіяхъ съ инструкцій полковнику Венду и минцпробиреру Шагину, какъ при томъ денежномъ дѣлѣ поступать. а понеже полковникъ Вендъ сего Октября 12 пополудни часу въ четвертомъ волею Божіею скоропостижно померъ, и затѣмъ оное денежное дѣло, пока къ тому кто особливо опредѣленъ будетъ, осталось попрежнему паки въ вѣдомствѣ Канцеляріи, того ради приказали: онаго минцпробирера и денежныхъ мастеровъ съ инструменты отослать въ Контору денежнаго дѣла и притомъ велѣть ему, Шагину, поступать по присланной изъ Монетной Конторы къ нему инструкціи и по имѣющимся въ той Денежнаго дѣла Конторѣ указомъ, и для того инструкцію и указы, присланные къ нему, полковнику, съ описью, также и даннаго по требованію онаго полковника Венда копіиста Прибавкина взять въ Канцелярію, и быть ему, Шагину, до указу подъ вѣдѣніемъ здѣшней Канцеляріи и о принадлежащемъ по силѣ указовъ репортовать въ оную, а у Аврамова что въ вѣдѣніи было, то все принять ему, Шагину, и въ томъ съ нимъ росписаться, и одинъ росписной списокъ за обоихъ руками подать въ Канцелярію, а другой оставить въ Денежной Конторѣ, и Аврамову впредь до усмотрѣнія и указа быть при томъ же денежномъ дѣлѣ у должности унтеръ-шихмейстерской, и объ ономъ въ Правительствующій Сенатъ и въ Бергъ-Коллегію отрепортовать и притомъ съ инструкцій, данныхъ полковнику и Шагину, въ коллегію сообщить копіи и требовать, кому то денежное дѣло повелѣно будетъ поручить, и для вѣдома о томъ и въ Монетную Контору сообщить же промеморіею, а что какихъ потребно къ дѣлу денежекъ и полушекъ къ наличнымъ въ прибавокъ инструментовъ, и припасовъ, то требовать ему, Шагину, отъ тѣхъ мѣстъ и на такомъ основаніи, какъ до сего происходило, когда оная Денежнаго дѣла Контора была до прибытія сюда онаго полковника подъ вѣдѣніемъ здѣшней канцеляріи, а бывшимъ здѣсь въ Екатеринбургѣ прежде сего монетчикамъ и прочимъ за гурченіе и печатаніе денегъ какое жалованье произвожено и отъ Монетной Конторы нынѣ показано, о томъ, для установленія платы росписавъ, немедленно предложить.

(Екатеринбургскій Горнозаводскій Архивъ, дѣла Конторы Екатеринбургскаго монетнаго двора, кн. № 45.)

15 Октября 1747 года.

№ 96. *Доношеніе минцпробирера Ильи Шагина въ Канцелярію Главнаго Правленія Сибирскихъ и Казанскихъ заводовъ.* — **Объ отливкѣ монетныхъ становъ и увеличеніи числа рабочихъ на Екатеринбургскомъ монетномъ дворѣ.**

По присланной при указѣ Ея Императорскаго Величества изъ Москвы изъ Монетной Конторы сего Октября 11 дня инструкціи велѣно: понынѣ сдѣланные на здѣшнихъ заводахъ денежные и полушечные кружки и имѣющуюся наличную мѣдь отъ здѣшнихъ служителей принять мнѣ мѣдь всю, а кружки въ счетъ и въ вѣсъ, подъ смотрѣніемъ полковника Венда, и, по установленіи инструментовъ, помянутую принятую мѣдь, тако жъ и впредь принимаемую, въ денежки и полушки передѣлывать имѣющимися при здѣшнихъ заводахъ и присланными со мною мастеровыми людьми съ поспѣшеніемъ; а для скорѣйшаго печатанія тѣхъ кружковъ къ привезеннымъ мною гуртильнымъ и печатнымъ четыремъ станамъ, о вылитіи здѣсь еще въ прибавокъ, сколько потребно быть имѣетъ, требовать мнѣ отъ вышеозначеннаго полковника Венда, которыя принявъ и мастеровыми людьми установя, денежки и полушки перепечатывать и, когда напечатано будетъ отъ трехъ до пяти тысячъ руб., оныя отдавать для записки въ приходъ въ оную Канцелярію или кому отъ вышереченнаго полковника указами опредѣлено будетъ, счетомъ и вѣсомъ, записывая въ книги съ роспискою, къ которой отдачѣ, также и къ пріему въ перепечатку кружковъ, о опредѣленіи счетчиковъ потребнаго числа требовать мнѣ отъ него жъ, полковника; на дачу мастеровымъ и работнымъ людямъ задѣльныя деньги, почему отъ Канцеляріи Главнаго Правленія и отъ него, полковника, опредѣлено будетъ съ пуда, тѣ деньги приказано мнѣ записывать въ приходъ; на записку будущихъ при томъ передѣлѣ приходовъ и расходовъ мѣди денежекъ и полушекъ и прочаго требовать мнѣ изъ вышеобъявленной Канцеляріи за шнуромъ и печатью надлежащихъ книгъ и, какимъ образомъ записывать, формуляръ и тое записку содержать подъ смотрѣніемъ вышеозначеннаго полковника.

Того ради Канцеляріи Главнаго Правленія, симъ донося, представляю: для принятія на счетъ имѣющихся здѣсь денежныхъ и полушечныхъ кружковъ потребно въ счетчики шесть человѣкъ, которые имѣютъ нынѣ принимать тѣ кружки, тако жъ и тисненныя пріемомъ послѣ печатанья отъ мастеровъ и въ расходъ отдавать будутъ, а къ пріему мѣди на вѣсъ и у отдачи въ разныя мастерства, какъ нынѣ производится, повелѣно бъ было отъ оной Канцеляріи опредѣлить (понеже вышеозначенной полковникъ Вендъ сего Октября 12 преставился) обрѣтающагося при пріемѣ той мѣди въ должности унтеръ-шихтмейстера денежнаго мастера Петра Хлѣбникова и притомъ цѣловальника, а для скорѣйшаго перепечатыванія оныхъ кружковъ къ привезеннымъ мною печатнымъ и гуртильнымъ станамъ, ежели не имѣется здѣсь въ наличности паръ, повелѣно было вылить печатныхъ чугунныхъ денежныхъ двадцать, да полушечныхъ два стана, и тако жъ и гуртильныхъ толикое жъ число сдѣлать на здѣшнихъ заводахъ съ принадлежащимъ приборомъ, а какой приборъ къ тѣмъ станамъ сдѣлать надлежитъ, о томъ при семъ прилагаю реестръ, и по сдѣланіи всего того мнѣ выдать, а дабы присланные со мною рѣзнаго дѣла подмастерье и ученикъ и, ежели имѣются того рѣзнаго дѣла мастера и ученики, то, придавъ къ нимъ въ помощь, могли заблаговременно вырѣзывать чеканы, и для того повелѣно бъ было выковать на здѣшнихъ заводахъ чекановъ до трехъ сотъ, а какой величиною тѣ чеканы выковать надлежитъ, о томъ можетъ тѣмъ кузнецамъ показать рѣзнаго дѣла подмастерье Никифоръ Федоровъ, а что ко оной рѣзьбѣ еще имѣется здѣсь въ наличности какихъ инструментовъ, о томъ повелѣно бъ было отдать вышепомянутому Федорову, при томъ же, какіе принадлежатъ инструменты и мастерамъ и работнымъ люди ко оному денежному дѣлу

противъ прежнихъ, какъ при такомъ же денежномъ дѣлѣ оныхъ потребно было, и оныхъ инструментовъ, и матеріаловъ, и бумаги толикое число повелѣно бъ было мнѣ выдать, а мастеровыхъ и работныхъ людей къ присланнымъ со мною монетчикамъ въ добавокъ опредѣлить, а для записки въ книги, какія отъ оной Канцеляріи при формулярѣ даны быть имѣютъ, чтобы повелѣно жъ было изъ оной Канцеляріи опредѣлить изъ приказныхъ служителей одного, и о вышеписанномъ, также и подъ чьимъ особливымъ смотрѣніемъ, и какъ данная мнѣ инструкція повелѣваетъ тотъ денежной передѣлъ производить, и почему на пудъ задѣльныя деньги опредѣлено быть имѣетъ, и гдѣ мнѣ повелѣно будетъ исправлять письменныя дѣла, о томъ отъ Канцеляріи Главнаго Правленія нижайше требую Ея Императорскаго Величества указа.

Къ № 96. **РЕЕСТРЪ,**

какой приборъ къ печатнымъ и гуртильнымъ станамъ сдѣлать надлежитъ.

А именно:

Коромыселъ желѣзныхъ двадцат два, съ грушами чугунными.

Ступокъ верхнихъ и нижнихъ желѣзныхъ сорокъ четыре, съ винтами и гайками.

Стороннихъ досокъ же и толикое жъ число желѣзныхъ.

Погоновъ желѣзныхъ съ грушами чугунными двадцать два.

Винтовъ желѣзныхъ двадцать два.

Ключей разныхъ рукъ двадцать восемь желѣзныхъ.

Накладокъ желѣзныхъ двадцать два.

Минцпробиреръ Илья Шагинъ.

(Екатеринбургскій Горнозаводскій Архивъ, дѣла Конторы Екатеринбургскаго монетнаго двора, кн. № 45.)

---

16 Октября 1747 года.

№ 97. *Протоколъ Канцеляріи Главнаго заводовъ Правленія.*—**О пріемѣ отъ минцпробирера Шагина мастеровыхъ, инструментовъ и становъ и расчетѣ съ нимъ по путевымъ издержкамъ.**

1747 года Октября 16 дня. Ея Императорскаго Величества Канцелярія Главнаго заводовъ Правленія, слушавъ доношенія минцпробирера Шагина, поданнаго сего Октября 9 числа, о пріемѣ у него высланныхъ съ нимъ изъ Монетной Конторы денежнаго дѣла рѣзчиковъ и монетчиковъ, и инструментовъ и матеріаловъ къ рѣзьбѣ чекановъ, и записной тетради прогонамъ и роспусковъ, приказали учинить слѣдующее:

1-е. О минцпробирерѣ, денежныхъ мастерахъ и инструментахъ учинить по прежнему канцелярскому сего Октября 13 дня опредѣленію.

2-е. Роспуски съ принадлежащими къ нимъ приборами принять въ Заводскую Контору и, чего стоятъ, о цѣнѣ записать въ приходъ, и употреблять при заводахъ, и тое цѣну, во что оцѣнены будутъ, поставить на счетъ денежнаго дѣла.

3-е. Минцпробирера Шагина по записной тетради, выданной ему на прогоны и на другіе расходы, деньгамъ счетъ въ Екатеринбургской Казначейской Конторѣ, и что по счету явится, предложить.

4-е. Остальныя отъ прогоновъ деньги двадцать девять рублей восемьдесятъ одну копѣйку, внеся по Канцеляріи въ настольную книгу, отослать при указѣ для записки въ приходъ въ Денежную Контору, и о томъ куда надлежитъ выслать указы.

(Екатеринбургскій Горнозаводскій Архивъ, дѣла Конторы Екатеринбургскаго монетнаго двора, кн. № 45.)

---

4 Ноября 1747 года.

№ 98. *Протоколъ Канцеляріи Главнаго Заводовъ Правленія.* — **О чеканкѣ на Екатеринбургскомъ монетномъ дворѣ денежекъ и полушекъ съ буквами Ек. бу. для отличія отъ денегъ, приготовляемыхъ въ Москвѣ.**

1747 года Ноября въ 4 день, по указу Ея Императорскаго Величества, Канцелярія Главнаго Заводовъ Правленія, слушавъ доношенія изъ Конторы денежнаго дѣла, присланнаго Октября 30-го сего года, о учиненіи отмѣны на денежкахъ и полушкахъ, которыя здѣсь будутъ печататься для отличенія тѣхъ, которыя печатаются въ Москвѣ, объявляя, что по данной изъ Монетной Конторы инструкціи, по 1 пункту, велѣно мѣдь въ денежки и полушки въ указной вѣсъ передѣлывать, а кружки гуртить и печатать самымъ добрымъ и чистымъ мастерствомъ, а понеже оныя денежки и полушки, по исправленіи становъ, могутъ печатаны быть и въ нынѣшнемъ году, въ которомъ немалое число тѣхъ денежекъ и полушекъ напечатано въ Москвѣ, и можетъ либо тамо въ нихъ какая неисправность явиться, то опасно подъ тѣмъ видомъ не нанеслось бы какой охулки на здѣшнія денежки и полушки и невиннымъ не принять бы какого штрафа, приказали: представить Государственной Бергъ-Коллегіи и требовать указа: повелѣно-ль будетъ здѣсь денежки и полушки дѣлать отъ тамошнихъ съ отмѣною, а, по мнѣнію Канцеляріи Главнаго Заводовъ Правленія, надлежитъ тѣ денежки и полушки печатать съ отмѣною противъ Московскихъ, съ означеніемъ литеръ: Ек. бу., то есть Екатеринбургъ, а понеже до сего Государственной Бергъ-Коллегіи донесено было, чтобъ для содержанія заводовъ, не уповая на платежъ за денежки и полушки, которой хотя-бъ и здѣсь позволился быть, соизволила на будущій 1748 годъ на сто тысячъ руб. въ Пермскую и Вятскую провинціи исходатайствовать ассигнаціи, ибо прежде ассигнованныя, непринятыя нынѣ, и наличныя при заводахъ деньги могутъ въ началѣ будущаго года въ расходъ выйтить, платежъ же отъ Сибирской губерніи и отъ Иркутской провинціи за денежки и полушки вскорѣ быть не можетъ, токмо для будущаго за тѣми впредь ассигнованными здѣсь расходы не соизволитъ ли оная Коллегія вымѣнныя крупной монеты деньги при заводахъ оставить и за денежки и полушки, кои за мелкія серебряныя деньги выйдутъ, платежъ здѣсь же чинить или держать изъ тѣхъ, что тиснитъся здѣсь будутъ, и о томъ бы заблаговременно опредѣлить указомъ, токмо указа на то не получено, а понеже опредѣленной къ тому денежному дѣлу господинъ полковникъ Вендъ умеръ, о чемъ Государственной Бергъ-Коллегіи донесено, и пока опредѣлится на мѣсто его дру-

гой, того времени можетъ продолжиться не малое время, того ради при томъ же представить оной Коллегіи и требовать, откуда повелѣно будетъ на содержаніе заводовъ деньгами довольствоваться, показавъ при томъ, что нынѣ здѣсь и при Пермскомъ Начальствѣ на лицо денежной казны и что еще сего года ассигнованнаго числа непринято отъ Вятской и Пермской Провинціальныхъ Канцелярій.

(Екатеринбургскій Горнозаводскій Архивъ, дѣла Конторы Екатеринбургскаго монетнаго двора, кн. № 45.)

19 Ноября 1747 года.

№ 99. *Сенатскій указъ.* — **Объ оставленіи для расходовъ на Сибирскихъ и Казанскихъ заводахъ изъ дѣлаемыхъ въ Сибири мелкихъ денегъ за мѣдь по 6 руб. за пудъ и объ отсылкѣ остальныхъ, въ число слѣдуемыхъ 10 руб. за пудъ, въ Сибирскую Губернскую Канцелярію для вымѣна мелкихъ серебряныхъ денегъ и крупной монеты.**

Въ Собраніи Правительствующій Сенатъ, по доношенію Бергъ-Коллегіи, коимъ требуетъ указа: 1) Не соизволитъ ли Правительствующій Сенатъ, для удовольствія Сибирскихъ и Казанскихъ казенныхъ заводовъ и въ пользу государственнаго прибытка, изъ дѣлаемыхъ въ Сибири денежекъ и полушекъ оставлять при заводахъ по тому, какъ и въ Москвѣ отъ Монетной Конторы за денежки и полушки платежъ въ Бергъ-Коллегію произвоженъ былъ, за мѣдь по 6 руб., а за тѣмъ достальныя въ 10 руб. отсылать въ Сибирскую Губернскую Канцелярію, для вымѣна мелкихъ серебряныхъ денегъ и крупной монеты, а безъ того на присылку отъ губерній по вымѣнѣ денегъ за дальностію пути возвращенія надежды полагать не можно. 2) А пока тамъ на заводахъ тисненіе денежекъ и полушекъ начнется и дѣйствительно производиться будетъ, дабы казенные заводы не понесли безъ денегъ остановки (какъ и прежде сего было, что за нескорою отдачею отъ провинцій на вексели денегъ едва въ остановку не пришли), а мастеровые и работные люди за неимѣніемъ денегъ не претерпѣвали бъ нужды, соблаговолилъ бы Правительствующій Сенатъ опредѣлить на будущій 1748 годъ изъ Сибирской и Казанской губерній и провинцій оныхъ, откуда до сего отпуски чинены были, въ силу прежде состоявшихся о томъ Правительствующаго Сената указовъ, на содержаніе Сибирскихъ и Казанскихъ заводовъ опредѣлить денежной казны изъ подушнаго и другихъ сборовъ заблаговременно на вексели до 100.000 руб. серебряною и мѣдною монетою, какая въ сборѣ будетъ и сколько потребно будетъ, вмѣсто которыхъ, какъ и напредь сего отъ Бергъ-Коллегіи плачены были, заплата произвожена быть имѣетъ по продажѣ имѣющагося въ С.-Петербургѣ желѣза и припасовъ безъ удержанія: ибо желѣза и припасовъ при С.-Петербургѣ въ непродажѣ состоитъ около 300.000 руб., кромѣ того, что въ Твери и другихъ мѣстахъ въ зимующемъ караванѣ желѣза жъ и другихъ припасовъ около 300.000 же пудъ, и о томъ бы въ Главный Коммисаріатъ, въ Штатсъ-Контору, въ Сибирскій Приказъ и куда надлежитъ, подтвердить указами. Приказали: объ оставленіи для довольствія казенныхъ заводовъ изъ дѣлаемыхъ въ Сибири денежекъ и полушекъ при заводахъ по тому, какъ и въ Москвѣ отъ Монетной Конторы за денежки и полушки платежъ въ Бергъ-Коллегію произвоженъ былъ, за мѣдь по 6 руб., а за тѣмъ достальныхъ въ 10 руб. объ отсылкѣ въ Сибирскую Губернскую Канцелярію, для вымѣна мелкихъ серебряныхъ денегъ и крупной монеты, учинить по показанному Бергъ-Коллегіи представленію; а пока тамъ на заводахъ тисненіе денежекъ и полушекъ начнется и дѣйствительно производиться будетъ, дабы тѣ заводы безъ денегъ не имѣли никакой въ надлежащемъ дѣйствіи остановки, а мастеровые и работные люди не претерпѣли нужды, на содержаніе оныхъ заводовъ на будущій 1748 годъ противъ того, какъ и прежде отпускалось, отпустить изъ Сибирской и Казанской губерній и тѣхъ губерній изъ провинцій, откуда и прежде отпуски чинены были, денежной казны изъ подушнаго и другихъ сборовъ на вексели до 100 тысячъ руб. серебряною и мѣдною монетою, какая въ сборѣ будетъ, а вмѣсто тѣхъ денегъ Бергъ-Коллегіи въ Главный Коммисаріатъ заплату произвесть немедленно.

(I П. С. З. № 9.453.)

9 Декабря 1747 года.

№ 100. *Указъ изъ Правительствующаго Сената Канцеляріи Главнаго Правленія Сибирскихъ и Казанскихъ заводовъ.* — **О назначеніи коллежскаго совѣтника Всеволожскаго управителемъ Екатеринбургскаго денежнаго двора.**

По указу Ея Императорскаго Величества Правительствующій Сенатъ приказали: на мѣсто обрѣтающагося въ Сибири на Екатеринбургскихъ казенныхъ заводахъ у смотрѣнія дѣла и перепечатанія для размѣна крупной монеты денежекъ и полушекъ милліона руб. полковника Венда, (который Октября 12 число померъ) быть на тѣхъ Екатеринбургскихъ казенныхъ заводахъ у того смотрѣнія коллежскому совѣтнику Алексѣю Всеволожскому и команду онаго Венда принять и въ смотрѣніи того дѣла поступать ему по данной оному Венду инструкціи и указомъ непремѣнно, а будучи при томъ дѣлѣ жалованье производить ему, Всеволожскому, изъ Канцеляріи Главнаго Правленія Сибирскихъ и Казанскихъ заводовъ, въ разсужденіи такъ отдаленнаго мѣста, по С.-Петербургскому совѣтническому окладу, а именно по триста по осмидесяти одному рублю по пятидесятъ двѣ коп. съ половиною на годъ, за вычетомъ на госпиталь по копѣйкѣ съ рубля, а ежели онъ въ Москвѣ для проѣзду жалованья просить будетъ, то выдать ему въ зачетъ по тому жъ окладу на треть изъ Штатсъ-Конторы, и Канцеляріи Главнаго Правленія Сибирскихъ и Казанскихъ заводовъ о томъ вѣдать и учинить по сему Ея Императорскаго Величества указу.

(Екатеринбургскій Горнозаводскій Архивъ, дѣла Конторы монетнаго двора, кн. № 46, л. 30.)

12 Декабря 1747 года.

№ 101. **Контрактъ, заключенный Монетной Канцеляріей съ медальеромъ Шкоттомъ.**

1) Обязаться ему, Шкотту, здѣсь при монетномъ дворѣ быть медальернымъ мастеромъ, считая отъ заключенія контракта 4 года, за что имѣетъ онъ получить отъ Монетной Канцеляріи Ея Императорскаго Величества жалованья на

каждый годъ съ того заключенія контракта по 500 руб., а за вычетомъ на гошпиталь по 495 руб., да на квартиру на каждый же годъ по 100 руб., которое жалованье и на квартиру деньги имѣетъ же онъ получить по прошествіи каждой трети года безъ задержанія; 2) въ ту его при здѣшнемъ дворѣ бытность долженъ онъ всякіе медальные штемпели, какіе отъ Монетной Канцеляріи или оной Канцеляріи отъ Конторы 2-й Экспедиціи опредѣлено будетъ, вновь дѣлать со всякимъ тщаніемъ самою чистою и искусною работою, а когда тѣхъ вновь медальныхъ штемпелей нужда требовать не будетъ, то долженъ онъ самъ, обще съ имѣющимися при монетномъ дворѣ рѣзчиками, всѣ имѣющіеся здѣсь при томъ монетномъ дворѣ медальные штемпели, на которые дѣланы медали, годные рѣзьбою къ починкѣ поправить, а негодные вновь вырѣзать; а когда и тѣхъ медальныхъ штемпелей рѣзьбы быть уже не имѣетъ, то и потребные къ тисненію рублевыхъ и прочихъ монетъ штемпели готовить самою жъ чистою работою; 3) въ тѣ жъ 4 года долженъ онъ, Шкоттъ, данныхъ ему отъ Монетной Канцеляріи россійскихъ двухъ учениковъ, для обученія рѣзьбы медалей, штемпелей и пусированія на воску, и что до медальернаго дѣла принадлежитъ, тщательно и добропорядочно обучать, прилагая надъ ними всевозможное стараніе такъ, какъ совѣстное безпристрастіе и присяжная должность повелѣваетъ, безъ закрытія и утайки, и для лучшаго разсмотрѣнія и увѣренія обученія его искусства имѣетъ онъ по четырежды въ годъ о тѣхъ ученикахъ и ихъ обученіяхъ подавать въ Канцелярію пробы, напротивъ того, ежели и оные ученики прилежаніе въ наукѣ имѣть не будутъ, о томъ ему представлять Монетной Канцеляріи или Конторѣ 2-й Экспедиціи, за что оные имѣютъ быть наказаны, и какъ оныхъ учениковъ онъ, Шкоттъ, обучитъ, то оныхъ и представить въ Канцелярію; 4) имѣть ему надъ всѣми монетнаго двора рѣзчиками, что до его искусства касается, команду, которые должны быть у него въ послушаніи и по приказу его потребные къ тисненію золотыхъ и серебряныхъ и мѣдныхъ монетъ штемпели самою чистою работою готовить, чтобъ оныхъ всѣхъ сортовъ было въ запасѣ довольное число, дабы, за неимѣніемъ тѣхъ штемпелей, въ тисненіи монетъ остановки не было, и за тѣми рѣзчиками долженъ онъ всегда смотрѣть, чтобъ вырѣзаны были въ персонѣ и въ гербѣ правильно и чисто, а ежели что неисправно, то имѣетъ онъ самъ за ними поправить немедленно и во всемъ какъ за ними, такъ и въ прочемъ, что до его должности касаться будетъ, имѣть ему смотрѣніе по силѣ медальерской инструкціи, по которой онъ имѣетъ поступать во всемъ непремѣнно, чего ради со оной инструкціи ему, Шкотту, дана быть имѣетъ копія; 5) на вышепоказанные, имѣющіеся на монетномъ дворѣ, медальные штемпели о всякихъ исторіяхъ и баталіяхъ медали разныхъ чиновъ людямъ, кто пожелаетъ, изъ ихъ собственнаго чистаго золота и серебра, для россійской славы, дѣлать ему такимъ образомъ, дабы золото и серебро чистое было не ниже 93 золотниковъ въ фунтѣ, а для недостаточныхъ изъ чистаго олова, кромѣ мѣдныхъ, а за оное дѣло медалей брать ему съ тѣхъ медалей, по силѣ помянутой медальерской инструкціи, на трубы и на починку инструментовъ и прочаго, а именно: въ большихъ, что въ кольцахъ дѣлаются, съ золота по 3 коп. съ серебра по 2 коп. отъ золотника, а за оловянные съ фунта по 13 коп., не числяя въ то угару, токмо его расходы, яко уголья, работники и прочее, а за оные долженъ онъ, Шкоттъ, содержать штемпели въ добромъ порядкѣ и въ цѣлости; 6) ежели нужда востребуется въ тѣ 4 года быть ему, Шкотту, въ Москвѣ при монетномъ дворѣ, то долженъ онъ все потребное, касающееся до его должности, исправлять по вышеписанному порядку, какъ выше объявлено и по силѣ вышепомянутой медальерской инструкціи во всемъ же непремѣнно жъ за вышепоказанное жъ Ея Императорскаго Величества годовое жалованье по 500 руб., а за вычетомъ на гошпиталь по 495 руб.; да на квартиру по 100 руб. на каждый годъ, токмо для проѣзду до Москвы и отъ Москвы до С.-Петербурга дано быть имѣетъ ему за казенные прогоны ямскихъ или наемныхъ три подводы. 7) въ прочемъ имѣетъ онъ поступать по силѣ Ея Императорскаго Величества указовъ и регламентовъ и по опредѣленіямъ Монетной Канцеляріи по присяжной должности и такъ, какъ честному и доброму Ея Императорскаго Величества рабу принадлежитъ, въ чемъ онъ, Шкоттъ, имѣетъ утвердить себя присягою; ежели же онъ, Шкоттъ, по тому контракту въ чемъ поступать будетъ противно, за то подвергаетъ себя тому, чему по указамъ Ея Императорскаго Величества подлежать будетъ; 8) по прошествіи показанныхъ 4-хъ лѣтъ, ежели онъ, Шкоттъ, въ службѣ Ея Императорскаго Величества при монетныхъ дворахъ болѣе быть не пожелаетъ или Монетной Канцеляріи надобенъ быть не имѣетъ, то имѣетъ онъ отъ Монетной Канцеляріи получить абшидъ и заслуженное Ея Императорскаго Величества жалованье безъ задержанія; 9) для вышепоказанныхъ медальерныхъ и штемпельныхъ дѣлъ съ учениками дать ему, Шкотту, теплой покой, гдѣ бъ безнуждно могли упражняться съ помянутымъ художествомъ, что до медальернаго дѣла принадлежитъ. Секретарь Алексѣй Ивановъ.

(Моск. Архивъ М-ва Юстиціи, дѣла Сената по Монетной Канцеляріи, кн. № 12/1.426, лл. 637—658.)

---

17 Декабря 1747 года.

№ 102. *Сенатскій указъ.* — **О додѣланіи денежекъ и полушекъ на монетномъ дворѣ въ Москвѣ въ указное число 1.000.000 руб.**

Правительствующій Сенатъ приказали: по силѣ именнаго Ея Императорскаго Величества Мая 11 дня 1744 года указа, для размѣна на мелочные расходы рублевой монеты, мѣдныхъ денежекъ и полушекъ въ указное 1.000.000 руб. число въ Москвѣ на монетномъ дворѣ додѣлать и произвесть оный передѣлъ, по прежнему, со всякимъ поспѣшеніемъ, употребляя въ тотъ передѣлъ находящуюся въ Москвѣ на монетномъ дворѣ мѣдь, ежели она къ тому передѣлу годна будетъ, и имѣющуюся здѣсь въ Монетной Канцеляріи и въ Бергъ-Конторѣ и зимующую въ Твери мѣдь же, которую для того въ денежки и полушки передѣла, какъ скоро возможно, отправить тѣмъ мѣстамъ въ Москву въ Монетную Контору, кою тамъ принявъ, употребить въ тотъ же передѣлъ съ заплатою въ Бергъ-Коллегію за оную, взятую изъ той Коллегіи, мѣдь по указной цѣнѣ; да сверхъ того велѣть въ Бергъ-Коллегіи въ число объявленнаго указнаго для передѣла денежекъ и полушекъ въ 1.000.000 числа привесть въ Москву въ Монетную Контору денежныхъ и полушечныхъ гладкихъ кружковъ, сколько за вычетомъ объявленной, нынѣ опредѣленной въ передѣлъ денежекъ и полушекъ, мѣди надлежитъ; ибо уповательно, что тѣхъ кружковъ на Екатеринбургскихъ заводахъ до нынѣ надѣлано довольное число, да и впредь отъ времени до времени тамо ихъ дѣлать можно; буде же паче чаянія на тѣхъ

заводахъ оныхъ кружковъ надѣлано недовольно и всѣхъ въ Москву для додѣлки въ милліонъ отпустить (за тѣмъ, чтобъ тамошней въ Екатеринбургѣ до 1.000.000 рублей передѣлъ не остановился) будетъ не возможно, то отправить ихъ въ Москву половину, а другую оставить для тамошняго передѣла на означенныхъ Екатеринбургскихъ заводахъ, а потомъ и достальные кружки, надѣлавъ ихъ, сколько надлежитъ, послать въ вышеозначенное недодѣланное въ Москвѣ милліонное число и, дабы тѣ денежки и полушки дѣланы были въ Москвѣ со всякимъ поспѣшеніемъ, въ томъ Монетную Контору неослабно понуждать Сенатской Конторѣ, и Бергъ-Коллегіи учинить о томъ по сему Ея Императорскаго Величества указу.

(I. П. С. З. № 9.463.)

---

17 Декабря 1747 года.

№ 103. *Указъ изъ Правительствующаго Сената Канцеляріи Главнаго Правленія Сибирскихъ и Казанскихъ заводовъ.*—**Объ ускореніи выдѣлки мѣдныхъ денегъ на Екатеринбургскомъ монетномъ дворѣ.**

Понеже по опредѣленію Правительствующаго Сената передѣлъ денежекъ и полушекъ велѣно производить на Екатеринбургскихъ заводахъ, къ чему и особливый былъ опредѣленъ командиръ Вендъ, но онъ предъ недавнимъ временемъ померъ, для чего же то дѣло, какъ изъ репорта Канцеляріи Главнаго Правленія Сибирскихъ и Казанскихъ заводовъ значится, осталось въ смотрѣніи оной Канцеляріи, того ради, по указу Ея Императорскаго Величества, Правительствующій Сенатъ приказали: означенной Канцеляріи передѣлъ денежекъ и полушекъ (пока къ тому особливой командиръ опредѣленъ будетъ) производить со всякимъ поспѣшеніемъ, дабы опредѣленное число тѣхъ денежекъ и полушекъ сдѣлано было безъ всякаго замедленія, чтобъ за неимѣніемъ нынѣ въ Москвѣ того передѣла впредь въ народѣ въ денежкахъ и полушкахъ недостатка не воспослѣдовало, и Канцеляріи Главнаго Правленія Сибирскихъ и Казанскихъ заводовъ чинить о томъ по сему Ея Императорскаго Величества указу, а для вѣдома о томъ же въ Бергъ-Коллегію и въ Монетную Канцелярію указы изъ Сената посланы.

(Екатеринбургскій Горнозаводскій Архивъ, дѣла Конторы монетнаго двора, кн. 46, л. 52.)

---

22 Декабря 1747 года.

№ 104. *Протоколъ Канцеляріи Главнаго заводовъ Правленія.*—**О присылкѣ въ Екатеринбургъ инструментовъ и мастеровыхъ и о назначеніи послѣднимъ задѣльной платы.**

1747 года Декабря въ 22 день, по указу Ея Императорскаго Величества, Канцелярія Главнаго заводовъ Правленія, слушавъ дѣла, о присылкѣ сюда изъ Москвы изъ Монетной Конторы къ дѣлу денежекъ и полушекъ登 становъ и прочаго и мастеровыхъ людей, по которому явилось въ промеморіи изъ Монетной Конторы включено; когда здѣсь на Екатеринбургскихъ заводахъ дѣлаться будутъ денежки и полушки, то за дѣло, и за гурченіе, и перепечатку оныхъ мастеровымъ и работнымъ людямъ производить, что надлежитъ, по усмотренію здѣшней Канцеляріи, токмо смотрѣть на крѣпко, чтобъ оная дача задѣльныхъ денегъ произвожена была противъ опредѣленныхъ въ Москвѣ за передѣлъ и за гурченіе, и за передѣлку, и за перепечатку мѣдныхъ денежекъ и полушекъ цѣны, какъ возможно, съ немалымъ уменьшеніемъ. Въ пріобщенной при той промеморіи вѣдомости показано въ Москвѣ на монетныхъ дворахъ за передѣлъ, гурченіе и за перепечатку мѣдныхъ денежекъ и полушекъ и съ прочими расходы по задѣльнымъ деньгамъ пудъ обходился, а именно въ 1734, 1735 и 1736 годахъ за передѣлъ мѣдныхъ денежекъ и полушекъ и съ расходы восемьдесятъ и двѣ съ половиною девяносто шестыхъ долей коп., а съ угаромъ по восьмидесятъ по пяти и девяносто пять съ половиною девяносто шестыхъ долей копѣекъ; въ томъ числѣ за печатаніе тѣхъ денежекъ и полушекъ давано по четырнадцати копѣекъ съ пуда, а нынѣ въ Москвѣ за дѣло мѣдныхъ денежекъ и полушекъ мастерамъ и работнымъ людямъ и на приключающіеся къ передѣлу тѣхъ денежекъ и полушекъ расходы выдаются задѣльныя деньги по семидесяти по пяти и двѣ съ половиною девяносто шестыхъ долей коп.; а съ присланныхъ съ Екатеринбургскихъ казенныхъ заводовъ гладкихъ денежныхъ и полушечныхъ кружковъ, за пожегъ, гурченіе и перепечатку задѣльныхъ и на всѣ притомъ бываемые расходы, и на починку инструментовъ, какъ въ прошлыхъ, такъ и въ нынѣшнемъ 1747 году, выдается по девятнадцати и три осьмины коп. на пудъ; 1736 Іюля 2 дня въ Канцеляріи Главнаго заводовъ Правленія денежнаго дѣла мастера Алексѣй Фоминъ съ товарищами сказали: жалованье получали они въ Москвѣ изъ Монетной Канцеляріи съ задѣлья неравно, а по счету приходило печатнаго гуртильнаго и обжигальнаго дѣла по пяти и по шести рублей въ мѣсяцъ человѣку, и на то въ здѣшней Канцеляріи опредѣлено: писать въ Московскую Канцелярію, чтобъ прислано было извѣстіе, по чему онымъ мастерамъ плата производится и о томъ во оную промеморія послана, на которую отъ 24 Января 1737 года въ присланной сюда изъ Монетной Канцеляріи промеморіи показано: Монетной Канцеляріи мастеровымъ людямъ при передѣлѣ мѣдныхъ денегъ плата была плащильнымъ съ денежекъ и полушекъ съ пуда по одной копѣйкѣ, обрѣзнымъ мастерамъ за установку и за рѣзку кружковъ денежекъ по двѣ съ половиною, съ полушекъ по четыре копѣйки съ пуда; у печатныхъ станковъ установщикамъ и подкладчикамъ съ работники плачено съ денежекъ и полушекъ по поламъ по тринадцати копѣекъ съ пуда; а на запросѣ канцелярскомъ 15 числа сего мѣсяца минцпробиреръ Шагинъ подпискою объявилъ: монетчикамъ въ бытности его въ С.-Петербургѣ при передѣлѣ серебра въ рублевыя и полтинныя монеты по окладамъ денежнаго жалованья не производилось, а выдавали задѣльныя деньги съ пуда, въ небытность же имъ работъ, яко за неимѣніемъ серебра или за другимъ чѣмъ, даваны были кормовыя деньги старостамъ по четыре рубля, монетчикамъ по три рубля въ мѣсяцъ, ученикамъ, смотря при какой работѣ находятся и что обучаютъ; здѣсь же въ Екатеринбургѣ, когда печатаніе денегъ было, то при пожиганіи, гурченіи и тисненіи кружковъ произвожено мастеромъ и прочимъ окладное жалованье, а именно мастерамъ денежнымъ, присланнымъ изъ Москвы, по пятидесяти рублей въ годъ, а прочимъ, кому какое опредѣлено было и по расчету происшедшихъ въ послѣднихъ въ 1739, 1740 и 1741 годахъ до половины онаго, т. е. въ полуретья года, съ пожиганія, и гурченія кружковъ пришло по три копѣйки, съ тисненія денежекъ и полушекъ по осьми, всего по одинадцати коп. на пудъ, а съ приложеніемъ къ тому употребляемыхъ инструментовъ и на починку

оныхъ, какъ въ тѣхъ же годахъ пришло, по продажнымъ заводскимъ цѣнамъ по три съ осьмою коп., всего придетъ по четырнадцати съ осьмою копѣекъ и противъ Московскаго платежа, какъ за передѣлъ Екатеринбургскихъ денежекъ и полушекъ въ тѣхъ передѣлахъ произвожено, придетъ здѣсь меньше съ пуда по пяти съ четвертью коп., и на оное приказали: 1) старостамъ и монетчикамъ двумъ человѣкамъ для такихъ времянъ, какъ нынѣ, что печатанія денегъ нѣтъ, а они обрѣтаются у установленія и пріуготовленія при томъ дѣлѣ печатныхъ и гуртильныхъ становъ и прочаго, чтобъ не были безъ пропитанія или впредь за какимъ либо препятствіемъ и остановкою не у печатанія, но у другого по способности дѣла будутъ, давать противъ здѣшняго обрѣзнаго дѣла мастера Лешухова, какъ въ С.-Петербургѣ дается, по четыре руб. на мѣсяцъ, а монетчикамъ, кои лѣтами старше другихъ десяти человѣкамъ, противъ здѣшняго жъ плащильнаго мастера и противъ С.-Петербургскихъ монетчиковъ по три руб. на мѣсяцъ. 3) Монетчикамъ же малолѣтнимъ пяти человѣкамъ, кои по осмотру явились невеликаго возраста и лѣтъ, т. е. отъ пятнадцати до двадцати одного года, и за тѣмъ противъ другихъ ихъ братьи монетчиковъ того дѣла и труда снесть еще не могутъ противъ здѣшнихъ плащильныхъ подмастерьевъ — по два руб. на мѣсяцъ, а по тому, что съ прибытія сюда въ Екатеринбургъ по 1748 Января по 1 число (которое время уже приблизилось) причтется, то имъ и выдать на счетъ денежнаго дѣла отъ Денежной Конторы, да и за то время, что они пробыли отъ Москвы до Екатеринбурга въ пути, за зачетомъ выданныхъ имъ по пяти руб., разсуждается выдачу учинить противъ вышеписанныхъ окладовъ, ибо и посылающимся въ здѣшней командѣ съ завода на заводъ мастеровымъ людямъ на проѣзды жалованье дается также окладное, хотя они при заводахъ во время работы и задѣльное получаютъ, и въ томъ Монетная Контора будетъ ли согласна, во оную писать и при томъ же требовать извѣстія, каково до сего неоднократно отъ Монетной Канцеляріи требовано, да понынѣ чрезъ многіе годы неполучено и, дабы того и нынѣ послѣдовать немогло, представить и Государственной Бергъ-Коллегіи, чтобъ и отъ оной о присылкѣ того извѣстія подтверждено было и, если чрезъ три мѣсяца (въ каковое время въ полученіи быть надежно) получено не будетъ, то вторично въ оба мѣста писать. 4) Когда дѣйствительно здѣсь печатаніе денежекъ и полушекъ начнется, то на первой случай давать находящимся при томъ дѣлѣ людямъ, кромѣ рѣзчиковъ, коимъ оклады учреждены противъ того, какъ по окладной платѣ изъ дву съ половиною годовъ пришло, а именно: за пожиганіе и гурченіе по три коп., за тисненіе съ нѣкоторою убавкою, т. е. по семи, всего по десяти коп. съ пуда, и, что по той положенной платѣ въ мѣсяцъ выработаютъ, то дѣлить имъ по пропорціи окладовъ ихъ, а именно: старостамъ и монетчикамъ, какъ выше оные написаны, а прочимъ — какіе до сего опредѣлены, впредь же для подлиннаго установленія задѣльной платы о дѣйствительной выработкѣ подавать въ Канцелярію Денежной Конторы рапорты помѣсячно, а припасы, какъ и прежде было, новые давать и старые починивать изъ казны, ибо противъ того, какъ оные въ Москвѣ ими покупные употребляются, брать со стороны негдѣ, а угля на сторонѣ и не продается, къ тому жъ нѣкоторые выписываются изъ Москвы и что отъ цѣны тѣхъ припасовъ наберется, то въ годовомъ счетѣ показывано будетъ, а кои нынѣ инструменты и припасы присланы изъ Москвы, о тѣхъ о цѣнѣ требовать извѣстія отъ Монетной Конторы.

(Екатеринбургскій Горнозаводскій Архивъ, дѣла Конторы Екатеринбургскаго монетнаго двора, кн. № 45.)

---

23 Декабря 1747 года.

№ 105. *Именной указъ, данный Монетной Канцеляріи.* — **О приготовленіи для Коллегіи Иностранныхъ Дѣлъ рублевиковъ изъ получаемаго отъ нея серебра.**

Всемилостивѣйше оной Канцеляріи повелѣваемъ изъ Нашей Коллегіи Иностранныхъ Дѣлъ слитками серебряные ефимки и другія разныя иностранныя монеты принимать, давъ въ томъ отъ себя роспиську, и оныя въ рублевики съ обыкновенною легатурою передѣлывать, а потомъ сколько оныхъ изъ того выйдетъ паки въ помянутую Нашу Коллегію Иностранныхъ дѣлъ при обстоятельномъ счетѣ возвращать. И Монетной Канцеляріи учинить о томъ по сему Нашему указу.

Подлинный собственною Ея Императорскаго Величества рукою подписанъ тако:

Елисаветъ.

Въ С.-Петербургѣ.

(Моск. Архивъ М-ва Юстиціи, дѣла Сената по Монетной Конторѣ, кн. № 9/1.423, л. 927.)

---

18 Января 1748 года.

№ 106. *Въ Правительствующій Сенатъ изъ Московской Монетной Конторы доношеніе.* — **О чеканкѣ денежекъ и полушекъ въ Москвѣ на монетномъ дворѣ, построенномъ за Неглинною.**

Декабря 21 дня прошлаго 1747 года присланнымъ Ея Императорскаго Величества изъ Правительствующаго Сената въ Монетную Контору указомъ велѣно: по силѣ именного Ея Императорскаго Величества Мая 11 дня 1744 года указу, для размѣну на мелочные расходы рублевой монеты, мѣдныхъ денежекъ и полушекъ въ указное милліона рублевъ число въ Москвѣ на монетномъ дворѣ додѣлать и произвесть оный передѣлъ по прежнему со всякимъ поспѣшеніемъ, употребляя въ тотъ передѣлъ находящуюся въ Москвѣ на монетномъ дворѣ мѣдь, ежели она къ тому передѣлу годна будетъ и имѣющуюся въ Монетной Канцеляріи и въ Бергъ-Конторѣ и зимующую въ Твери мѣдь же, которая для того въ денежки и полушки передѣлу, какъ скоро возможно, отправить тѣмъ мѣстамъ въ Москву въ Монетную Контору, кою тамъ принявъ употребить въ тотъ же передѣлъ съ заплатою въ Бергъ-Коллегію за оную, взятую изъ той Коллегіи, мѣдь по указной цѣнѣ; да сверхъ того велѣть Бергъ-Коллегіи въ число объявленнаго указнаго для передѣлу денежекъ и полушекъ въ милліонъ число привезть въ Москву въ Монетную Контору денежныхъ и полушечныхъ гладкихъ кружковъ, сколько за вычетомъ объявленной нынѣ опредѣленной въ передѣлъ денежекъ и полушекъ мѣди надлежитъ, ибо уповательно, что тѣхъ кружковъ на Екатеринбургскихъ заводахъ донынѣ надѣлано довольное число, а и впредь отъ времени до времени тамо ихъ дѣлать можно; буде же паче чаянія на тѣхъ заводахъ оныхъ кружковъ надѣлано не довольно и всѣхъ въ Москву для додѣлки

въ милліонъ отпустить (за тѣмъ, чтобъ тамошній въ Екатеринбургѣ до милліона же рублевъ передѣлъ не остановился) будетъ не возможно, то отправить ихъ въ Москву половину, а другую оставить для тамошняго передѣла на означенныхъ Екатеринбургскихъ заводахъ, а потомъ и достальные кружки, надѣлавъ ихъ сколько надлежитъ, послать въ вышеозначенное недодѣланное въ Москвѣ милліонное число и, дабы тѣ денежки и полушки додѣланы были въ Москвѣ со всякимъ поспѣшеніемъ, въ томъ Монетную Контору неослабно понуждать Сенатской Конторѣ, о чемъ изъ Сенатской Конторы въ подтвержденіе и присланъ указъ; да присланнымъ же Бергъ-Коллегіею указомъ требовано: въ вѣдомство де Монетной Конторѣ коликое число, по силѣ Правительствующаго Сената указу, въ дополненіе милліона на дѣло денежекъ и полушекъ мѣди надобно. А по справкѣ въ Монетной Конторѣ, въ силу вышеобъявленнаго именного Ея Императорскаго Величества Мая 11 дня 1744 года указу, изъ имѣющейся на монетномъ дворѣ капитальной и изъ присланной изъ Бергъ-Коллегіи мѣди въ число милліона рублевъ сдѣлано и изъ присланныхъ же гладкихъ кружковъ перепечатано денежекъ и полушекъ 510.938 рублевъ, а нынѣ здѣсь на монетномъ дворѣ имѣется въ наличности въ казнѣ годной въ передѣлъ денежекъ и полушекъ мѣди разнаго званія 324 пуда 14 фун. 72 зол., изъ которой потребно оставить для приводу въ указную пробу серебра въ лигатуру 200 пудъ, да отъ Бергъ-Коллегіи объявлено въ пріемъ мѣди, имѣющейся въ С.-Петербургѣ при Бергъ-Конторѣ, 2.796 пудъ 18 фун. 48 зол., привезенной нынѣ изъ Твери за капрала съ солдатомъ Семеномъ Яковлевымъ обрѣзковой—3.674 пуда 48 зол., итого кромѣ потребной въ лигатуру вѣсомъ 6.594 пуда 33 фун. 72 зол., а въ С.-Петербургѣ при монетномъ дворѣ мѣди, кромѣ потребной же для приводу при сплавкахъ ефимковъ въ указную пробу, не имѣется, а въ 1745-мъ году къ передѣлу мѣдныхъ денежекъ и полушекъ отъ Бергъ-Коллегіи прислано было въ обрѣзкахъ мѣди 3.856 пудъ 25 фун. 3 зол., которая (для представленныхъ отъ опредѣленныхъ къ мѣдному передѣлу за минцмейстера и старостъ резоновъ, что въ оной не имѣется ли желѣзины, которую де и выбрать никакъ не возможно, отъ чего де можетъ при сплавкѣ къ передѣлу денегъ послѣдовать угаръ чрезвычайный) при опредѣленномъ отъ Бергъ-Коллегіи членѣ сплавлена и при той сплавкѣ явилось угару по 51 по $^{24}/_{96}$ доль золотника на пудъ, да при передѣлѣ какъ изъ той обрѣзковой, такъ и изъ прочей наличной, мѣди денежекъ и полушекъ имѣлось угару же по 61 $^{82}/_{96}$ доль зол. у пуда и, за выключеніемъ противъ оныхъ угаровъ примѣрнаго расчисленія изъ вышепоказанной, нынѣ привезенной, обрѣзковой, также и изъ имѣющейся на монетномъ дворѣ и въ С.-Петербургѣ при Бергъ-Конторѣ, мѣди къ передѣлу денежекъ останется 6.439 пуд. 25 фун. 3 зол., изъ которой по передѣлѣ денежекъ и полушекъ по 10-ти рублевъ изъ пуда имѣетъ быть 64.396 руб. 25 коп., а съ прежде сдѣланными денежками и полушками 575.334 руб. 25 коп., затѣмъ въ число милліона рублевъ тѣхъ денежекъ и полушекъ надлежитъ додѣлать 424.665 руб. 75 коп., вѣсомъ 42.466 пудъ 23 фунта.

И, по силѣ вышеобъявленныхъ Ея Императорскаго Величества указовъ, сего Генваря 15-го дня въ Монетной Конторѣ опредѣлено: передѣлъ мѣдныхъ денежекъ и полушекъ въ число милліона рублевъ производить на построенномъ за Неглинною мѣдномъ денежномъ дворѣ пробирному ученику Филиппу Григорьеву обще съ бывшимъ при передѣлѣ денежекъ же и полушекъ старостою Никитою Никитинымъ, а монетчикамъ у того передѣла быть бывшимъ при серебряномъ передѣлѣ же, бывшіе же при прежнемъ мѣдномъ передѣлѣ староста Жилка и монетчики по окончаніи того передѣла нынѣ обрѣтаются у передѣлу серебряныхъ монетъ; а какъ тотъ серебряный передѣлъ окончается, то и помянутому старостѣ Жилкѣ быть при томъ же мѣдномъ передѣлѣ съ показаннымъ пробирнымъ ученикомъ Григорьевымъ и старостою Никитинымъ обще и для того передѣла, привезенную нынѣ изъ Твери обрѣзковую мѣдь у за капрала Яковлева принявъ въ вѣсъ, въ самомъ немедленномъ времени и для вышеобъявленныхъ резоновъ сплавить при опредѣленномъ отъ Бергъ-Коллегіи, и при той сплавкѣ, что какихъ матеріаловъ будетъ употреблено, и на сколько по цѣнѣ и мѣди въ угарѣ, о томъ въ Монетную Контору репортовать; и потомъ тое мѣдь казначею записать въ приходъ, и какъ оную, такъ и изъ имѣющейся нынѣ въ наличности у него, казначея мѣди, изъ 324 пуд 14 фун. 72 зол., за оставленіемъ въ лигатуру для приводу серебра въ указную пробу 200 пуд, достальную 124 пуд 14 фун. 72 зол., записавъ же въ расходъ, отдать нынѣ, а имѣющуюся въ С.-Петербургѣ при Бергъ-Конторѣ мѣдь же, по привозѣ оной въ Москву и по пріемѣ на вѣсъ, и по запискѣ въ приходъ и въ расходъ, отдавать же въ передѣлъ денежекъ и полушекъ безъ всякаго замедленія объявленнымъ пробирному ученику и старостѣ съ росписками, а на передѣлъ той мѣди, сколько оной ими принято будетъ, выдавать имъ, Григорьеву и старостѣ, отъ расходу его же, казначея, противъ прежнихъ дачъ по 70 коп. на пудъ, изъ которыхъ имъ, пробирному ученику и старостѣ, къ передѣлу той мѣди на покупку припасовъ и матеріаловъ и на дачу работнымъ людемъ употреблять, записывая въ расходъ съ росписками, безъ всякія передачи и стараться, чтобъ задѣльныя деньги могли обойтись меньше объявленной цѣны, а на записку прихода и расхода тѣхъ денегъ, тако жъ мѣди и прочаго, потребныя книги купя, имъ, пробирному ученику Григорьеву и старостѣ Никитину, для запечатанія казенною печатью взнесть въ Монетную Контору, которыя по запечатаніи отдать имъ съ роспиской, и оный передѣлъ мѣдныхъ денежекъ и полушекъ производить имъ съ крайнимъ поспѣшеніемъ, и тѣ денежки и полушки дѣлать имъ со всякою исправностію, а паче въ печатаніи чистою работою, при которомъ передѣлѣ сдѣлать имъ 3 доли денежекъ, а четвертую долю полушекъ, чего ради и быть имъ, старостамъ и всѣмъ монетчикамъ, и работнымъ людемъ, при томъ дѣлѣ, кромѣ воскресныхъ, праздничныхъ и викторіальныхъ дней, неотлучно и, сколько въ каждую седьмицу той мѣди сплавлено, выковано, выплащено, пожжено, загурчено и денежекъ и полушекъ запечатано будетъ, подавать въ Монетную Контору репорты, съ которыхъ въ Правительствующій Сенатъ посылать репорты же, а со оныхъ въ Сенатскую Контору подавать, а въ Монетную Канцелярію посылать, копіи и въ томъ передѣлѣ и во всемъ по должности вардейнской смотрѣніе и понужденіе имѣть правящему нынѣ вардейнскую должность минцмейстеру Анисиму Козмину; въ прочемъ же, будучи при томъ передѣлѣ, поступать по силѣ данной прежде опредѣленному къ передѣлу денежекъ и полушекъ за минцмейстера Козьмѣ Григорьеву и помянутымъ старостамъ Дмитрію Жилкѣ и Никитѣ Никитину инструкціи и къ тому въ дополненіе посланныхъ къ нимъ указовъ (съ которыхъ объявленнымъ нынѣ опредѣленнымъ къ передѣлу сообщить копіи) во всемъ непремѣнно

и о томъ къ нимъ, казначею, минцмейстеру Козмину, пробирному ученику Григорьеву и старостамъ, послать Ея Императорскаго Величества указы, а въ Бергъ-Коллегію подать доношеніе, въ которомъ объявить, что, по силѣ означеннаго Правительствующаго Сената указа, къ додѣлкѣ милліона рублевъ денежекъ и полушекъ, сверхъ вышеобъявленной отъ той Коллегии нынѣ въ присылку мѣди, потребно кружковъ 424.665 руб. 75 коп., а вѣсомъ, счисляя по 10-ти рублевъ въ пудѣ 42.466 пудъ 23 фунта, и при томъ требовать, дабы отъ оной Коллегии объявленное число кружковъ для перепечатанія и имѣющаяся въ С.-Петербургѣ мѣдь для передѣла, по силѣ Правительствующаго Сената указа, также и къ сплавкѣ привезенной нынѣ изъ Твери обрѣзковой мѣди, отъ той Коллегии повѣренной присланы были безъ умедленія, а въ Правительствующій Сенатъ и въ Монетную Канцелярію, объявя о вышеписанномъ во извѣстіе, послать, а Правительствующаго Сената въ Контору подать, доношеніе и во ономъ Правительствующаго Сената отъ Конторы доношеніемъ требовать, чтобъ повелѣно было о присылкѣ для караулу на показанномъ, построенномъ за Неглинною, мѣдномъ дворѣ къ имѣющимся нынѣ на томъ дворѣ на караулѣ солдатомъ 9-ти человѣкомъ одного урядника и 15-ти человѣкъ солдатъ, куда надлежитъ, опредѣлить Ея Императорскаго Величества указомъ, а оберъ-офицеру надъ карауломъ имѣть команду тому же, которой присылается на Китайскій монетный дворъ и на гауптвахту. И о томъ Правительствующему Сенату Монетная Контора симъ доноситъ во извѣстіе, а Правительствующаго Сената въ Контору и въ Бергъ-Коллегію доношенія поданы и въ Монетную Канцелярію доношеніе же, тако жъ къ казначею и минцмейстеру, и къ пробирному ученику со старостами, указы посланы. Генваря 18 дня 1748 году.

Григорій Любовниковъ.

(Моск. Архивъ М-ва Юстиціи, дѣла Сената, кн. № 10/1.424, стр. 736—740.)

---

29 Января 1748 года.

№ 107. *Рапортъ въ Государственную Бергъ-Коллегію изъ Канцеляріи Главнаго Правленія Сибирскихъ и Казанскихъ заводовъ.* — **О производствѣ тисненія денегъ на Екатеринбургскомъ денежномъ дворѣ.**

По указу Ея Императорскаго Величества изъ Правительствующаго Сената отъ 17 Декабря 1747 года, въ здѣшней Канцеляріи полученному 24 числа Января сего 1748 года, велѣно передѣлъ денежекъ и полушекъ производить въ Екатеринбургѣ здѣшней Канцеляріи Главнаго заводовъ Правленія (пока къ тому особливой командиръ опредѣленъ будетъ) со всякимъ поспѣшеніемъ, и послѣ онаго Ея Императорскаго Величества указу до сего на изготовленныхъ къ дѣйствію станахъ изъ наличныхъ денежныхъ и полушечныхъ кружковъ печатаніе начато производить съ 27 дня сего Января гуртильныхъ на десяти, печатныхъ на шести станахъ, да къ дѣйствію готовыхъ становъ имѣется четыре, токмо за великой въ свѣтлицѣ сыростію печатать на тѣхъ станахъ нельзя, и когда оная хотя мало просохнетъ, то печатаніе въ ней безъ всякой медленности начато быть имѣетъ, а за тѣмъ достальные станы въ число опредѣленныхъ гуртильныхъ двадцати четырехъ, печатныхъ толикаго жъ числа, въ томъ числѣ двухъ полушечныхъ, что при нихъ есть не готово, опредѣлено додѣлывать, и здѣшней Екатеринбургской Денежной Конторѣ стараться, чтобъ тѣ станы, какъ по усмотрѣнію Канцеляріи признавается, буде ранѣе не можно, то конечно къ 6 числу Февраля сего года были изготовлены и въ дѣйствіе пущены, и тогда объ ономъ Государственной Бергъ-Коллегіи донесено быть имѣетъ впредь безъ замедленія.

(Екатеринбургскій Горнозаводскій Архивъ, дѣла Конторы монетнаго двора, кн. № 46, л. 56.)

---

6 Февраля 1748 года.

№ 108. *Промеморія изъ Государственной Коллегіи Иностранныхъ Дѣлъ въ Монетную Канцелярію.* — **О передѣлѣ въ монету 30 пуд. 62 зол. серебра, принадлежащаго Иностранной Коллегіи.**

Въ отвѣтъ на промеморію помянутой Монетной Канцеляріи отъ 30 минувшаго Декабря чрезъ сіе объявляется, колико сего серебра и чужестранныхъ монетъ по силѣ именнаго Ея Императорскаго Величества указу для передѣлу въ здѣшнюю монету изъ Коллегіи Иностранныхъ Дѣлъ отдано быть имѣетъ, о томъ по окончаніи всей той отдачи впредь Монетной Канцеляріи знать дано будетъ, а между тѣмъ нынѣ посылается при семъ во оную Монетную Канцелярію состоящаго въ разныхъ чужестранныхъ монетахъ серебра вѣсомъ 30 пудъ 62 золотника, которое да благоволитъ Монетная Канцелярія приказать принять и въ передѣлъ употребить, а когда изъ того, яко же и впредь изъ присылаемаго отъ Коллегіи Иностранныхъ Дѣлъ, серебра монеты выйдутъ, оныя, по силѣ упомянутаго жъ Ея Императорскаго Величества именного указа, возвращая въ тое Коллегію, отдавать обрѣтающемуся у приходу и расходу денежной казны регистратору той Коллегіи Ивану Артемьеву съ росписками и счетами о выходѣ оныхъ изъ передѣлу, какъ помянутой же указъ повелѣваетъ.

Подлинная подписана по сему:

Графъ Алексѣй Бестужевъ-Рюминъ.
Г. Михайла Воронцовъ.

Февраля 6 дня
1748 года.

(Моск. Архивъ М-ва Иностранныхъ Дѣлъ. Сношенія Коллегіи Иностр. Дѣлъ съ Монетн. Канцеляріей, 1742—1757 г. XII—40.)

---

3 Марта 1748 года.

№ 109. *Протоколъ Канцеляріи Главнаго заводовъ Правленія.* — **Объ отсылкѣ 10.000 руб. въ мелкой мѣдной монетѣ въ Сибирскую Губернскую Канцелярію.**

1748 года Февраля въ 26 день, по указу Ея Императорскаго Величества, Канцелярія Главнаго Заводовъ Правленія, при слушаніи промеморій изъ Сибирской Губернской Канцеляріи, писанныхъ: 1) въ здѣшную Канцелярію, 2) къ господину коллежскому совѣтнику Всеволожскому или кто до его прибытія команду имѣетъ, которыми оная Губернская Канцелярія требуетъ, чтобъ изъ сдѣланныхъ здѣсь денежекъ и полушекъ, сколько оныхъ въ дѣлѣ имѣется, для объявленныхъ въ тѣхъ промеморіяхъ самонужнѣйшихъ расходовъ и вымѣну изъ народа мелкихъ серебряныхъ денегъ, прислать туда нынѣ заблаговременно по зимнему пути за надлежащемъ конвоемъ и со счетчики, и указа Ея Импера-

торскаго Величества изъ Государственной Бергъ-Коллегіи отъ 24 числа Декабря 1747 года, о присылкѣ въ тое Бергъ-Коллегію извѣстія, коликое число нынѣ на лицо имѣется въ готовности денежныхъ и полушечныхъ кружковъ и изъ нихъ сколько перепечатано, на что по справкѣ въ Канцеляріи Главнаго заводовъ Правленія явилось: по указу изъ Правительствующаго Сената отъ 14 Марта 1747 года, велѣно для удовольствія въ Сибирской губерніи на вымѣнъ изъ народа серебряныхъ денегъ сдѣлать и перепечатать въ Екатеринбургѣ мѣдныхъ денежекъ и полушекъ до милліона рублей и отдавать тѣ денежки и полушки для вымѣну серебряныхъ денегъ и крупной монеты, не ожидая всего передѣла въ Сибирскую Губернскую Канцелярію, а той Канцеляріи, оставляя у себя потребное число, отправлять и въ Иркутскую Провинціальную Канцелярію, а изъ тѣхъ Канцелярій за оныя денежки и полушки указною монетою заплату учинить въ Бергъ-Коллегію или куда отъ оной повелѣно будетъ немедленно, а чтобъ тѣ мѣдныя денежки и полушки отправлять до оныхъ мѣстъ за своимъ конвоемъ и со счетчики здѣшней Канцеляріи, того въ томъ указѣ не упомянуто и, какъ (приступая) Иркутская Провинціальная Канцелярія 31 числа Октября 1747 года требовала отсюда, чтобъ на вымѣнъ изъ народа мелкихъ серебряныхъ денегъ и для размѣну крупной монеты и ради казенныхъ приходовъ и расходовъ во всей Иркутской Провинціи прислать туда мѣдныхъ денежекъ и полушекъ до ста тысячъ руб. съ нарочными, съ кѣмъ принадлежитъ, за надлежащимъ конвоемъ, то въ здѣшней Главнаго заводовъ Правленія Канцеляріи опредѣлено и 27 Ноября того же года писано Монетной Канцеляріи въ Контору, что за оными деньгами (когда имъ печатаніе будетъ) посылать отсюда конвой и на здѣшнихъ подводахъ перевозить неможно для того, что здѣсь въ солдатахъ состоитъ нужда и недостатокъ, а приписные къ заводамъ крестьяне обращаются въ безпрестанныхъ заводскихъ работахъ, и въ счетчики и къ отвозу выбирать не изъ кого, изъ офицеровъ кому въ конвоѣ быть нѣтъ, ибо при здѣшнихъ ротахъ оныхъ по штату положено только пять человѣкъ и тѣ, также и изъ солдатъ, почти безпрестанно находятся въ отлучкахъ у сопровожденія каравановъ въ Москву и С.-Петербургъ и за прочими заводскими нуждами, а потому по указу изъ Правительствующаго Сената отъ 9 Декабря 1747 года, состоявшемуся на представленіе Бергъ-Коллегіи, велѣно для удовольствія казенныхъ заводовъ изъ сдѣланныхъ въ Сибири денежекъ и полушекъ при заводахъ по тому, какъ и въ Москвѣ отъ Монетной Конторы за денежки и полушки платежъ въ Бергъ-Коллегію производженъ былъ, оставлять за мѣдь по шести руб., а затѣмъ достальные въ десять руб. отпущать въ Сибирскую Губернскую Канцелярію для вымѣну мелкихъ серебряныхъ денегъ и крупной монеты денежекъ и полушекъ по примѣру тому, какъ прежде оныхъ въ годъ перепечатано бывало, (ежели чрезвычайныхъ остановокъ не случится) можно и нынѣ въ годъ же перепечатать до ста восмидесяти тысячъ руб. и изъ того числа по силѣ указа Правительствующаго Сената отъ 9-го Декабря 1747 г. должно въ заводскую сумму возвращать за мѣдь, употребленную въ тѣ кружки, по шести руб., да за дѣло изъ нея кружковъ и за издержанные при томъ инструменты по шестидесяти четыре коп. за пудъ (какъ и Монетная Контора за отпущенные отъ сюда кружки жъ Бергъ-Коллегіи по силѣ указа изъ онаго жъ Правительствующаго Сената 25 Іюля 1744 года до сего платили) до ста двадцати тысячъ, затѣмъ въ число десяти рублевое имѣетъ быть къ отпуску на обмѣнъ крупной монеты и серебряныхъ мелкихъ денегъ въ Сибирскую губернію и въ Иркутскую до шестидесяти тысячъ руб. въ годъ, а хотя по силѣ вышеобъявленнаго изъ Правительствующаго Сената отъ 19 Марта и потому оттуда жъ полученнаго отъ 17 Декабря 1747 года указовъ, здѣсь печатаніе денежекъ и полушекъ и начато, но еще недавно, коихъ въ готовность по нынѣ перепечатано немного, да и тѣ весьма нужно надобны для здѣшнихъ заводскихъ расходовъ для того, что здѣсь наличныхъ денегъ почти ничего нѣтъ, а по заводамъ къ содержанію ихъ требуется не мало и затѣмъ удѣлить нынѣ изъ наличныхъ къ отсылкѣ въ Сибирскую губернію не изъ чего, и хотя бъ Марта къ половинѣ и уповаемо въ готовности быть до десяти тысячъ руб. къ отпуску во оную губернію, точію безъ присылки надлежащаго конвоя со счетчики здѣшняя Канцелярія за вышеписаннымъ отпуску учинить не можетъ, того ради приказали: что по вышеписанной справкѣ явилось, о томъ въ Сибирскую Губернскую Канцелярію увѣдомить со включеніемъ того, что показанныхъ денежекъ и полушекъ къ отпуску въ губернію уповаемо изготовить къ половинѣ Марта мѣсяца сего года до десяти тысячъ руб. и, ежели пришлется конвой со счетчики, то отъ здѣшней Канцеляріи показанная сумма новосдѣланныхъ денежекъ и полушекъ отпущена будетъ неудержно, а въ Государственную Бергъ-Коллегію по силѣ вышепомянутаго отъ 24 Декабря указа требуемую вѣдомость, учиня немедленно, отослать при рапортѣ, а въ Монетную Канцелярію представить доношеніемъ и требовать указу: впредь въ Сибирскую губернію на обмѣнъ крупной монеты и серебряныхъ мелкихъ денегъ денежекъ и полушекъ, дѣлаемыхъ здѣсь, на вексели повелѣно будетъ отпускать или на вымѣнъ серебряной рублевой и другой указной ходячей монеты.

(Екатеринбургскій Горнозаводскій Архивъ, дѣла Конторы монетнаго двора, кн. № 46, лл. 74 и 75.)

---

7 Марта 1748 года.

№ 110. *Указъ изъ Правительствующаго Сената Канцеляріи Главнаго Правленія Сибирскихъ и Казанскихъ заводовъ.* — **О назначеніи подполковника Угримова управителемъ Екатеринбургскаго денежнаго двора.**

Понеже въ прошломъ 1747 году Декабря 2 дня по опредѣленію Правительствующаго Сената и по посланному въ Сенатскую Контору вѣдѣнію велѣно на мѣсто обрѣтавшагося въ Сибири на Екатеринбургскихъ казенныхъ заводахъ у дѣла смотрѣнія и перепечатыванія для размѣну крупной монеты денежекъ и полушекъ милліона руб. полковника Венда (который Октября 12 дня того жъ 1747 г. умеръ), быть на тѣхъ Екатеринбургскихъ заводахъ у того смотрѣнія изъ обрѣтающихся не у дѣлъ коллежскому совѣтнику Всеволожскому, котораго сыскавъ Сенатской Конторѣ, объявя ему указъ, привесть къ присягѣ и отправить къ тому смотрѣнію по полученіи свѣдѣнія конечно въ три дни, не пріемля отъ него никакихъ отговорокъ, а Декабря 27 числа того же 1747 года изъ оной Сенатской Конторы вѣдѣніемъ объявлено, что онаго Всеволожскаго по посылкамъ въ ту Контору несыскано, а того же Декабря 16 дня изъ дому его Всеволожскаго взять былъ служитель Осипъ Машуковъ, которой сказкою показалъ: оного де помѣщика его въ Москвѣ нѣтъ, а отъ Ревизіонной Коллегіи по присланному изъ Правительствующаго Сената указу отпущенъ

въ годовой отпускъ 1747 г. въ Февралѣ мѣсяцѣ и жилъ по Іюль мѣсяцъ въ Володимірской своей деревнѣ, а Октября 20 числа увѣдомился онъ, Машуковъ, чрезъ служителя Петра Никитина, что онъ, Всеволожской, поѣхалъ въ Казань, а оттуда намѣренъ ѣхать въ Свіяжскъ и въ Симбирскъ, понеже де во оныхъ провинціальныхъ и въ Казанской Губернской Канцеляріяхъ имѣются собственныя его дѣла, а подлинно, гдѣ обрѣтается, нынѣ о томъ неизвѣстенъ, а нынѣ въ Правительствующій Сенатъ Коллегія Иностранныхъ Дѣлъ доношеніемъ представляла, дабы подполковника Леонтія Угримова, который отъ той Коллегіи и съ нимъ ассесоръ Протасовъ назначены были въ посылку къ Зенгорскому владѣльцу, къ прежнимъ мѣстамъ опредѣлить или въ домы ихъ опустить, а по справкѣ въ Сенатѣ помянутой Угримовъ прежде сего до показанной, назначенной въ 1744 году отъ предписанной Коллегіи, посылки присутствовалъ въ Канцеляріи Главнаго Правленія Сибирскихъ и Казанскихъ заводовъ при заводскихъ дѣлахъ, того ради по указу Ея Императорскаго Величества Правительствующій Сенатъ приказали: понеже вышеозначенное дѣло денежекъ и полушекъ состоитъ яко самонужнѣйшее и дабы въ томъ дѣлѣ за несыскомъ помянутаго Всеволожскаго какой остановки непослѣдовало, быть на тѣхъ Екатеринбургскихъ заводахъ у того дѣла означенному подполковнику Угримову, котораго, призвавъ въ Сенатъ и объявя о томъ ему, привесть къ присягѣ и отправить къ тому дѣлу немедленно, давъ ему по рангу его ямскія подводы и прогонныя деньги выдать изъ штата Конторы и велѣть ему онаго Венда команду принять и въ смотрѣніи того дѣла поступать по данной оному Венду инструкціи и указовъ непремѣнно, а въ бытность его у того дѣла жалованья ему производить по рангу его противъ армейскаго подполковника полное, кромѣ раціоновъ и деньщиковъ, и Канцеляріи Главнаго Правленія Сибирскихъ и Казанскихъ заводовъ о томъ вѣдать и учинить по сему Ея Императорскаго Величества указу, а объ ономъ же куда надлежало указы посланы, тако жъ и объявленному подполковнику Угримову о томъ объявлено и къ присягѣ приведенъ.

(Екатеринбургскій Горнозаводскій Архивъ, дѣла Конторы монетнаго двора, кн. № 46, л. 33.)

---

23 Марта 1748 года.

№ 111. *Указъ изъ Монетной Канцеляріи въ Канцелярію Главнаго Правленія Сибирскихъ и Казанскихъ заводовъ.* — **О чеканкѣ денежекъ и полушекъ въ Екатеринбургѣ по тому же образцу, какъ и въ Москвѣ.**

Въ присланной въ Монетную Канцелярію изъ Бергъ-Коллегіи промеморіи объявлено: доношеніемъ де изъ оной Канцеляріи Главнаго заводовъ Правленія представлено и требовано указу, повелѣно-ль будетъ тамъ денежки и полушки дѣлать отъ Московскихъ съ отмѣною, а по мнѣнію де тамошней Канцеляріи надлежитъ тѣ денежки и полушки печатать съ отмѣною противъ Московскихъ, со означеніемъ литеръ Ек. бу:, то есть Екатеринбургъ, и во оной де Бергъ-Коллегіи опредѣлено, во оную Канцелярію Главнаго заводовъ Правленія подтвердить указомъ, чтобъ впредь въ касающихся передѣла денежекъ и полушекъ дѣлахъ требовать резолюціи отъ Монетной Канцеляріи, а не отъ той Бергъ-Коллегіи (о чемъ въ тое Канцелярію указъ и посланъ), и по Ея Императорскаго Величества указу и по опредѣленію Монетной Канцеляріи велѣно во оную Канцелярію Главнаго заводовъ Правленія послать Ея Императорскаго Величества указъ, въ которомъ объявить, хотя оная Канцелярія доношеніемъ въ Бергъ-Коллегію и представляла, чтобъ дѣлающіяся нынѣ тамъ денежки и полушки печатать противъ Московскихъ съ отмѣною, токмо о печатаніи какъ оныхъ, такъ и прежде дѣланныхъ, мѣдныхъ денежекъ и полушекъ на Екатеринбургскихъ заводахъ противъ дѣланныхъ же въ Москвѣ на монетныхъ дворахъ съ отмѣною, съ назначиваніемъ литеръ, какъ по справкѣ въ Монетной Канцеляріи, такъ и въ Москвѣ въ Монетной Конторѣ (какъ о томъ, присланнымъ изъ оной въ Монетную Канцелярію, рапортомъ показано), указовъ и опредѣленій никакихъ не имѣется, да и по разсужденію Монетной Канцеляріи нужды въ томъ не признавается, чего ради и велѣть той Канцеляріи печатаніе оныхъ денежекъ и полушекъ производить попрежнему безъ отмѣны, и Канцеляріи Главнаго Правленія Сибирскихъ и Казанскихъ заводовъ учинить о томъ по сему Ея Императорскаго Величества указу.

(Екатеринбургскій Горнозаводскій Архивъ, дѣла Конторы Екатеринбургскаго монетнаго двора, кн. 46, листъ 137.)

---

7 Апрѣля 1748 года.

№ 112. *Указъ изъ Правительствующаго Сената въ Бергъ-Коллегію.* — **О присылкѣ Бергъ-Коллегіей денегъ на содержаніе казенныхъ заводовъ въ Канцелярію Главнаго Правленія Казанскихъ и Сибирскихъ заводовъ.**

Въ Правительствующій Сенатъ Канцелярія Главнаго Правленія Сибирскихъ и Казанскихъ заводовъ рапортомъ объявила, что по присланному изъ Правительствующаго Сената указу велѣно для довольствія казенныхъ заводовъ изъ сдѣланныхъ въ Сибири денежекъ и полушекъ при заводахъ, какъ въ Москвѣ въ Монетной Конторѣ за денежки и полушки платежъ производенъ былъ, за мѣдь по шести руб. оставлять, а затѣмъ достальные въ десять руб. отсылать въ Сибирскую Губернскую Канцелярію, для вымѣну мелкихъ серебряныхъ денегъ и крупной монеты, а денежекъ и полушекъ по Мартъ мѣсяцъ сего 1748 года, затиснено и перепечатано двѣнадцать тысячъ четыреста восемьдесятъ руб., и оныя для самыхъ крайнихъ нуждъ на заводскіе расходы возьмутся, ибо де на лицо тамо денежной казны почти ничего нѣтъ, и затѣмъ на другіе казенные заводы для содержанія оныхъ отпустить стало быть не изъ чего; а отъ провинцій Пермской и Вятской въ ассигнованное въ сто тысячное руб. число на сей 1748 годъ, по требованіямъ оной Канцеляріи отпуску денегъ, яко бы за неимѣніемъ ассигнацій, отъ Кригсъ-Коммисаріата отказано, а что въ Мартѣ денежекъ и полушекъ сдѣлается, тѣ по силѣ указовъ изъ Правительствующаго Сената отпустятся въ Сибирскую Губернскую Канцелярію, когда для пріему нарочные съ конвоемъ и счетчики пришлются, понеже въ въ указѣ, присланномъ изъ Правительствующаго Сената отъ 19-го Марта 1747 года, чтобъ тѣ денежки и полушки отправлять до оныхъ мѣстъ за своимъ конвоемъ и со счетчики той Канцеляріи, того не упомянуто, и какъ Иркутская Провинціальная Канцелярія 31 числа Октября 1747 года требовала отсюда, чтобъ на вымѣнъ изъ народа мелкихъ серебряныхъ денегъ, и для размѣну крупной монеты, и ради казенныхъ приходовъ и расходовъ во

*

всей Иркутской провинціи, прислать туда денежекъ и полушекъ до ста тысячъ руб. съ нарочными, съ кѣмъ принадлежитъ, за надлежащимъ конвоемъ, то въ Канцеляріи Главнаго заводовъ Правленія опредѣлено и 27 Ноября того жъ года писано Монетной Канцеляріи въ Контору, что за оными деньгами, когда имъ печатаніе будетъ, посылать оттуда конвой и на тамошнихъ подводахъ перевозить не можно для того, что въ солдатахъ состоитъ нужда и недостатокъ, а приписные къ заводамъ крестьяне обрѣтаются въ безпрестанныхъ заводскихъ работахъ и въ счетчики и къ отвозу выбирать не изъ кого, и офицеровъ, кому въ конвоѣ быть, нѣтъ, ибо при тамошнихъ ротахъ оныхъ по штату положено только пять человѣкъ, и тѣ, также и солдаты, почти безпрестанно находятся въ отлучкахъ у сопровожденія каравановъ въ Москву и въ С.-Петербургъ и за прочими заводскими нуждами, а потомъ по указу изъ Правительствующаго Сената отъ 9-го Декабря 1747 г., состоявшемуся на представленіе Бергъ-Коллегіи, велѣно, для удовольствія казенныхъ заводовъ, изъ сдѣланныхъ въ Сибири денежекъ и полушекъ при заводахъ по тому, какъ и въ Москвѣ отъ Монетной Конторы за денежки и полушки платежъ въ Бергъ-Коллегію произвожень былъ, оставлять за мѣдь по шести руб., а затѣмъ достальные въ десять руб. отпускать въ Сибирскую Губернскую Канцелярію, для вымѣну мелкихъ серебряныхъ денегъ и крупной монеты; денежекъ и полушекъ по примѣру тому, какъ прежде оныхъ въ годъ перепечатывано было (ежели чрезвычайныхъ остановокъ не случится), можно и нынѣ въ годъ же перепечатать до ста осьмидесяти тысячъ руб., изъ того числа по силѣ указа Правительствующаго Сената, отъ 9 числа Декабря 1747 г., должно въ заводскую сумму возвращать за мѣдь, употребленную въ тѣ кружки, по шести руб., да за дѣло изъ нея кружковъ и за издержанные при томъ инструменты по шестидесяти четыре коп. за пудъ, какъ и Монетная Контора за отпущенные оттуда кружки жъ Бергъ-Коллегіи, по силѣ указа изъ онаго жъ Правительствующаго Сената 25 Іюля 1744 г., до сего платила до ста двадцати тысячъ, за тѣмъ въ число десяти рублевое имѣетъ быть къ отпуску на обмѣнъ крупныхъ монетъ и серебряныхъ мелкихъ денегъ въ Сибирскую губернію и въ Иркутскъ до шестидесяти тысячъ руб. въ годъ, а хотя, по силѣ вышеобъявленнаго изъ Правительствующаго Сената отъ 19 Марта и потомъ оттуда жъ полученнаго отъ 17-го Декабря 1747 г. указовъ, тамъ печатаніе денежекъ и полушекъ и начато, но еще недавно, коихъ въ готовность по нынѣ перепечатано, какъ выше показано, немного, да нынѣ весьма нужно надобны для тамошнихъ заводскихъ расходовъ для того, что тамъ наличныхъ денегъ почти ничего нѣтъ, а по заводамъ къ содержанію ихъ требуется не мало, и затѣмъ удѣлить нынѣ изъ наличныхъ къ отсылкѣ въ Сибирскую губернію не изъ чего, а хотя бъ Марта къ половинѣ и уповаемо въ готовности быть до десяти тысячъ руб. къ отпуску въ оную губернію, точію безъ присылки надлежащаго конвоя со счетчики та Канцелярія за вышеписаннымъ отпуску учинить не можетъ, и по указу Ея Императорскаго Величества Правительствующій Сенатъ приказали: Канцеляріи Главнаго Правленія Сибирскихъ и Казанскихъ заводовъ въ дѣлѣ означенныхъ денежекъ и полушекъ до прибытія туда подполковника Угримова, а по прибытіи изъ уѣзду Угримову, прилагать крайнее стараніе, дабы какъ наискорѣе указное число тѣхъ денежекъ и полушекъ было надѣлано, а Бергъ-Коллегіи Канцелярію Главнаго Правленія Казанскихъ и Сибирскихъ заводовъ, не дожидаясь изъ Коммисаріата отпуску въ ту Канцелярію денегъ, денежною казною удовольствовать немедленно, и какъ удовольствована будетъ, то, сколько оныхъ денежекъ и полушекъ надѣлано будетъ, оныя отпущать въ Сибирскую губернію, для пріему которыхъ конвой и счетчиковъ, по сношенію съ тою Канцеляріею и подполковникомъ Угримовымъ, присылать Сибирской Губернской Канцеляріи немедленно и, получа оныя, надлежащее число оставлять въ той губерніи, а достальныя за конвоемъ же той Губернской Канцеляріи отправлять въ Иркутскую Провинціальную Канцелярію, дабы и въ Иркутской провинціи въ вымѣнѣ крупной монеты недостатка послѣдовать не могло, и пока та Канцелярія Главнаго Правленія отъ Бергъ-Коллегіи деньгами удовольствована не будетъ, то, оставляя изъ сдѣланныхъ денежекъ и полушекъ въ той Канцеляріи за мѣдь по шести руб. за пудъ, достальные потому жъ отсылать въ Сибирскую Губернскую Канцелярію, а той Губернской Канцеляріи, оставя у себя надлежащее число, достальныя отправлять по вышеписанному жъ въ Иркутскую Провинціальную Канцелярію, и Бергъ-Коллегіи чинить о томъ по сему Ея Императорскаго Величества указу, и объ ономъ же куда надлежало указы изъ Сената посланы.

(Екатеринбургскій Горнозаводскій Архивъ, дѣла Конторы Екатеринбургскаго монетнаго двора, кн. 46, лл. съ 290 по 211.)

---

20 Апрѣля 1748 года.

№ 113. *Указъ изъ Монетной Канцеляріи въ Канцелярію Главнаго Сибирскихъ и Казанскихъ заводовъ Правленія.* — **О чеканкѣ въ Екатеринбургѣ денежекъ и полушекъ безъ буквъ, означающихъ монетный дворъ.**

Января 20 дня сего 1748 года, въ присланной въ Монетную Канцелярію изъ Бергъ-Коллегіи промеморіи объявлено: доношеніемъ де изъ оной Канцеляріи Главнаго заводовъ Правленія представлено, чтобъ дѣлающіяся тамъ денежки и полушки печатать съ отмѣною противъ Московскихъ съ означеніемъ литеръ Ек. бу: то-есть Екатеринбургъ, и во оной Коллегіи опредѣлено, во оную Канцелярію Главнаго заводовъ Правленія подтвердить указомъ, чтобъ въ касающихся въ передѣлѣ денежекъ и полушекъ разныхъ дѣлахъ требовать резолюціи отъ Монетной Канцеляріи, а не отъ Бергъ-Коллегіи, о чемъ де во оную Канцелярію Главнаго заводовъ Правленія указъ и посланъ, по которой промеморіи въ Монетной Канцеляріи минувшаго Марта 22 дня и опредѣлено, во оную Канцелярію Главнаго заводовъ Правленія послать Ея Императорскаго Величества указъ, въ которомъ объявить, хотя оная Канцелярія доношеніемъ въ Бергъ-Коллегію и представляла, чтобъ дѣлающіяся нынѣ тамъ денежки и полушки печатать противъ Московскихъ съ отмѣною, токмо о печатаніи какъ оныхъ, такъ и прежде дѣланныхъ, мѣдныхъ денежекъ и полушекъ на Екатеринбургскихъ заводахъ противъ дѣланныхъ же въ Москвѣ на монетномъ дворѣ съ отмѣною, съ назначиваніемъ литеръ, какъ по справкѣ въ Монетной Канцеляріи, такъ и въ Москвѣ въ Монетной Конторѣ (какъ о томъ присланнымъ въ Монетную Канцелярію рапортомъ показано) указовъ и опредѣленій никакихъ неимѣется, да и по разсужденію Монетной Канцеляріи нужды въ томъ не признавается, чего ради и велѣть той Канцеляріи печатаніе оныхъ денежекъ и полу-

шекъ производить по прежнему безъ отмѣны, о чемъ въ тое Канцелярію указъ и посланъ, а того жъ Марта 28 дня въ приложенной же въ Монетную Канцелярію изъ оной же Бергъ-Коллегіи промеморіи же объявлено: сего де 1748 года Января 4 дня оная жъ Канцелярія Главнаго заводовъ Правленія доношеніемъ представляла въ оную де Канцелярію: изъ Екатеринбургской Конторы денежнаго дѣла отъ минцъ-пробирера Шагина доношеніи написано: по указу де присланному изъ Правительствующаго Сената велѣно въ Сибирской губерніи, на Екатеринбургскихъ заводахъ, сдѣлать и перепечатать мѣдныхъ денежекъ и полушекъ до милліона рублей, а тѣхъ денежекъ и полушекъ напечатано въ Москвѣ не малое число и можетъ либо въ гурченіи и въ печатаніи тѣхъ денежекъ и полушекъ случится тамъ какая неисправность, или въ печатаніи нечистота, а отмѣны никакой съ тамошними не будетъ, то опасно того, чтобъ другихъ вина не причтена была Денежной Конторѣ, а по мнѣнію де той Канцеляріи тѣ денежки и полушки печатать съ отмѣною противъ Московскихъ съ означеніемъ литеръ Ек. бу:, т. е. Екатеринбургъ, надлежитъ, о чемъ де отъ той Канцеляріи и требуется указу, и во оной де Коллегіи опредѣлено: сообщить о томъ промеморіею въ Монетную Канцелярію, и по Ея Императорскаго Величества указу и опредѣленію Монетной Канцеляріи велѣно во оную Канцелярію Главнаго Правленія Сибирскихъ и Казанскихъ заводовъ послать Ея Императорскаго Величества указъ и велѣть той Канцеляріи печатаніе помянутыхъ, дѣлающихся тамъ на Екатеринбургскихъ заводахъ, денежекъ и полушекъ производить нынѣ по силѣ вышеозначеннаго, прежде посланнаго изъ Монетной Канцеляріи въ тое жъ Канцелярію, указу безъ отмѣны (понеже Монетной Канцеляріи, за неимѣніемъ о дѣлѣ тамъ денежекъ и полушекъ съ отмѣною указовъ, рѣшенія учинить невозможно), токмо при томъ смотрѣть накрѣпко, чтобъ оныя денежки и полушки дѣланы были самымъ добрымъ и чистымъ мастерствомъ и въ указной вѣсъ и ремедіумъ, а не имѣется-ль во оной Канцеляріи, о печатаніи тамъ какъ прежде дѣланныхъ, такъ и нынѣ дѣлающихся, мѣдныхъ денежекъ и полушекъ противъ дѣланныхъ въ Москвѣ съ отмѣною, указовъ и опредѣленій, о томъ той Канцеляріи справясь, въ Монетную Канцелярію прислать доношеніе безъ замедленія и притомъ, ежели о печатаніи тамъ денежекъ и полушекъ противъ Московскихъ съ отмѣною указъ или опредѣленіе имѣются, то и со оныхъ сообщить копіи, и въ Бергъ-Коллегію, объявя о вышеписанномъ, во извѣстіе послать промеморію, которая и послана, и Канцеляріи Главнаго Сибирскихъ и Казанскихъ заводовъ Правленія о вышеписанномъ вѣдать и учинить по сему Ея Императорскаго Величества указу.

(Екатеринбургскій Горнозаводскій Архивъ, дѣла Конторы Екатеринбургскаго монетнаго двора, кн. 46, лл. 138 и 138.)

---

5 Іюля 1748 года.

№ 114. *Рапортъ въ Правительствующій Сенатъ изъ Канцеляріи Главнаго Правленія Сибирскихъ и Казанскихъ заводовъ.* — **О возможныхъ размѣрахъ выдѣлки мѣдной монеты на Екатеринбургскомъ монетномъ дворѣ.**

Сего Іюня отъ 18 числа въ Правительствующій Сенатъ изъ здѣшней Канцеляріи репортовано, что по указу Ея Императорскаго Величества изъ Правительствующаго Сената Декабря отъ 17-го 1747 г., въ здѣшней Канцеляріи полученному Января 24-го сего года, велѣно оной Канцеляріи передѣлъ денежекъ и полушекъ (пока къ тому особливый командиръ опредѣленъ будетъ) производить со всякимъ поспѣшеніемъ, дабы опредѣленное число тѣхъ денежекъ и полушекъ сдѣлано было безъ всякаго замедленія, чтобъ за неимѣніемъ нынѣ въ Москвѣ того передѣла впредь въ народѣ въ денежкахъ и полушкахъ недостатка не воспослѣдовало, и, по силѣ того жъ Ея Императорскаго Величества указа, по исправленіи печатныхъ станковъ печатаніе денегъ здѣсь производится денно и ночно, и сего жъ года Февраля отъ 28 числа въ Правительствующій Сенатъ здѣшняя Канцелярія репортовала, что денежекъ и полушекъ по примѣру тому, какъ прежде оныхъ по исчисленію изъ всѣхъ годовъ средней препорціи, въ коихъ суточная, а иногда за разными недовольствы одна денная и не на всѣхъ станахъ работа была въ годъ, перепечатывано было (ежели чрезвычайныхъ остановокъ не случится), можно нынѣ въ годъ же перепечатать до ста осьмидесяти тысячъ руб., а нынѣ по дѣйствительной работѣ, какъ уже всѣ двадцать четыре стана въ дѣйство пошли Февраля съ 8-го, по вступленіи къ смотрѣнію надъ передѣломъ денежекъ и полушекъ подполковника Угримова Апрѣля по 18 число въ работѣ денной и ночной, въ 49 дней, запечатано денежекъ 57.820 руб., и по тому въ годъ въ работные дни запечатано быть можетъ 320.960 р., въ прежнее же здѣсь денежнаго дѣла печатаніе на двадцати жъ четырехъ станахъ въ 1737 г. (въ коемъ денная и ночная работа была и противъ другихъ годовъ больше) было въ запечатаніи 257.260 руб., и противъ того нынѣ больше будетъ 63.700 руб., а съ начала здѣсь печатанія Января съ 27 по Іюнь сего года запечатано, до вступленія подполковника Угримова, 60.920, по вступленіи его 53.780, итого 114.700 руб.; изъ того числа взято на заводской расходъ 30.480, на содержаніе денежнаго дѣла 3.000, въ Сибирскую губернію отпущено 20.000, да при денежномъ дѣлѣ денежекъ и полушекъ, запечатанныхъ сего 9-го Іюня по 1-е число, на лицо 61.220 руб., итого въ расходѣ и налицо 114.700 руб., и въ Сибирскую Губернскую въ здѣшней Канцеляріи Апрѣля отъ 28 числа сего года писано, чтобъ сюда для пріему денежной казны 40.000 руб. пріемщика и счетчиковъ Мая въ первыхъ числахъ прислать, а потомъ о присылкѣ оныхъ пріемщика и счетчиковъ Мая отъ 24 и отъ 28 числъ еще писано, и оныхъ Іюня по 18-е не только не прислано, но и отвѣта никакого не учинено. Іюня 21 числа для пріему означенныхъ денегъ отъ Сибирской Губернской Канцеляріи Сибирскаго гарнизона капитанъ фонъ-Фидинъ и при немъ счетчики присланы и тѣ деньги принимаютъ, и о томъ Правительствующему Сенату Канцелярія Главнаго заводовъ Правленія симъ и репортуетъ.

(Екатеринбургскій Горнозаводскій Архивъ, дѣла Конторы Екатеринбургскаго монетнаго двора, кн. 46-я, лл. 163 и 164.)

---

28 Іюля 1748 года.

№ 115. *Протоколъ Канцеляріи Главнаго заводовъ Правленія.* — **О мѣрахъ, принятыхъ для усиленія выдѣлки мѣдныхъ денегъ.**

1748 года Іюля въ 28 день, по указу Ея Императорскаго Величества Канцелярія Главнаго заводовъ Правленія, во исполненіе Ея Императорскаго Величества указовъ: 1-го изъ Правительствующаго Сената Апрѣля отъ 7-го, здѣсь полу-

ченнаго Іюня 11-го сего года, чтобъ здѣшней Канцеляріи въ дѣлѣ здѣсь денежекъ и полушекъ до прибытія подполковника Угримова, а по прибытіи и ему, Угримову, прилагать крайнее стараніе, дабы какъ наискорѣе указное число тѣхъ денежекъ и полушекъ было надѣлано, а Бергъ-Коллегіи Канцелярію Главнаго Заводовъ Правленія, не дожидаясь изъ Коммисаріата отпуску въ ту Канцелярію денегъ, денежною казною удовольствовать немедленно и, какъ удовольствована будетъ, то, сколько оныхъ денежекъ и полушекъ надѣлано будетъ, оныя отпущать въ Сибирскую губернію, а пока Канцелярія Главнаго Заводовъ Правленія отъ Бергъ-Коллегіи деньгами удовольствована не будетъ, то, оставя изъ сдѣланныхъ денежекъ и полушекъ въ той Канцеляріи за мѣдь до шести рублей за пудъ, достальные потому жъ отсылать въ Сибирскую Губернскую Канцелярію; 2-го изъ Государственной Бергъ-Коллегіи того жъ Апрѣля отъ 27-го здѣсь, полученнаго Іюня жъ 21-го, при коемъ на представленіи изъ здѣшней Канцеляріи въ Бергъ-Коллегію, а изъ той Коллегіи въ Правительствующій Сенатъ, о неотпускѣ отъ Вятской и Пермской провинцій на заводы денежной казны, съ указу Правительствующаго Сената, присланнаго въ ту Коллегію отъ 4-го Апрѣля, копія сообщена, и тѣмъ Правительствующаго Сената указомъ повелѣвается тожъ чинить, какъ и выше означеннымъ, присланнымъ сюда изъ Правительствующаго Сената, указомъ повелѣно, и Бергъ-Коллегія опредѣлила, исполненіе чинить по тому Правительствующаго Сената указу, а коликое число сдѣланныхъ здѣсь денежныхъ и полушечныхъ кружковъ, нынѣшнею весною отправлено въ караванѣ въ Москву и сколько оныхъ за отпускомъ на заводахъ осталось и въ денежки и полушки напечатано, прислать въ Бергъ-Коллегію вѣдомость немедленно изъ здѣшней Канцеляріи; на содержаніе казенныхъ заводовъ наиболѣе довольствоваться изъ напечатанныхъ здѣсь денежекъ и полушекъ, ежели жъ паче чаянія оныхъ будетъ недовольно, о томъ представить въ Бергъ-Коллегію безъ замедленія, а о скорѣйшей отсылкѣ въ Пермское Горное Начальство достальныхъ, недосланныхъ на 1747 годъ во сто тысячъ рублей денегъ отъ Вятской провинціи, шестнадцати тысячъ ста шестидесяти пяти рублей двадцати одной копѣйки и трехъ четвертей, въ Вятскую Провинціальную Канцелярію, въ Главный Коммисаріатъ и онаго въ Контору писано; по указу жъ Правительствующаго Сената Марта 19-го 1747 г. велѣно тѣхъ денежекъ и полушекъ здѣсь напечатать до милліона руб. и, буде на то мѣди будетъ недостаточно, то взять до десяти тысячъ пудъ съ партикулярныхъ заводовъ, и сего года Іюня отъ 18 числа въ Правительствующій Сенатъ, въ Бергъ-Коллегію, и въ Монетную Канцелярію здѣшняя Канцелярія репортовала, что печатаніе денегъ здѣсь производится денно и нощно и на двадцати четырехъ станахъ, по дѣйствительной работѣ въ нынѣшнемъ году Февраля съ 8-го Апрѣля по 18 число, въ работные сорокъ девять дней, запечатано денежекъ пятьдесятъ семь тысячъ восемьсотъ двадцать рублей, и потому въ годъ быть можетъ въ запечатаніи триста двадцать тысячъ девятьсотъ шестьдесятъ рублей и по выправкѣ явилось, что то указное число, милліонъ, считая Февраля съ 8-го впредь въ три года въ одинъ мѣсяцъ и одиннадцать дней кончиться можетъ, токмо на то число въ такое время кружковъ въ двѣнадцать становъ прорѣзкою исправится немного, и для скораго печатанія понадобится прорѣзныхъ становъ прибавить, а какъ по поданнымъ отъ минцпробирера Шагина репортамъ оказалось, что въ Мартѣ, Апрѣлѣ, Маѣ и Іюнѣ мѣсяцахъ запечатано сто сорокъ тысячъ девятьсотъ двадцать руб., то потому уже въ годъ можетъ въ запечатаніи быть четыреста двадцать двѣ тысячи семьсотъ шестьдесятъ руб., и тотъ передѣлъ, за выключкою двѣнадцати тысячъ четырехъ сотъ восьмидесяти руб., кои до Марта мѣсяца запечатаны, числяя съ Марта мѣсяца сего года впредь въ два года, въ четыре мѣсяца и въ одинъ день, т. е. въ 1750 году Іюля въ 1 числѣ, кончится, а наличная мѣдь и кружки 1749 года въ 1-е Іюня мѣсяцѣ выйти въ расходъ могли бъ, и мѣди къ наличной нынѣ и кружкамъ въ добавку надобно сорокъ пять тысячъ пятьсотъ семьдесятъ восемь пуд. девятнадцать фун., а плавленной на казенныхъ заводахъ и взятой съ заводчиковъ десятинной надежно въ годъ получить двадцать двѣ тысячи семьсотъ шестьдесятъ одинъ пудъ тридцать три фунта, а въ два года — сорокъ пять тысячъ пятьсотъ двадцать три пуда двадцать шесть фунтовъ, кою въ будущихъ дву зимахъ и получить уповаемо, и затѣмъ въ добавку не достанетъ только шестьдесятъ четыре пуда тридцать три фунта, но токмо кружковъ по нынѣшнему денному и ночному печатанію на двѣнадцати прорѣзныхъ станахъ, на коихъ нынѣ прорѣзаніе идетъ, въ число милліона въ показанной срокъ, въ два года и четыре мѣсяца и одинъ день, прорѣзать не успѣется триста семь тысячъ восемьсотъ восемьдесятъ пять руб. восемнадцать коп., ибо на оныхъ двѣнадцати станахъ уповаемо въ годъ прорѣзать только двѣсти шестнадцать тысячъ триста восемьдесятъ руб., и къ Марту мѣсяцу готовыхъ и къ тому прорѣзанныхъ и нынѣ прорѣзываемыхъ кружковъ по нынѣшнему печатанію на денную и ночную работу стать можетъ только до Февраля мѣсяца будущаго 1749 года, а потомъ ставать будетъ только на одну денную работу, и ежели оное число триста семь тысячъ восемьсотъ восемьдесятъ пять рублей восемнадцать коп. кружковъ по нынѣшнему печатанію заготовить, чтобъ оные въ показанной срокъ въ два года четыре мѣсяца и одинъ день готовые были, то понадобится прорѣзныхъ девять становъ, или сколько нужда потребуетъ, прибавить и къ тѣмъ девяти станамъ и къ расковкѣ, разрѣзкѣ и плащенію мѣди людей потребно семьдесятъ пять человѣкъ, и для того прорѣзную фабрику и въ ней станы построить и къ молотамъ и плащенію изъ имѣющихся у другихъ ремеслъ фабрики превратить, и затѣмъ нынѣшнія нѣкоторыя ремесла остановить понадобится, а по указу изъ Правительствующаго Сената дозволено здѣсь запечатать только, какъ выше показано, до милліона руб., и когда впредь больше опредѣленнаго числа здѣсь печатать не повелится, а строеніе прорѣзной и другихъ фабрикъ надобныхъ къ тому дѣлу учинить, то оное строеніе по окончаніи нынѣшняго строенія такъ праздно будетъ стоять и гнить, и отъ того убытокъ казнѣ будетъ, да и людей на прибавочные станы къ прорѣзкѣ и расковкѣ, разрѣзкѣ и плащенію мѣди, за взятьемъ отсюда послѣдняго набора рекрутъ въ полки, взять не откуда, ибо къ нынѣшнему денежному дѣлу и такъ съ лишнимъ четыреста человѣкъ отъ заводскихъ ремеслъ и работъ удѣлено и въ заводскихъ ремеслахъ и работахъ въ слѣдъ нужда и недостатокъ обстоитъ, въ инструкціи же данной полковнику Венду изъ Монетной Конторы написано въ 1-мъ, 6-мъ и 9-мъ пунктахъ: мѣдь передѣлать въ деньги подъ смотрѣніемъ его и здѣшней Канцеляріи, станы гуртильные и печатные къ присланнымъ изъ Москвы прибавить, задѣльныя деньги производить по усмотрѣнію его жъ и Канцеляріи, счетъ производить въ Канцеляріи и за свидѣтельствомъ канцелярскимъ и полковничьимъ отсылать; а въ 2-мъ и 5-мъ пунктахъ: мѣдь

отъ заводчиковъ взять, деньги въ губернію отправлять велѣть Канцеляріи Главнаго заводовъ Правленія, и сдѣланныя деньги сверхъ Канцелярской печати печатать ему, полковнику, и тако Канцелярія Главнаго заводовъ Правленія ему, полковнику, по нѣкоторымъ пунктамъ равномѣрною, а по другимъ и подчиненною, учинена, о чемъ не имѣя точнаго повелѣнія отъ главной команды подчинить себя опредѣленному надъ денежнымъ передѣламъ командиру не можетъ, и по такому разногласному въ инструкціи положенію впредь опасность предлежитъ, чтобъ не воспослѣдовало конфузіи, приказали учинить слѣдующее:

1-е. Повелѣно-ль будетъ для денной и ночной работъ прорѣзные и плащильные станы прибавить и для расковки мѣди молотъ учредить и для того пристойныя фабрики устроить, или одной денной работѣ быть, представить Правительствующему Сенату и требовать указу.

2-е. Сколько въ караванѣ кружковъ отпущено и затѣмъ здѣсь осталось, и въ денежки и полушки запечатано, о томъ въ Бергъ-Коллегію вѣдомость послать и при томъ оной Коллегіи донесть, что доколѣ здѣсь печатаніе денегъ продолжится, и хотя бъ изъ оныхъ только получить цѣну за мѣдь и, какъ Правительствующій Сенатъ опредѣлилъ, сверхъ того за отпущаемые припасы къ тому передѣлу денегъ, то заводы оными содержать можно, ибо и за отпущенную мѣдь и припасы къ тому денежному дѣлу въ 1746 и 1747 годахъ не малая сумма причтется ко взятью, о чемъ сочиняется счетъ и по сочиненію имѣетъ быть присланъ и въ Бергъ-Коллегію.

3-е. Объ отпускѣ отъ Вятской провинціи въ Пермское Горное Начальство на 1747 годъ достальныхъ денегъ, шестнадцати тысячъ ста шестидесяти пяти рублей двадцати одной и трехъ четвертей копѣйки, писать въ Вятскую Провинціальную Канцелярію.

4-е. Въ Монетную Канцелярію писать, чтобъ оная благоволила предънаписанную инструкцію разсмотрѣть и учредить пристойнымъ порядкомъ, а не такъ, какъ тою инструкціею повелѣвается, что здѣшняя Канцелярія и равномѣрною и подчиненною учинена, въ чемъ здѣшняя Канцелярія не безъ обиды себѣ признаваетъ.

5-е. Въ Сибирскую Губернскую Канцелярію писать, что, хотя бъ ко отпущеннымъ по нынѣ шестидесяти тысячамъ рублямъ еще нынѣ пятьдесятъ тысячъ рублей отпустить и можно, но время такое настоитъ, что крестьянамъ сѣно заготовлять, а потомъ снятіе и убраніе съ полей хлѣбовъ исправлять надобно, на кое и отъ заводскихъ работъ по силѣ о томъ учиненныхъ учрежденіевъ увольняются, и подъ ту казну къ отвозу ихъ нарядить и отлучить неможно, чтобъ имъ въ томъ великаго отягощенія слѣдовать не могло, а за лучшее и полезное признавается оную казну сего года по первому зимнему пути отпустить (и потомъ въ зимнее жъ время, колико возможно, за здѣшнею надобностію отпускомъ денегъ здѣшняя Канцелярія стараться будетъ) и тогда въ провозѣ ея крестьянамъ облегчительнѣе и свободнѣе, а казнѣ прибыльнѣе будетъ, и для пріему бъ той казны пріемщика и счетчиковъ и конвой оная Канцелярія до пятидесяти человѣкъ благоволила въ началѣ будущаго Октября мѣсяца сего года сюда прислать, и впредь по увѣдомленіямъ здѣшнимъ присылать, и о семъ въ Правительствующій Сенатъ, въ Бергъ-Коллегію, и въ Монетную Канцелярію рапортовать.

6-е. Въ Пермское Горное Начальство, въ Полевскую, Сысертскую, Кушвинскую и Алапаевскую заводскія Конторы подтвердить, чтобъ въ плавкѣ мѣди всекрайне прилежали, дабы за недовольною въ будущую зиму мѣди присылкою въ денежномъ дѣлѣ оскудѣнія не приключить, потомъ, куда надлежитъ, доношенія, промеморіи и указы послать.

(Екатеринбургскій Горнозаводскій Архивъ, дѣла Конторы монетнаго двора, кн. 46, л. 22.).

---

11 Августа 1748 года.

№ 116. *Сенатскій указъ.* — **О передѣлѣ рублевой и полтинной монеты и объ оставленіи отъ каждаго передѣла пятой части на дѣланіе полуполтинниковъ и гривенниковъ.**

Въ собраніе Правительствующаго Сената впущенъ былъ присутствующій въ Монетной Канцеляріи дѣйствительный статскій совѣтникъ князь Голицынъ и собранію Правительствующаго Сената словесно доносилъ: что по силѣ именнаго Ея Императорскаго Величества 1746 года Іюня 9 (5) дня, о размноженіи на денежныхъ дворахъ въ передѣлахъ серебряной монеты, сколько можно, полуполтинниковъ и гривенниковъ, указа, тѣхъ серебряныхъ монетъ, полуполтинниковъ и гривенниковъ, на монетныхъ дворахъ сдѣлано уже до полутора милліона рублей, и нынѣ тотъ передѣлъ окончился; того для до коликой суммы помянутыхъ полуполтинниковъ и гривенниковъ передѣломъ впредь размножать, просилъ указа. А по справкѣ въ Сенатѣ, въ 1746 году Іюня 5 дня Ея Императорское Величество, будучи въ Петергофѣ, указать соизволила: на денежныхъ дворахъ въ передѣлахъ серебряной монеты, сколько можно, дѣлать полуполтинниковъ и гривенниковъ, дабы въ размѣнѣ крупной монеты народу нужды не имѣло быть; котораго во исполненіе посланнымъ изъ Правительствующаго Сената указомъ, о умноженіи той серебряной монеты полуполтинниками и гривенниками, крайнее стараніе прилагать велѣно Монетной Канцеляріи. Приказали: оной Канцеляріи производить отнынѣ въ передѣлъ рублевую и полтинную монету, отъ которыхъ передѣловъ, отъ каждаго, для дѣланія полуполтинниковъ и гривенниковъ, оставлять пятую часть.

(I П. С. З. № 9.524.)

---

6 Сентября 1748 года.

№ 117. *Именной указъ, объявленный изъ Кабинета Ея Величества Монетной Канцеляріи.* — **О сдѣланіи двадцати тысячъ червонныхъ золотыхъ съ портретомъ Ея Величества.**

Ея Императорское Величество указала сдѣлать на монетномъ дворѣ новыхъ 20.000 червонныхъ золотыхъ съ портретомъ Ея Императорскаго Величества, по апробованной отъ Ея Императорскаго Величества профили, какова дана въ Монетную Канцелярію сего Сентября 3 числа, въ пробу и вѣсъ, въ какіе червонные прежде уже были дѣланы. Золото на то употребить наличное, что имѣется на монетныхъ дворахъ, а къ тому отпустить изъ Кабинета Ея Императорскаго Величества одинъ пудъ и, сдѣлавъ, взнесть въ Комнату Ея Императорскаго Величества немедленно; а чего въ полную сумму золота недостанетъ, то додѣлывать изъ приходящаго на монетные дворы впредь, и сколько когда сдѣлано будетъ, оные въ Комнату же Ея Величества взносить, и для того, съ вышепомянутой профили сдѣлавъ штемпель нынѣ, взнесть для апробаціи Ея Императорскаго Вели-

чества одинъ абдрукъ въ крайней скорости, а между тѣмъ, пока тотъ штемпель апробуется, золото къ дѣлу приготовлять съ поспѣшеніемъ, дабы по апробаціи штемпеля скорѣе оныя изъ дѣла выйдти могли; а понеже золото, которое отдано быть имѣетъ изъ Кабинета Ея Императорскаго Величества, состоитъ въ разныхъ пробахъ, того ради оное привесть въ одну настоящую червонную пробу, и сколько онаго по той пробѣ будетъ, о томъ подать вѣдомость, и объ ономъ Монетная Канцелярія имѣетъ учинить по вышеобъявленному Ея Императорскаго Величества указу.

(I П. С. З. № 9.539.)

11 Декабря 1748 года.

№ 118. *Именной указъ, объявленный изъ Кабинета Ея Величества Монетной Канцеляріи.* — **О пріостановленіи чеканки двадцати тысячъ россійскихъ червонныхъ, предписанной указомъ 6 Сентября 1748 года.**

Сего Декабря 10 дня Ея Императорское Величество указала: россійскіе червонные, коихъ повелѣно сдѣлать съ портретомъ Ея Императорскаго Величества новымъ штемпелемъ двадцать тысячъ, дѣломъ до указа удержать, а что ихъ понынѣ сдѣлано, то взнесть къ Ея Императорскому Величеству; а для дѣла достальныхъ сдѣлать новый штемпель по пропорціи тѣхъ червонныхъ, съ такимъ Ея Величества портретомъ, каковъ на новыхъ полуполтинникахъ, и для Высочайшей апробаціи представить Ея Императорскому Величеству немедленно. И Монетная Канцелярія имѣетъ учинить о томъ по Ея Императорскаго Величества указу.

(I П. С. З. № 9.560.)

13 Декабря 1748 года.

№ 119. *Журнальное опредѣленіе Сената.* — **Объ опредѣленіи Веніамина Шкотта медальеромъ на С.-Петербургскій монетный дворъ.**

1748 г. Декабря 13 дня въ журналѣ Правительствующаго Сената записано: 1) впущенъ былъ статской дѣйствительный совѣтникъ князь Голицынъ и подалъ отъ Монетной Канцеляріи доношеніе, коимъ объявляетъ, Сентября де 30 дня сего 1748 года поданнымъ въ Монетную Канцелярію аглицкой націи вольной мастеръ Веніаминъ младшій Шкоттъ прошеніемъ объявилъ, обрѣтался де онъ въ службѣ Великобританскаго Королевскаго Величества откуда и пріѣхалъ сюда въ Россію, а понеже де здѣсь на монетномъ дворѣ потребенъ медалернаго дѣла мастеръ, котораго де должность онъ принять на себя обязуется съ контрактомъ на 4 года съ произвожденіемъ ему Ея Императорскимъ Величествомъ жалованья на каждый годъ по 500 рублевъ, да на квартиру по 100 рублевъ, за которую де сумму не токмо касающіяся при монетномъ дворѣ медалерныя дѣла отправлять, но и данныхъ ему учениковъ съ крайнимъ радѣніемъ обучать и показывать имъ будетъ безъ закрытія и просилъ, чтобъ на монетные дворы опредѣлить его медалернымъ мастеромъ съ вышепомянутымъ жалованьемъ и съ дачею на квартиру денегъ и въ томъ съ нимъ заключить контрактъ, а по справкѣ въ Монетной Канцеляріи вышепомянутаго Сентября 8 числа въ присланномъ изъ Кабинета Ея Императорскаго Величества въ Монетную Канцелярію сообщеніи объявлено, что Ея Императорское Величество указала сдѣлать на монетномъ дворѣ по аппробованной отъ Ея Императорскаго Величества профили, 20.000 червонныхъ и для того, съ помянутой профили сдѣлавъ штемпель, взнесть для аппробаціи Ея Императорскаго Величества одинъ абдрукъ, чего де ради въ Монетной Канцеляріи въ присутствіи главнымъ дѣйствительнымъ статскимъ совѣтникомъ княземъ Голицынымъ и Монетной Канцеляріи Конторы 2-й Экспедиціи совѣтникомъ Шлаттеромъ оной штемпель для усмотрѣнія въ рѣзьбѣ искусства приказано сдѣлать помянутому Шкотту, который имъ, Шкоттомъ, и сдѣланъ, и напечатанные тѣмъ штемпелемъ для высшей Ея Императорскаго Величества аппробаціи червонные отъ Ея Императорскаго Величества, аппробованы, да имъ же, Шкоттомъ, и въ 1744 году, по приказанію помянутаго же совѣтника Шлаттера, сдѣланъ былъ одинъ штемпель на медаль съ портретомъ Ея Императорскаго Величества и оной явился весьма исправенъ (съ котораго, такъ же и съ вышеписаннаго сдѣланнаго имъ же, Шкоттомъ, на червонные штемпеля для усмотрѣнія Правительствующему Сенату приложено при томъ доношеніи по одному абдруку), а хотя въ Москвѣ при монетномъ дворѣ помянутаго медальнаго искусства мастеровъ 2 человѣка и имѣются, токмо по усмотрѣнію Монетной Канцеляріи оные въ томъ искусствѣ противъ объявленнаго Шкотта такого достаточества не имѣютъ и ежели какія впредь повелѣно будетъ дѣлать медали, то въ дѣлѣ оныхъ вышепомянутыми россійскими медальнаго дѣла мастерами, за неимѣніемъ въ нихъ такого достаточества, исправиться невозможно, чего де ради, по разсужденію Монетной Канцеляріи, съ помянутымъ Шкоттомъ, о бытіи ему при монетныхъ дворахъ, ежели отъ Правительствующаго Сената повелѣно будетъ, медалеромъ и учинены кондиціи, въ которыхъ онъ объявилъ, чтобъ обязаться ему, Шкотту, Ея Императорскаго Величества въ службѣ при монетныхъ дворахъ быть медалернымъ мастеромъ, считая отъ заключенія контракта 4 года съ полученіемъ вышепоказаннаго жалованья по 500 руб. и на квартиру по 100 руб. на годъ, съ которыхъ для усмотрѣнія Правительствующему Сенату и приложены при томъ копіи, а по мнѣнію де Монетной Канцеляріи вышепомянутаго Шкотта при монетныхъ дворахъ медалернымъ мастеромъ для искусства его и для обученія 2-хъ человѣкъ учениковъ, также и поправленія годныхъ рѣзьбою къ починкѣ, а негодныхъ вновь вырѣзанія, прежнихъ имѣющихся при монетныхъ дворахъ медальныхъ штемпелей, на вышепомянутыхъ кондиціяхъ опредѣлить надлежитъ и о томъ съ нимъ заключить контрактъ, и требуетъ указу; приказали: объ опредѣленіи онаго Шкотта при монетныхъ дворахъ медалернымъ мастеромъ на объявленныхъ кондиціяхъ учинить той Монетной Канцеляріи по объявленному своему мнѣнію и о томъ во оную Канцелярію послать указъ и приложенные абдруки отослать въ ту жъ Канцелярію.

(Моск. Архивъ М-ва Юстиціи, дѣла Сената по Монетн. Канцеляріи, кн. № 12/1.426 лл. 639—641.)

1749 годъ.

№ 120. **Опись фабрикъ и монетнаго двора, принятыхъ минцпробиреромъ Иваномъ Прокофьевымъ отъ Ильи Шагина.**

Отданныхъ на время къ денежному дѣлу отъ Екатеринбургской Заводской Конторы фабрикъ, состоящихъ по тече-

нію рѣки Исети на правой сторонѣ отъ плотины другая, а денежнаго дѣла первая, забрана она съ лица между деревянныхъ стоекъ прутьями и вымазана глиною, а съ полу отъ ларя заднія стѣны забраны между стойками жъ тесомъ, и покрыта она тесомъ же, въ верху же окошекъ отъ ларя одно, да съ лица въ стѣнѣ четыре, въ тѣхъ окошкахъ ставней съ петлями и крюками желѣзными три, да одна ветхая слюдяная окончина, полъ въ ней выстланъ чугунными досками, внутри же посреди пополамъ забрано поперегъ горбинникомъ и въ одной верхней половинѣ расковываютъ мѣдь, а въ той первой верхней двери деревянныя створчатыя на крюкахъ и петляхъ желѣзныхъ, въ нихъ задвижекъ желѣзныхъ двѣ, въ задней стѣнѣ и въ концѣ верхнемъ въ кожухѣ дверей на крюкахъ и петляхъ желѣзныхъ четверы; горновъ кирпичныхъ съ выводными кирпичными трубами два; во оныхъ горнахъ подставки и брусья чугунныя, а въ трубахъ связи желѣзныя; валовъ боевыхъ и мѣховыхъ, окованныхъ желѣзными обручами съ шипами и подшипниками и съ коробками чугунными, и съ подушками деревянными и со всѣмъ чугуннымъ приборомъ, четыре; пальцы на сихъ валахъ чугунные и на бочкахъ надѣлки деревянныя съ желѣзными обручами; колесъ деревянныхъ на оныхъ же валахъ водяныхъ, съ чугунными и деревянными крестовинами и съ болтами желѣзными и деревянными, надъ оными колесами кожуховъ пластовыхъ, при означенныхъ боевыхъ валахъ стоекъ деревянныхъ съ деревянными бабами и тисками деревянными двѣ, при оныхъ валахъ стуловъ деревянныхъ съ желѣзными обручами два жъ, чулановъ во оной, забранныхъ изъ горбиннику, два, у тѣхъ чулановъ дверей на крюкахъ и петляхъ съ пробоями и со скобками желѣзными. Во второй нижней половинѣ помянутой первой фабрики, дверей деревянныхъ одинакихъ съ лица на крюкахъ и петляхъ и съ крюкомъ желѣзнымъ и съ цѣпочкой и съ пробоемъ желѣзнымъ однѣ, да въ кожухѣ и въ чуланѣ съ крюками и петлями и скобами желѣзными трои, окошекъ съ лица и отъ ларя въ стѣнахъ съ затворами деревянными, крюками и петлями желѣзными два; полъ въ ней выстланъ чугунными досками, валовъ деревянныхъ, окованныхъ желѣзомъ, съ водяными деревянными колесами, шипами желѣзными съ подшипниками чугунными, три; надъ оными валами и колесами кожуховъ деревянныхъ пластовыхъ три, при оныхъ кожухахъ отъ ларя одинъ чуланъ забранъ горбинами, а въ немъ окошко одно съ рѣшеткой; горнъ кирпичной съ выводною кирпичною трубою, а во ономъ горну связи желѣзныя, а подставки и брусья чугунные. Вторая расковочная фабрика забрана въ стойкахъ чугунными досками, вымазана известью, крыта она желѣзными крышечными досками, посреди оной фабрики забрано горбинникомъ, въ томъ же заборѣ двери деревянныя на крюкахъ и петляхъ, со скобами и задвижкой желѣзными, въ верху съ лица стѣны окошекъ три, да отъ ларя одно, во оной же фабрикѣ двери деревянныя створчатыя однѣ, на крюкахъ и петляхъ съ запоромъ и со скобами желѣзными, а окошекъ въ ней въ стѣнахъ безъ окончинъ четыре, въ тѣхъ окошкахъ ставней съ крюками и петлями и крючками желѣзными четыре, полъ въ ней выстланъ чугунными досками; горновъ кирпичныхъ съ выводными трубами одинъ, во оной трубѣ связи желѣзныя, а въ горну подставки и брусья чугунные; валъ боевой и одинъ мѣховой, на которомъ точатъ къ плащенію мѣди желѣзные валики, съ шипами и подшипниками и съ коробками чугунными и подушками деревянными, и со всѣмъ надлежащимъ приборомъ, бочка на одномъ боевомъ валу чугунная, на оной бочкѣ надѣлки деревянныя съ желѣзными обручами, на оныхъ же валахъ колесъ водяныхъ деревянныхъ съ чугунными крестовинами и болтами желѣзными два, при ономъ валу кривое дерево съ бабою деревянною, съ желѣзными обручами и тисками деревянными, съ оковкою желѣзною и съ пестомъ деревяннымъ, одно; стулъ подъ молотомъ деревяннымъ съ желѣзными обручами одинъ; чуланъ забранъ изъ горбиннику одинъ, въ томъ чуланѣ двери однѣ на крюкахъ и петляхъ съ пробоемъ желѣзнымъ въ задней стѣнѣ, къ ларю двѣ двери на крюкахъ желѣзныхъ, и со скобами, да при ней отъ ларя надъ водяными колесами пластовой и бревенчатой одинъ кожухъ; во оной же расковочной второй фабрикѣ отъ заводской конторы въ Апрѣлѣ мѣсяцѣ сего 1749 года принятъ другой горнъ, въ которомъ прежде жесть расковывалась, въ дополнокъ къ наличнымъ тремъ четвертый молотъ для росковки мѣди въ доски, а во ономъ горну подставки и брусья чугунные, валъ боевой одинъ съ шипами и подшипниками и скобами чугунными и подушками деревянными съ надлежащимъ всѣмъ приборомъ; на ономъ валу бочка чугунная, надѣлки деревянныя съ желѣзными обручами, на ономъ же валу колесо деревянное съ чугунными крестовинами и баутами желѣзными; при ономъ валу кривое дерево съ бабкою деревянною оковано желѣзными обручами и тисками деревянными съ оковкою желѣзною и съ плотомъ деревяннымъ одно; стулъ подъ молотомъ деревянный, съ желѣзными обручами, одинъ; чуланъ забранъ изъ горбиннику одинъ, въ томъ чуланѣ двери однѣ на крюкахъ и петляхъ съ пробоемъ желѣзнымъ отъ ларя; надъ водянымъ колесомъ одинъ бревенчатый кожухъ, въ томъ кожухѣ двери на крюкахъ и петляхъ со скобами желѣзными, съ лица фабрики къ сливному мосту окошекъ четыре на крюкахъ и петляхъ желѣзныхъ, въ томъ числѣ въ одномъ окошкѣ окончина худая, ветхая одна; третья прорѣзная подлѣ оной второй фабрики, на углу линіи фабричной и противъ лудильной, забрана въ стойкахъ чугунными досками, а снутри забрано со всѣхъ четырехъ сторонъ горбинникомъ и выбѣлена известью и крыта желѣзными крышечными досками, въ ней печь кирпичная съ выводною трубою съ двумя чугунными задвижками, двери створчатыя на крюкахъ и петляхъ желѣзныхъ однѣ, въ тѣхъ дверяхъ защелчка, задвижка, кольцо и полосы съ накладкой желѣзные; окошекъ въ верху къ ларю съ запоромъ деревяннымъ и съ крюками, петлями желѣзными, одно; окошекъ же въ стѣнахъ оной тринадцать, въ нихъ окончинъ слюдяныхъ, окованныхъ бѣлымъ желѣзомъ, тринадцать; ставней при тѣхъ окошкахъ съ крюками и петлями и запорами желѣзными тринадцать, потолокъ и полъ въ оной фабрикѣ настланъ тесомъ, а гдѣ обрѣзки кладутся подлѣ печи выстлано чугунными досками, полокъ, или обрубъ, деревянный, на которомъ денежные и полушечные кружки рѣжутъ, брусчатый съ точеными перилами и съ лѣстницей деревянной, валъ въ ней деревянный съ водянымъ колесомъ окованный желѣзомъ, а крестовины и бауты у колеса онаго деревянные съ шестернею съ шипами и подшипниками чугунными жъ, подушекъ подъ онымъ валомъ деревянныхъ одна. Четвертая плавильная фабрика: въ стойкахъ мазанка крыта тесомъ, а стоитъ она по правую сторону новопостроеннаго на здѣшней сторонѣ ларя, въ ней пополамъ поперегъ перегорожено горбинникомъ, въ той перегородкѣ створчатыя на крюкахъ и петляхъ желѣзныхъ двери съ накладкой и пробоемъ желѣзными, и другая такая жъ и съ таковымъ же приборомъ двери, въ той же половинѣ, съ лица оной плавильной къ горѣ, окошекъ колодныхъ отъ лудильни четыре,

у оныхъ затворы съ крюками и петлями желѣзными, а полъ во оной первой половинѣ земляной, въ ней же, вшедъ въ двери отъ лудильни на правой сторонѣ, толчея съ чугунными пестами съ приборомъ желѣзнымъ и чугуннымъ, при оной толчеѣ валъ мѣховой деревянный одинъ, окованный обручами желѣзными съ шипами и подшипниками чугунными и съ водянымъ колесомъ, а на ономъ валу три бочки чугунныя съ пальцами, а надъ тѣмъ колесомъ кожухъ забранъ изъ горбинъ, въ него двери безъ затвору, во оной же первой половинѣ черная изба мазанка, для толченія въ ней мусору, а потолокъ на ней деревянный, полъ набитъ землею, въ ней двери на крюкахъ и петляхъ и съ накладкою и пробоемъ желѣзными однѣ, окошекъ отъ лудильной съ слюдяными оконницами и затворами деревянными на крюкахъ и петляхъ желѣзныхъ два; предъ оной плавильной фабрикою, предъ первою половиною съ лица къ горѣ, двѣ мазанки въ въ стойкахъ, а прежде сего въ нихъ разбирались кружки, крыты онѣ тесомъ, въ тѣхъ мазанкахъ дверей деревянныхъ на крюкахъ и петляхъ со скобами и крюками желѣзными двои, окошекъ со слюдяными оконницами, окованныхъ желѣзомъ и со ставнями деревянными, съ петлями и крюками и съ запорами желѣзными, шесть, токмо въ томъ числѣ одна оконница маленькая въ ставню; печей кирпичныхъ съ выводными трубами двѣ, въ оныхъ трубахъ задвижекъ желѣзныхъ двѣ, да заслонка чугунная у одной печи одна, потолокъ на нихъ тесовой деревянный, а полъ въ нихъ набитъ глиною; во второй половинѣ оной плавильной фабрики къ плотинѣ въ ней полъ выстланъ чугунными досками, съ лица въ верху окошко колодное одно съ затворомъ, петлями и крюками желѣзными; дверей къ горѣ створчатыя на крюкахъ и петляхъ и съ запоромъ желѣзнымъ, горновъ изъ кирпича три, съ выводными кирпичными двумя трубами и связи въ нихъ желѣзныя, подставки въ горнахъ и брусья чугунныя, при оныхъ трехъ горнахъ мѣховъ гармахерскихъ три, да большихъ два, да для дѣйствія оныхъ мѣховъ валовъ деревянныхъ одинъ, съ машиною окованной желѣзомъ, съ водянымъ колесомъ, въ которомъ крестовины деревянные съ шипами и подшипниками, другой съ бочками чугунными, окованный желѣзомъ, съ водянымъ колесомъ, съ крестовинами деревянными, съ шипами и подшипниками чугунными, а надъ тѣми валами и колесами изъ горбинъ забранныхъ кожуховъ два; при оной же плавильной во второй половинѣ съ лица въ стойкахъ мазанка для клажи въ ней мѣди покрыта тесомъ, въ той мазанкѣ двери деревянныя съ крюками и петлями и съ задвижкою и скобою желѣзными однѣ, полъ въ ней выстланъ чугунными досками, въ ней же съ лица окошко одно, а въ томъ окошкѣ рѣшетка желѣзная, ставень деревянной съ крюками и петлями, и запоромъ, желѣзными, да окончина слюдяная одна; чулановъ, забранныхъ горбинникомъ, два, въ тѣхъ чуланахъ двери съ крюками и петлями, и съ пробоями, и со скобою желѣзными, двои, во оныхъ чуланахъ полы деревянные, во оной же плавильной двѣ деревянныя небольшія промывальни.

Денежный дворъ отъ уличнаго угла стоящей на рѣкѣ Исети новопостроенной денежной Конторы, кругомъ до угла обжигальной свѣтлицы сего двора загороженъ заплотомъ и поверху того жъ заплота набиты зубцы желѣзные, въ немъ ворота створчатыя отъ базару, на крюкахъ желѣзныхъ и съ засовомъ желѣзнымъ, одни, въ нихъ калитка и двери на крюкахъ желѣзныхъ и съ чекалдой желѣзной съ кольцомъ желѣзнымъ, по обѣ стороны тѣхъ воротъ до угловъ стоящихъ при тѣхъ воротахъ свѣтлицъ загорожено заплотомъ.

Въ немъ строенія:

Въ стѣнѣ его, стоящей между западомъ и сѣверомъ, построена связь свѣтлицъ деревянныхъ, покрытыхъ тесомъ подъ одну крышку съ каменной палаткой, стоящею въ рядъ съ ними; въ той связи покоевъ три свѣтлицы, а именно: контора денежнаго дѣла, о которой упомянуто выше сего; вторая свѣтлица, лицомъ оная стоитъ на денежной дворъ, въ ней печь кирпичная съ затворкою желѣзною, съ выводною кирпичною трубою, въ трубѣ закрышка чугунная одна, двери на крюкахъ желѣзныхъ съ двумя скобами желѣзными, которыми онѣ затворяются, съ задвижкою желѣзною однѣ, оконъ колодныхъ три, въ нихъ оконницъ слюденыхъ три, при тѣхъ окнахъ затворовъ деревянныхъ на крюкахъ желѣзныхъ съ запорами желѣзными три, передъ дверьми той свѣтлицы сѣни и на нихъ потолокъ досчатый, въ нихъ дверей на крюкахъ желѣзныхъ съ двумя скобами желѣзными, которыми онѣ затворяются, однѣ, передъ сѣнными дверьми рундукъ деревянной. Третья свѣтлица, въ которой нынѣ рѣзчики работають, лицомъ оная стоитъ на денежной дворъ, въ ней печь кирпичная съ затворомъ желѣзнымъ, съ выводной трубой кирпичной, въ трубѣ закрышка чугунная одна; двери однѣ на крюкахъ желѣзныхъ, съ двумя скобами желѣзными, которыми тѣ двери затворяются, и съ задвижкою желѣзной, которой затворяютъ двери, и крючекъ желѣзной при тѣхъ дверяхъ; оконъ колодныхъ въ той свѣтлицѣ четыре, въ окнахъ окончинъ слюдяныхъ четыре, при тѣхъ окнахъ затворовъ деревянныхъ на крюкахъ желѣзныхъ и съ запорами желѣзными четыре, подлѣ оной свѣтлицы каменная палатка, въ которой кладутся деньги и мѣдь чистая штыковая, крыта тесомъ подъ одну крышку въ вышеписанными свѣтлицами, лицомъ оная стоитъ на денежной дворъ, въ той палаткѣ, стѣны, потолокъ деревянные, а полъ выстланъ чугунными досками, въ ней же двери желѣзныя однѣ, при тѣхъ дверяхъ замокъ одинъ, окно съ запоромъ и съ затворомъ желѣзными одно; отъ той палатки до угла свѣтлицъ печатныхъ, стоящихъ къ базару, стѣна загорожена заборомъ и поверху забору набиты зубцы желѣзные, и четыре связи деревянныхъ свѣтлицъ, а именно: первая связь съ восходу на денежный дворъ на правой рукѣ у самыхъ воротъ стоитъ, покрыта она тесомъ въ ней по поверхъ двѣ свѣтлицы: 1) на правой рукѣ пожигальная, полъ въ ней выстланъ чугунными досками, пожигальная кирпичная печь съ выводною трубою кирпичною, съ брусьями и подставками чугунными, въ трубѣ задвижка чугунная одна, двери створчатыя на крюкахъ желѣзныхъ и съ запоромъ желѣзнымъ, съ двумя скобами желѣзными, которыми онѣ затворяются, однѣ, окошекъ колодныхъ четыре, въ тѣхъ окнахъ окончинъ слюдяныхъ. да рѣшетокъ проволочныхъ, четыре, затворовъ деревянныхъ на крюкахъ желѣзныхъ съ съ запорами желѣзными четыре; 2) гуртильная на лѣвой рукѣ, въ ней полъ выстланъ чугунными досками, два чулана забранныхъ досками деревянными, печь кирпичная съ выводною кирпичною трубою одна, въ трубѣ задвижка чугунная одна, у печи заслонка чугунная одна; оконъ колодныхъ восемь, въ тѣхъ окнахъ окончинъ слюдяныхъ и съ запорами желѣзными восемь, рѣшетокъ проволочныхъ восемь, между оными свѣтлицами сѣни, въ нихъ полъ выстланъ чугунными досками, двери створчатыя деревянныя, на крюкахъ желѣзныхъ и съ запоромъ желѣзнымъ, однѣ, въ нихъ лѣстница деревянная для ходу на потолокъ одна и при той затворъ деревянной на

крюкахъ желѣзныхъ одинъ; предъ сѣнями крыльцо покрыто тесомъ, у гуртильной свѣтлицы лѣстница деревянная одна; отъ угла задняго во второй связи первой свѣтлицы загорожено тыномъ и поверху того набиты зубцы желѣзные, въ томъ тынѣ калитка за дверьми на крюкахъ желѣзныхъ и съ пробоями желѣзными, у тѣхъ дверей замокъ шурупчатой одинъ; вторая связь со входу на денежной дворъ на правой рукѣ, пониже гуртильной свѣтлицы, крыта тесомъ въ ней покоевъ — двѣ свѣтлицы: первая печатная на лѣвой рукѣ, въ ней постланъ полъ чугунными досками, печь кирпичная съ выводною кирпичною трубою, въ трубѣ закрышекъ чугунныхъ двѣ, у печи заслонка одна чугунная, двери на крюкахъ желѣзныхъ и съ желѣзными скобами и съ задвижкой желѣзной однѣ, въ тѣхъ дверяхъ для запора ихъ цѣпочка и съ пробоемъ желѣзнымъ однимъ, окошекъ колодныхъ шесть, въ тѣхъ окнахъ окончинъ слюдянныхъ шесть, рѣшетокъ проволочныхъ шесть, затворовъ деревянныхъ на крюкахъ желѣзныхъ шесть же; вторая на лѣвой рукѣ такая жъ, въ ней полъ выстланъ чугунными досками, печь кирпичная съ выводною кирпичною трубою, въ трубѣ задвижекъ чугунныхъ двѣ, у печи заслонка чугунная одна, двери на крюкахъ и петляхъ желѣзныхъ съ двумя задвижками, скобами и съ запоркою желѣзными — однѣ, въ нихъ цѣпь для запору ихъ изнутри съ пробоемъ желѣзнымъ одна, оконъ колодныхъ шесть, въ тѣхъ окошкахъ окончинъ слюдяныхъ шесть, рѣшетокъ проволочныхъ шесть, затворовъ деревянныхъ на крюкахъ желѣзныхъ, съ запорами желѣзными шесть, между оными свѣтлицами сѣни, въ нихъ полъ выстланъ чугунными досками, да въ потолкѣ прорублено окно и для ходу въ него лѣстница брусчатая одна, да затворъ на крюкахъ желѣзныхъ съ затворными двумя желѣзными скобами и двумя желѣзными пробоями; передъ сѣнями крыльцо покрыто тесомъ и забрано по обѣимъ сторонамъ чугунными рѣшетчатыми досками, при оной же связи лѣстница деревянная брусчатая одна; третья связь пониже второй связи, лицомъ къ воротамъ, крыта она тесомъ, въ ней покоевъ двѣ свѣтлицы: первая на правой рукѣ, въ ней полъ выстланъ чугунными досками, печь кирпичная съ выводною кирпичною трубою, въ трубѣ закрышекъ чугунныхъ двѣ, заслонка чугунная одна, двери на крюкахъ и петляхъ желѣзныхъ съ двумя затворами желѣзными, скобами и съ задвижкою и запоркою желѣзною однѣ, въ тѣхъ дверяхъ для запору ихъ крючекъ желѣзной и съ пробоемъ одинъ; оконъ колодныхъ шесть, въ тѣхъ окнахъ окончинъ слюдяныхъ шесть, рѣшетокъ проволочныхъ шесть, затворовъ деревянныхъ на крюкахъ желѣзныхъ и съ запорами желѣзными шесть; вторая свѣтлица на лѣвой рукѣ, въ ней полъ выстланъ чугунными досками, печь кирпичная, съ выводною кирпичною трубою, въ трубѣ закрышекъ чугунныхъ двѣ, у печи заслонка чугунная одна, двери на крюкахъ и петляхъ желѣзныхъ съ двумя задвижками желѣзными, скобами и съ задвижкою и запоркою желѣзною однѣ, при тѣхъ дверяхъ для запору ихъ изнутри крючекъ желѣзной и съ пробоемъ одинъ, окошекъ колодныхъ шесть, въ тѣхъ окнахъ окончинъ слюдяныхъ шесть, затворовъ деревянныхъ на крюкахъ желѣзныхъ и съ запорами желѣзными шесть; между оными свѣтлицами сѣни, въ нихъ полъ набитъ глиною, въ тѣхъ же сѣняхъ для ходу на потолокъ прорублено одно окно, при томъ окнѣ затворъ деревянной съ желѣзнымъ крючкомъ, съ цѣпью и пробоемъ желѣзными, да при томъ же окнѣ лѣстница деревянная брусчатая одна, двери на крюкахъ желѣзныхъ, съ двумя пробоями желѣзными, однѣ; передъ тѣми сѣнями крыльцо покрыто тесомъ и по обѣимъ сторонамъ забрано чугунными рѣшетчатыми досками, у оной связи лѣстница деревянная брусчатая одна; четвертая связь съ приходу на денежной дворъ на лѣвой рукѣ у самыхъ воротъ, стоитъ въ стѣнѣ денежнаго двора покрыта она тесомъ, въ ней покоевъ двѣ свѣтлицы, первая свѣтлица на лѣвой рукѣ, въ ней полъ выстланъ чугунными досками, печь кирпичная съ выводною кирпичною трубою, въ трубѣ закрышекъ чугунныхъ двѣ, заслонка чугунная одна, дверей на крюкахъ и петляхъ желѣзныхъ съ двумя запорами желѣзными, скобами и съ задвижкою и съ запоромъ желѣзнымъ, однѣ, въ тѣхъ дверяхъ крюкъ желѣзной съ пробоемъ, которымъ оныя двери запираютъ, одинъ, оконъ колодныхъ восемь, въ тѣхъ окнахъ окончинъ слюдяныхъ восемь, рѣшетокъ проволочныхъ восемь, затворовъ деревянныхъ на крюкахъ желѣзныхъ съ запорами желѣзными восемь; вторая на правой рукѣ, въ ней полъ выстланъ чугунными досками, печь кирпичная съ выводною кирпичною трубою, въ трубѣ закрышекъ чугунныхъ двѣ, заслонка чугунная одна, дверей на крюкахъ желѣзныхъ съ двумя затворами, желѣзными скобами и съ задвижкою запорною желѣзною, однѣ, да при тѣхъ дверяхъ крюкъ съ пробоемъ желѣзнымъ одинъ, окошекъ колодныхъ четыре, рѣшетокъ проволочныхъ четыре, затворовъ деревянныхъ на крюкахъ желѣзныхъ, съ запорами желѣзными, четыре; между тѣми свѣтлицами сѣни, въ нихъ полъ выстланъ чугунными досками, въ тѣхъ сѣняхъ въ потолкѣ прорублено одно окно и для запору его въ немъ затворъ деревянной на крюкахъ желѣзныхъ, съ цѣпью и съ пробоемъ желѣзными, одинъ, двери на крюкахъ желѣзныхъ съ двумя затворами желѣзными, скобами и съ пробоями желѣзными, однѣ, передъ тѣми сѣнями рундукъ деревянной, покрытъ тесомъ, да при оныхъ свѣтлицахъ лѣстница брусчатая одна, амбаръ рубленной въ уголъ, въ которой кладутся всякіе припасы, покрытъ онъ драньемъ, въ немъ двери створчатыя на крюкахъ желѣзныхъ однѣ, а стоитъ онъ съ приходу на денежной дворъ на лѣвой рукѣ, позади нижней свѣтлицы, въ углу, подлѣ самой ограды, лицомъ къ денежной Конторѣ; по ниже нижней связи, на правой сторонѣ, въ углу двора, кузница, забранная досками деревянными въ столбы, крытая тесомъ, въ ней горновъ кузничныхъ кирпичныхъ съ выводными кирпичными трубами два, горнъ же кирпичной для обжиганія чекановъ, съ рѣшеткою чугунной и съ выводною кирпичною трубою, одинъ, двери на крюкахъ желѣзныхъ деревянныя съ запоромъ желѣзнымъ однѣ, оконъ въ той кузницѣ въ столбахъ три, въ тѣхъ окнахъ затворовъ деревянныхъ на крюкахъ желѣзныхъ, съ запорами желѣзными, три, у оной кузницы лѣстница деревянная брусчатая одна, между оными амбаромъ и кузницею, позади нижнихъ свѣтлицъ, мазанка, въ которой переводятъ чеканы, построенная въ столбахъ, къ стѣнѣ оныхъ свѣтлицъ покрыта тесомъ, полъ въ ней деревянный, въ ней же двери деревянныя на крюкахъ желѣзныхъ однѣ; посреди самаго двора; между самыми свѣтлицами колодецъ со срубомъ и съ шатромъ деревяннымъ, съ приходу отъ базара къ денежному двору, у воротъ его на правой рукѣ построена караульная деревянная изба, покрыта она тесомъ, въ ней однѣ двери на крюкахъ желѣзныхъ, оконъ четыре, въ тѣхъ окнахъ окончинъ слюдяныхъ въ двухъ окнахъ двѣ, затворовъ деревянныхъ на крюкахъ желѣзныхъ четыре, полъ настланъ деревяными досками, печь кирпичная съ выводною трубою, въ трубѣ задвижекъ чугунныхъ двѣ, предъ оною караульною сѣни безъ потолка, въ нихъ двери однѣ на крюкахъ желѣзныхъ,

*

съ затворчатыми двумя желѣзными скобами, и въ тѣхъ дверяхъ для запора ихъ цѣпочка желѣзная съ пробоемъ желѣзнымъ же, шкафъ деревянный одинъ въ свѣтлицахъ, въ которыхъ нынѣ припасы кладутся, а дверцы у него на крюкахъ желѣзныхъ; шатеръ, вновь построенный подлѣ каменной палатки, что на означенномъ денежномъ дворѣ, подъ онымъ шатромъ вѣсы большие съ коромысломъ и цѣпями желѣзными, досками деревянными, окованными мѣдезомъ, одни; при ономъ денежномъ дворѣ водоливная мѣдная машина отъ пожарнаго случая одна, а рукава у ней недубленой кожи, (и которая имѣется на рукахъ у мастера Егора Зубринскаго, чего ради ниже сего съ прочими припасами и написана), каменныхъ три палатки, въ которыхъ имѣется мѣдь, первая и вторая, гдѣ посудное дѣло производилось.

(Екатеринбургскій Горнозаводскій Архивъ, дѣла Конторы монетнаго двора, кн. № 51, лл. 1—28-й.)

16 Января 1749 года.

№ 121. *Протоколъ Канцеляріи Главнаго заводовъ Правленія.* — **О денежномъ передѣлѣ на Екатеринбургскихъ заводахъ.**

1749 года Января въ 16 день по указу Ея Императорскаго Величества, Канцелярія Главнаго заводовъ Правленія, слушавъ указъ отъ Монетной Канцеляріи, полученнаго Декабря 24 дня 1748 года, на представленіе отъ находящагося здѣсь при денежномъ дѣлѣ подполковника г. Угримова, о прибавкѣ для поспѣшности того дѣла фабрикъ и что рѣзнаго дѣла учениковъ изъ Москвы сюда отправить велѣно, но понеже и отъ здѣшней Канцеляріи Правительствующему Сенату, Государственной Бергъ-Коллегіи и Монетной Канцеляріи, 1748 года Іюля отъ 30 числа представлено, повелѣно-ль будетъ для денной и ночной работъ прорѣзные и плющильные станы прибавить, для расковки мѣди молоты учредить и для того пристойныя фабрики устроить, или одной денной работѣ быть, ибо, когда впредь больше опредѣленнаго нынѣ числа милліона рублей здѣсь печатать не повелится, а строеніе прорѣзной и другихъ фабрикъ надобныхъ къ тому дѣлу учинить, то оное строеніе по окончаніи нынѣшняго печатанія такъ праздно будетъ стоять и гнить и отъ того убытокъ казнѣ будетъ, да и людей на прибавочные станы къ прорѣзкѣ, расковкѣ, разрѣзкѣ и плащенію мѣди, за взятіемъ отсюду послѣдняго набора рекрутъ въ полки, взять не откуда, ибо къ денежному дѣлу на денную и ночную работу и такъ слишнимъ четыреста человѣкъ отъ заводскихъ работъ было удѣлено и въ заводскихъ ремеслахъ и работахъ въ людяхъ нужда и недостатокъ обстоитъ, о чемъ для вѣдома и къ нему, подполковнику, сообщено, но на то представленіе указа сюда не получено, приказали оный указъ взять къ прочимъ, а въ повытье къ дѣлу дать копію, ибо когда онъ, подполковникъ, повелѣніе о томъ имѣетъ, то и исполнять долженъ, какъ ему опредѣлено, и о семъ къ нему сообщить, а о полученіи того указа въ Монетную Канцелярію отрепортовать.

(Екатеринбургскій Горнозаводскій Архивъ, дѣла Конторы Екатеринбургскаго менетнаго двора, кн. № 46, л. 243.)

№ 122. **ТАБЕЛЬ**

краткая, учиненная въ конторѣ денежнаго дѣла изъ вышеписаннаго списка за 1748 годъ, колико какихъ чиновъ имѣется при денежномъ дѣлѣ, тому явствуетъ ниже сего.

	Число людей.
Минцпробиреръ	1
Унтеръ-шихтмейстровъ	2
Подканцеляристъ	1
Копіистовъ	2
Сторожъ конторской	1
Разсыльщикъ	1
Мастеровъ росковочныхъ	6
Подмастерьевъ	6
Работниковъ	8
Рѣзчиковъ	9
У плащенія мѣди мастеръ	1
Подмастерьевъ	2
Работниковъ	8
У прорѣзыванія кружковъ мастеровъ	1
Работниковъ	29
Разборщиковъ	7
У точки валковъ работниковъ	5
Плавильныхъ подмастерьевъ	2
Отдѣлитель	1
Работниковъ	15
Въ кузницѣ кузнецъ	1
Работниковъ	19
Плотниковъ	4
Сторожей фабричныхъ	5
Рѣзнаго дѣла подмастерье	1
Учениковъ	5
Старостъ	2
Монетчиковъ	15
Слесарный ученикъ	1
Кузнецовъ	2
Работниковъ	4
При пожгу и тисненіи работниковъ	182
Гуртильщиковъ и подкладчиковъ	111
Счетчиковъ	6
Цѣловальникъ	1
Итого	467

Подписалъ *Илья Шашинъ.*

(Екатеринбургскій Горнозаводскій Архивъ, дѣла Конторы Екатеринбургскаго монетнаго двора, кн. № 46, л. 713.)

24 Февраля 1749 года.

№ 123. *Протоколъ Канцеляріи Главнаго заводовъ Правленія.* — **О необходимости усиленія средствъ Екатеринбургскаго монетнаго двора въ случаѣ приготовленія гладкихъ кружковъ для Московскаго монетнаго двора.**

1749 г. Февраля въ 24 день, по указу Ея Императорскаго Величества Канцелярія Главнаго заводовъ Правленія, во исполненіе Ея Императорскаго Величества указа изъ Государственной Бергъ-Коллегіи отъ 9 Января, полученнаго здѣсь въ Канцеляріи 12 числа сего мѣсяца, о додѣланіи

здѣсь при Екатеринбургѣ денежекъ и полушекъ въ число милліона рублей достальныхъ, на что по справкѣ въ Канцеляріи Главнаго заводовъ Правленія явилось: ту милліонную сумму, по силѣ указа Правительствующаго Сената отъ 17 Декабря 1747 года, полученнаго здѣсь 24 Января 1748 года, велѣно сдѣлать въ Москвѣ на монетномъ дворѣ, употребляя въ тотъ передѣлъ находящуюся въ Монетной Канцеляріи и Бергъ-Конторѣ и зимующую въ Твери мѣдь, которую для того передѣла велѣно отправить тѣмъ мѣстамъ въ Москву въ Монетную Контору, да сверхъ того Бергъ-Коллегіи въ число милліона рублей до нынѣ сдѣланныхъ на Екатеринбургскихъ заводахъ денежныхъ и полушечныхъ гладкихъ кружковъ привесть въ Москву въ Монетную Контору, сколько за несчетомъ объявленной нынѣ, опредѣленной въ передѣлъ денежекъ и полушекъ, мѣди надлежитъ, ибо де уповательно, что на Екатеринбургскихъ заводахъ до нынѣ надѣлано довольное число, буде же паче чаянія тѣхъ кружковъ надѣлано не довольно и всѣхъ въ Москву для додѣлки въ милліонъ рублей отпустить (за тѣмъ, что здѣсь въ Екатеринбургѣ до милліона рублей передѣлъ не остановился) не можно, то отправить ихъ въ Москву половину, а другую оставить здѣсь для здѣшняго передѣла, а потомъ и достальные кружки, надѣлавъ ихъ сколько надлежитъ, послать въ недодѣланное въ Москвѣ милліонное число, и по силѣ того Правительствующаго Сената указа изъ наличныхъ здѣсь кружковъ сто восемьдесятъ тысячъ рублей въ Москву въ караванѣ 1748 года и отпущены, а отставшіе затѣмъ здѣсь за время при денежномъ дворѣ дневной и ночной работы всѣ перепечатаны, и что нынѣ прорѣзывается кружковъ, то чрезъ одну дневную работу и запечатывается и въ остаткѣ ничего не бываетъ, да и что въ недосталое въ Москвѣ милліонное число надобно было дослать гладкихъ кружковъ, о томъ отъ Бергъ-Коллегіи сюда извѣстія до полученія нынѣшняго указа (до и въ немъ только на дѣло ихъ вѣсъ мѣди, а не число кружковъ, написано) въ присылкѣ не бывало, во опредѣленной же здѣсь передѣлъ до милліона рублей денежекъ и полушекъ понынѣ сдѣлано только четыреста тысячъ рублей и къ тому еще надобно додѣлать съ шестьсотъ тысячъ рублей, и нынѣ работа происходитъ съ Ноября мѣсяца 1748 года только одна дневная, да и впредь, что бъ за недостаткомъ здѣсь работныхъ людей и для другихъ резоновъ съ оною также бъ производить, о томъ отсюда въ Бергъ-Коллегію отъ 30 Іюля 1748 года, а оттуда согласясь со мнѣніемъ здѣшнимъ, въ Правительствующій Сенатъ представлено, но на то резолюціи еще не получено, и буде такъ апробуется, то въ заготовленіи здѣсь излишнихъ кружковъ къ отпуску въ Москву быть (кромѣ того что для одного здѣшняго тисненія надобно) ни какъ ни уповаемо, развѣ для того прорѣзныхъ и другихъ становъ и горновъ прибавить, но той прибавки учинить Канцелярія признаваетъ, какъ въ показанномъ представленіи и изъяснено, за неспособное, того ради приказали въ Государственную Бергъ-Коллегію о томъ отрепортовать и при томъ донесть, что здѣсь за вышеписаннымъ въ Москву въ милліонное число отправленіемъ кружковъ дѣлано не было, да и указу о томъ, сколько ихъ точно надобно было къ отпуску туда, въ полученіи не имѣлось, развѣ Государственная Бергъ-Коллегія не соизволитъ-ли указать отпустить нынѣ отсюда изъ наличной мѣди тысячъ до десяти пудъ, кои отъ здѣшняго годоваго передѣла могутъ остаться въ излишкѣ, но впредь отпускать мѣдью жъ только отъ коего года въ остаткѣ можетъ случиться отъ здѣшняго передѣла, и о томъ въ оную представить и требовать указа.

(Екатеринбургскій Горнозаводскій Архивъ, дѣла Конторы Екатеринбургскаго монетнаго двора, кн. № 56, л. 489.)

---

3 Марта 1749 года.

№ 124. *Рапортъ минцпробирера Ильи Шагина подполковнику Угримову.*—**О количествѣ кружковъ для мѣдной монеты, приготовляемомъ на Екатеринбургскомъ монетномъ дворѣ въ сутки.**

Сего Марта 2-го дня, по приказу вашего высокоблагородія велѣно подать немедленно рапортъ, по скольку въ плащильной фабрикѣ готовой разрѣзной мѣди пудовъ плащится въ сутки, также и въ прорѣзной по скольку въ двѣнадцати станахъ прорѣзывается изъ готовой плащеной мѣди гладкихъ денежныхъ кружковъ въ сутки; по которому приказу вашему высокоблагородію нижайше репортую, по скольку въ плащильной фабрикѣ готовой разрѣзной мѣди плащатъ въ сутки, того подлинно донести не могу, ибо тому записки не имѣю, а когда въ плащильную фабрику отъ расковочныхъ мастеровъ отдается разрѣзанной въ полосы мѣди, даванною тогда плащеною мѣдью, прорѣзная фабрика довольствуется безъ остановочно, въ прорѣзной же фабрикѣ изъ плащеной мѣди изъ двухъ сотъ двадцати пудовъ прорѣзывается гладкихъ кружковъ въ сутки по сту по двадцать пудовъ, а когда остановки бываютъ, прорѣзывается не по равному числу, какова случившаяся остановка.

(Екатеринбургскій Горнозаводскій Архивъ, дѣла Конторы монетнаго двора, кн. № 50, л. 150.)

---

13 Марта 1749 года.

№ 125. *Предписаніе подполковника Угримова.*—**О порученіи монетнаго двора по прежнему въ вѣдѣніе минцпробирера Ильи Шагина.**

По указу Ея Императорскаго Величества, подполковникъ Леонтій Угримовъ, слушавъ промеморію изъ Канцеляріи Главнаго заводовъ Правленія, которая на требованіе мое объявила, чтобъ дѣло кружковъ до полученія на представленіе оной Канцеляріи указовъ имѣлъ я по прежнему въ своемъ смотрѣніи, и монетчиковъ отсылкою въ Москву обождать, и допустить оныхъ, хотя по очереди съ оставшимися нынѣ, къ работѣ, а излишнихъ вмѣсто ихъ работниковъ въ здѣшнюю заводскую Контору возвратить, опредѣлили: дѣло кружковъ, которое еще до прибытія моего сюда въ Екатеринбургъ съ денежнымъ дворомъ сообщено, имѣть подъ смотрѣніемъ по прежнему минцъ-пробиреру Шагину, какъ до сего Канцеляріею опредѣлено и на него положено, и когда сколько оныхъ кружковъ надѣлается отдавать на денежной дворъ въ указной вѣсъ безъ малѣйшаго продолженія, дабы за оными на денежномъ дворѣ остановки не было. А излишнихъ монетчиковъ, коихъ нынѣ Канцелярія удержала до указу, опредѣлить ему, Шагину, при денежномъ дворѣ, чтобы они праздно не были и пропитаніе имѣли, хотя по очереди съ оставшими нынѣ, и къ работѣ допустить, какъ оныя Канцелярія объявляетъ, а

ежели въ лишкѣ вмѣсто ихъ будутъ работники, тѣхъ отослать въ здѣшнюю заводскую Контору, и ради того обо всемъ вышеписанномъ въ Правительствующій Сенатъ отрепортовать, а къ минцъ-пробиреру Шагину послать указъ.

(Екатеринбургскій Горнозаводскій Архивъ, дѣла Конторы монетнаго двора, кн. № 50 л. 78.)

---

4 Апрѣля 1749 года.

№ 126. *Промеморія изъ Канцеляріи Главнаго заводовъ Правленія подполковнику Угримову.*— **О приготовленіи для учета матеріаловъ на монетномъ дворѣ мѣдныхъ печатокъ (жеребьевъ).**

По указу Ея Императорскаго Величества, изъ Государственной Бергъ-Коллегіи состоявшемуся 21-го Декабря 1798 года на доношеніе изъ здѣшней Канцеляріи, и пріобщенному притомъ экстракту, велѣно для пріему отъ возчиковъ углю, рудъ, известей и по изображеннымъ притомъ образцамъ сдѣлать про здѣшніе казенные заводы и матеріалы первыми литерами каждаго завода и матеріала, жеребья на половинное число, ибо отъ крестьянъ, которые будутъ привозить и отдавать, имѣетъ быть отбираны и паки имъ тѣ отдаваны и во исполненіе Ея Императорскаго Величества указа въ Канцеляріи Главнаго заводовъ Правленія опредѣлено: исполненіе чинить по силѣ того указа неотмѣнное и для того изъ привозной мѣди съ Пермскихъ заводовъ, коей въ Екатеринбургскую заводскую Контору взято тысяча пудъ, въ томъ же числѣ и для Сибирскихъ заводовъ, по числу назначенныхъ фабрикъ и съ положеніемъ штатнаго наполовину, оныхъ жеребьевъ сдѣлать и напечатать за присмотромъ той заводской Конторы (чтобъ выносу оныхъ чрезъ воровство ни отъ кого быть не могло, при здѣшнемъ денежномъ дворѣ ночнымъ и караульнымъ при денежномъ дворѣ опредѣлить всегдашнее смотрѣніе имѣть должно) не болѣе потому, какъ и о денежномъ дѣлѣ поступается, а о дачѣ на время къ плащенію мѣди въ проектъ жеребьевъ и тисненію оныхъ, изготовя учрежденіе при томъ денежномъ дѣлѣ станковъ и для рѣзки чекановъ рѣзчиковъ, отъ того денежнаго дѣла писать къ тому подполковнику господину Угримову съ таковымъ объявленіемъ, что то дѣло жеребьевъ можетъ не чрезъ долгое время окончиться; а кромѣ рѣзчиковъ, что вознадобится и рабочихъ людей для плащенія разрѣзки и прорѣзки, оное надобное число употребить заводской Конторѣ для плащенія и прорѣзки мѣди также и тисненія жеребьевъ въ дневную работу для безостановочной, и какъ все надобное число тѣхъ жеребьевъ надѣлано будетъ, то чеканы, всѣ изломавъ, употребить въ передѣлъ на что пригодится, и подполковникъ господинъ Угримовъ благоволитъ о томъ учинить по Ея Императорскаго Величества указу Апрѣля 3-го дня 1749-го года, сколько же на положенное постановленіе 1737-го года (которой имъ состоитъ въ дѣйствіи) число углю, рудъ извѣстить про каждой, сколько заводу должно сдѣлать жеребьевъ, о томъ сообщается росписью о дачѣ для дѣла жеребьевъ становъ и прочаго.

(Екатеринбургскій Горнозаводскій Архивъ, дѣла Конторы монетнаго двора, кн. № 50 л. 98.)

---

14 Апрѣля 1749 года.

№ 127. *Указъ изъ Монетной Канцеляріи минцъ-пробиреру Ивану Прокофьеву.* — **О назначеніи Ивана Прокофьева минцмейстеромъ на Екатеринбургскій монетный дворъ и посылкѣ съ нимъ штемпельныхъ мастеровъ.**

По указу Ея Императорскаго Величества въ Монетной Канцеляріи опредѣлено: обрѣтающагося на Екатеринбургскихъ казенныхъ заводахъ при передѣлѣ мѣдныхъ денежекъ и полушекъ минцпробирера Шагина взять въ Москву къ передѣлу денегъ, а вмѣсто его къ передѣлу же денежекъ и полушекъ въ Екатеринбургъ отправить тебя, Прокофьева, да къ рѣзанію на тѣ денежки и полушки штемпелей, по силѣ присланнаго изъ Правительствующаго Сената въ Монетную Канцелярію указу, рѣзнаго дѣла учениковъ Ивана меньшаго Прокофьева, Сергѣя Косолапова на ямскихъ и уѣздныхъ подводахъ, и для того по доношенію твоему къ прежде выданнымъ тебѣ на платежъ за тѣ ямскія и уѣздныя подводы прогоннымъ деньгамъ девятнадцати рублямъ семнадцати копѣйкамъ выдавать тебѣ на платежъ за уѣздныя подводы еще по десяти на версту, и того двѣнадцать рублевъ сорокъ двѣ копѣйки отъ расхода у казначея Якова Засѣдскаго, о чемъ къ нему, казначею, изъ Монетной Канцеляріи посланъ указъ, и со отправленными съ тобою учениками до показаннаго заводу ѣхать тебѣ дорогою со всякимъ поспѣшеніемъ и остановки ни малой нигдѣ не имѣть, (чего ради тебѣ отъ выдачи на платежъ подводчикамъ за прописанные дни денегъ отказать), а по пріѣздѣ въ Екатеринбургъ явиться въ Канцелярію Главнаго Правленія Сибирскихъ и Казанскихъ заводовъ ко опредѣленному у смотрѣнія надъ передѣломъ мѣдныхъ денегъ подполковнику Угримову того же числа, и, будучи тамъ при передѣлѣ мѣдныхъ денежекъ и полушекъ, поступать тебѣ, Прокофьеву, по данной въ Монетной Канцеляріи помянутому минцпробиреру Шагину инструкціи, и во оную выше помянутую Канцелярію Главнаго заводовъ Правленія и къ подполковнику Угримову изъ Монетной Канцеляріи посланы указы и тебѣ, за минцпробирера Ивану Прокофьеву, чинить о томъ по сему Ея Императорскаго Величества указу. Апрѣля 14 дня 1749 года.

(Екатеринбургскій Горнозаводскій Архивъ дѣла конторы, монетнаго двора кн. № 50, л. 165.)

---

3 Мая 1749 года.

№ 128. *Рапортъ полковника Леонтія Угримова въ Правительствующій Сенатъ.*—**Объ установленіи на Екатеринбургскомъ монетномъ дворѣ добавочныхъ горна и расковочнаго молота.**

По указу Ея Императорскаго Величества изъ Правительствующаго Сената отъ 15 Сентября прошлаго 1748 года, велѣно прорѣзныхъ и плащильныхъ становъ, молотовъ и горновъ на здѣшнихъ Екатеринбургскихъ заводахъ, сколько по числу мѣди и людей прибавить потребно, оное исправить мнѣ по общему разсмотрѣнію со обрѣтающимся при томъ дѣлѣ минцпробиреромъ, и, во исполненіе онаго Ея Императорскаго Величества указа, требовано мною отъ Канцеляріи Главнаго заводовъ Правленія промеморіею извѣстія, можно-ли, безъ пристроенія новыхъ, въ здѣшнихъ Екатеринбургскихъ готовыхъ молотовыхъ и прочихъ фабрикахъ для скорѣйшаго денежнаго дѣла въ прибавокъ вмѣстить и

учредить прорѣзныхъ двѣнадцать-становъ, да плащильныхъ два, да для расковки мѣди три молота и два горна плавильныхъ, ради сплавки обрѣзковой мѣди и окалины, да кузнечныхъ три горна для починки денежныхъ инструментовъ и къ тѣмъ ремесламъ мастеровыхъ и рабочихъ людей будетъ-ли, которыхъ къ тому и на денежный дворъ вознадобится съ двѣсти семьдесятъ человѣкъ, а ежели зачѣмъ учредить не возможно и въ людяхъ имѣется недостатокъ, то бъ неотмѣнно по необходимой нынѣ нуждѣ учредить въ готовыхъ фабрикахъ для расковки мѣди, хотя одинъ, молотъ и для сплавки обрѣзковой мѣди и окалины одинъ горнъ плавильной, гдѣ заблагоразсудятъ и къ тому мастеровыхъ и работныхъ людей прислать, что надлежитъ, безъ продолженія времени, дабы затѣмъ въ денежномъ дѣлѣ не учинилося препятствія, понеже отъ недовольства раскованной мѣди завсегда въ прорѣзной фабрикѣ и на денежномъ дворѣ бываетъ не малая остановка, на которую оная Канцелярія промеморіею жъ ко мнѣ объявила: отъ Канцеляріи де Главнаго заводовъ Правленія Правительствующему Сенату изъ Государственной Бергъ-Коллегіи и Монетной Канцеляріи прошлаго 1748 года Іюля 30 дня, о прибавкѣ фабрикъ или оныхъ для того, ежели больше милліона печатать не повелится и дабы прибавочное строеніе впредь праздно не стояло и не гнило, и отъ того бъ казнѣ убытку не было, да и людей къ тому въ прибавку взять неоткуда, не прибавлять, представлено, и на то въ Бергъ-Коллегіи въ указѣ отъ 20 Декабря прошлаго 1748 году написано, — Бергъ-Коллегія въ Правительствующій Сенатъ опредѣлила представить: не соизволитъ-ли Правительствующій Сенатъ, для недостатка при заводахъ и въ заводскихъ работахъ въ людяхъ, упоминаемаго строенія вновь прибавокъ отмѣнить, а денежные и полушечные кружки по прежнему прорѣзывать на двѣнадцати станахъ и людей противъ того оставить, а излишніе могутъ въ другія заводскія работы опредѣлены быть, съ чѣмъ въ Правительствующій Сенатъ доношеніе изъ Бергъ-Коллегіи пошлется и затѣмъ Канцелярія до того времени, какой на то Бергъ-Коллегіи представленіе указъ воспослѣдуетъ, нынѣ въ прибавку фабрикъ вступить не смѣетъ, какой же ради нынѣ нужды противъ прежней работы въ прибавку для расковки мѣди одинъ молотъ и ради сплавки обрѣзковой мѣди и окалины одинъ плавильной горнъ и къ тому люди и сколько по званіямъ ремеселъ надобны, не показано, ибо по прежней работѣ того же числа молотовъ и горновъ было, какъ нынѣ есть, а недовольства расковочной мѣди на прорѣзку въ кружки въ обрѣзной фабрикѣ и недостатка въ расковочной и плащильной мѣди не бывало, а нынѣ отъ чего чинится неизвѣстно, того ради оная Канцелярія опредѣлила: за означеннымъ изъ Бергъ-Коллегіи указомъ въ прибавку фабрикъ вступить не смѣть, а для чего точно въ прибавокъ молота и плавильный горнъ нынѣ и сколько именно людей къ тому надобно, требовано отъ меня изъясненія, на которое мною и отвѣтствовано, что одинъ молотъ для расковки мѣди и одинъ плавильный горнъ для сплавки обрѣзковой мѣди и окалинъ требованъ ради того, что мѣди въ расковочныхъ фабрикахъ расковывается подъ тремя молотами въ сутки подъ каждымъ молотомъ токмо пудовъ по пятьдесятъ, понеже въ разрубкѣ большихъ слитковъ между тѣмъ не мало время теряется.

А нынѣ, по предписанію минцпробирера Шагина, надобно въ плащильную фабрику мѣди разрѣзывать въ сутки не менѣе 120 п. подъ тѣми подъ тремя потому на разрѣзную, что чрезъ оныя дворовыя фабрики можно всѣ на денежномъ дворѣ двадцать четыре стана оными кружками удовольствовать, въ которыхъ въ день печатается по тысячи по двѣсти рублевъ, а ежели прибавки молота и для его плавительнаго горна не будетъ, то въ печатаніи денежекъ и полушекъ не малая будетъ остановка, коей уже и случилось по нынѣ двадцать три дни, въ которые не запечатано денежекъ и полушекъ двадцать семь тысячъ шестьсотъ рублевъ, а чего ради прежде въ тѣхъ двухъ фабрикахъ въ плащильной и прорѣзной, изъ котораго менѣе мѣди плющилось и кружковъ разрѣзывалось, оное оставлено на разсмотрѣніе оной канцеляріи, а къ тому плащильному молоту и плавительному горну надобно какихъ именно людей, оная Канцелярія опредѣлитъ по своему разсмотрѣнію, ибо оное знаніе зависитъ не за мною, но за оною Канцеляріею, для того изъ первой промеморіи все оное остановлено на ея разсужденіе, и на оное Правительствующаго Сената всеподданнѣйше прошу резолюціи.

(Екатеринбургскій Горнозаводскій Архивъ, дѣла Конторы монетнаго двора, кн. № 50, лл. съ 149—148.)

---

5 Мая 1749 года.

№ 129. *Сенатскій указъ.* — **О свидѣтельствованіи привозимыхъ въ Россію серебряныхъ россійскихъ монетъ въ Архангелогородскомъ, Рижскомъ, Ревельскомъ и С.-Петербургскомъ портахъ, также въ Кіевѣ и Смоленскѣ, и объ опредѣленіи для сего въ оные города пробирныхъ мастеровъ.**

Въ собраніе Правительствующаго Сената впущенъ былъ Монетной Канцеляріи главный судья князь Голицынъ и подалъ доношеніе, коимъ объявляетъ, что Августа 9 да Октября 11 чиселъ 1745 года присланными Ея Императорскаго Величества изъ Правительствующаго Сената въ ту Канцелярію указами велѣно, впредь, ежели россійской монеты рублевики и полтинники къ порту привезены будутъ, со оными какъ поступать, о томъ Коммерцъ-Коллегіи и Монетной Канцеляріи, собравъ всѣ состоявшіеся до того времени указы, представить со мнѣніемъ, по которымъ указамъ, въ отсутствіе за отпускомъ обрѣтающагося въ Монетной Канцеляріи въ присутствіи главнымъ, дѣйствительнаго статскаго совѣтника князя Голицына, по силѣ указа жъ Правительствующаго Сената 14 Августа 1744 года, въ домъ его, о вышеписанномъ помянутою Коммерцъ-Коллегіею и Монетной Канцеляріи Конторой второй Экспедиціи съ совѣтникомъ Шлаттеромъ разсужденіе и учинено, и поданнымъ въ Правительствующій Сенатъ доношеніемъ представлено общее той Коллегіи и его совѣтника мнѣніе, что привозъ россійскихъ рублевыхъ и полтинныхъ монетъ, слѣдуя Правительствующаго Сената 1734 года указу, чрезъ Архангелогородской, Рижской, Ревельской и С.-Петербургской порты запрещать не надлежитъ, понеже де уповательно, что во время Польской и Шведской войны тѣхъ россійскихъ монетъ войскомъ Ея Императорскаго Величества въ тѣ мѣста завезено число довольное, и чрезъ тотъ привозъ могутъ паки въ Россію возвратиться, а чтобъ за моремъ та монета была дѣлана, того, по состоящей тамъ дороговизнѣ серебра, не уповательно; но развѣ въ которое время можетъ возвыситься вексельной курсъ и будетъ свыше пятидесяти штиверовъ, то въ такомъ случаѣ должна Монетная Канцелярія того предостерегать и Правительствующему Сенату отъ себя представлять, и по привозѣ выше-

писанныя монеты надлежитъ въ тѣхъ мѣстахъ свидѣтельствовать и для того свидѣтельства въ помянутыхъ мѣстахъ имѣть отъ Монетной Канцеляріи пробирныхъ мастеровъ; а буде же тѣ монеты, кромѣ объявленныхъ мѣстъ, другими портами и мѣстами привозиться будутъ, то поступать надлежитъ съ ними по силѣ прежнихъ указовъ для того, что ежели и въ другихъ, кромѣ выше означенныхъ мѣстъ, еще для такого жъ свидѣтельства содержать мастеровыхъ, то отъ того будетъ казнѣ напрасный расходъ и для убѣжанія того и надлежитъ тѣ монеты возить въ одни вышеозначенныя мѣста. А Іюля 29 дня 1746 года въ присланномъ изъ Правительствующаго Сената въ Монетную Канцелярію указѣ объявлено: Правительствующій де Сенатъ, по вышеобъявленному доношенію и мнѣнію Коммерцъ-Коллегіи и Монетной Канцеляріи, приказали: привозимыя въ Россію серебряныя россійскія монеты, яко рублевики, полтинники, полуполтинники, гривенники, подлинно-ль онѣ россійскаго чекана, свидѣтельствовать въ представленныхъ отъ Коммерцъ-Коллегіи и Монетной Канцеляріи портахъ, да сверхъ того такому жъ свидѣтельству быть въ Кіевѣ и Смоленскѣ, яко пограничныхъ городахъ, куда изъ Польши и прочихъ государствъ торговые и прочихъ чиновъ люди пріѣзды имѣютъ, и для того Монетной Канцеляріи отправить въ тѣ порты и города знающихъ въ томъ силу людей, давъ имъ съ довольнымъ наставленіемъ на основаніи указовъ инструкціи, и о томъ изъ оныхъ, Коммерцъ-Коллегіи и Монетной Канцеляріи, въ предписанные порты и города послать указы; по которому указу Августа 14 дня того жъ года въ Монетной Канцеляріи и опредѣлено, въ Москву въ Монетную и С.-Петербургѣ Монетной Канцеляріи второй Экспедиціи въ Конторы послать указы и велѣть, кого изъ обрѣтающихся при монетныхъ дворахъ пробирнаго искусства служителей, по силѣ вышеупомянутаго Правительствующаго Сената указа, въ вышеписанные города, а именно: въ Ригу, въ Ревель, къ городу Архангельскому, въ Кіевъ и Смоленскъ послать (также и въ С.-Петербургѣ опредѣлить) къ свидѣтельству вышеупомянутыхъ вывозныхъ изъ-за границъ монетъ надлежитъ, и съ какимъ опредѣленнымъ жалованьемъ, и съ ними для того свидѣтельства въ тѣ города кого жъ изъ другихъ служителей и съ какимъ же жалованьемъ послать, и въ С.-Петербургѣ жъ опредѣлить надлежитъ-ли, также для того свидѣтельства какіе къ тому инструменты и матеріалы съ ними жъ послать (и въ С.-Петербургѣ жъ кто къ тому опредѣленъ будетъ дать) потребно, и всѣ-ли къ тому инструменты и припасы при монетныхъ дворахъ имѣютъ быть въ наличности, или что чего по цѣнѣ купить надлежитъ, о томъ въ Монетную Канцелярію въ С.-Петербургѣ подать, а изъ Москвы прислать, при доношеніяхъ вѣдомости, и при томъ же Монетной Конторѣ въ вышепомянутомъ доношеніи объявить, въ вышеобъявленныхъ городахъ пробирные мастера, по силѣ именнаго блаженныя и вѣчнодостойныя памяти Ея Императорскаго Величества Государыни Императрицы Анны Іоанновны 1733 года указа, имѣются-ль, и когда изъ той Конторы въ тѣ городы отправлены, и помянутое свидѣтельство вывозныхъ изъ-за границы въ Россію серебряныхъ монетъ они отправлять могутъ-ли; по которому опредѣленію въ тѣ Конторы указы и посланы, на которые доношеніями изъ тѣхъ Конторъ въ Монетную Канцелярію объявлено, а именно: изъ Конторы второй Экспедиціи: изъ обрѣтающихся при тамошнемъ С.-Петербургскомъ монетномъ дворѣ пробирныхъ учениковъ надлежитъ, для свидѣтельства вышепоказанныхъ монетъ, отправить въ городъ Ревель одного пробирнаго ученика и опредѣлить де ему жалованья 50 рублей, а съ нимъ де для того свидѣтельства изъ другихъ служителей послать не надлежитъ, понеже де оное дѣло исправить можетъ и одинъ, ибо де оное временно случается; а тамъ де въ С.-Петербургѣ для онаго свидѣтельства особливаго пробирера опредѣлить не надлежитъ, а надобно оное свидѣтельство такимъ порядкомъ производить, какъ и прежде производилось, по присылкѣ такихъ вывозныхъ монетъ отъ портовъ на монетной дворъ, и въ прочіе де города отъ С.-Петербургскаго монетнаго двора пробирному дѣлу искусныхъ людей отправить невозможно за неимѣніемъ оныхъ, а надлежитъ ихъ отправить изъ Москвы съ монетнаго двора, а что къ отправленію онаго дѣла потребно припасовъ и инструментовъ отправить, и какіе въ С.-Петербургѣ на монетномъ дворѣ въ наличности имѣются, и къ тому вновь купить или сдѣлать надлежитъ, о томъ приложена вѣдомость изъ Москвы изъ Монетной Конторы: во оной де Конторѣ опредѣлено представить, что въ вышепомянутые города къ свидѣтельству вывозныхъ изъ-за границъ въ Россію монетъ пробирныхъ учениковъ и при нихъ монетчиковъ посылать Монетная Контора нужды не признаваетъ, для того, что и прежде въ Ригѣ для свидѣтельства монетъ обрѣтались пробирной мастеръ Буслаевъ и ученикъ Ермолаевъ съ 1735 по 1737 годъ, и не россійскаго дѣла монетъ при ихъ бытности изъ-за границы въ вывозѣ ни отъ кого не было, и буде оныхъ пробирныхъ учениковъ съ монетчиками нынѣ послать, то они, будучи тамъ, только жалованье получать будутъ напрасно; а хотя де изъ оныхъ городовъ имѣются въ Архангелогородской и Смоленской губерніяхъ обученные здѣсь на монетномъ дворѣ, по силѣ именнаго блаженныя и вѣчнодостойныя памяти Государыни Императрицы Анны Іоанновны 1733 года указа, пробирные мастера, но токмо де имъ въ томъ свидѣтельствѣ Монетная Контора повѣрить не можетъ; ибо де оные изъ купечества и изъ подлости и обучены только одному пробирному искусству; а чтобъ имъ аккуратно знать монетное дѣло и свидѣтельствовать монеты, разбирая по пробамъ и по чеканамъ, того они не знаютъ; а надлежитъ де о тѣхъ вывозныхъ монетахъ подтвердить и губернаторамъ, и воеводамъ, и опредѣленнымъ на заставахъ офицерамъ, а въ таможняхъ сборщикамъ наикрѣпчайшими указами, чтобъ они имѣли въ томъ крѣпкое смотрѣніе и, ежели у кого явятся въ вывозѣ воровскія монеты, и со оными вывозители поступано бъ было по состоявшимся указамъ безъ упущенія; и притомъ представляетъ оная Канцелярія мнѣніе, что, какъ за неимѣніемъ здѣсь и въ С.-Петербургѣ при монетныхъ дворахъ пробирнаго искусства служителей, такъ и для избѣжанія въ расходахъ убытку, въ вышепоказанные города для вышеозначеннаго свидѣтельства монетъ посылать не надлежитъ, а надлежитъ поручить оное свидѣтельство въ городѣ Архангельскомъ и Смоленску помянутымъ, обрѣтающимся тамъ, пробирнымъ мастерамъ, которымъ о свидѣтельствѣ оныхъ и дать отъ Монетной Канцеляріи инструкціи, а въ Рижскую, Ревельскую и Кіевскую Губернскія Канцеляріи подтвердить указами, чтобъ изъ оныхъ губерній, въ силу именнаго, состоявшагося въ 1733 году и посланныхъ въ подтвержденіе онаго изъ Монетной Канцеляріи въ тѣ Канцеляріи жъ, указовъ, для обученія пробирному искусству, изъ серебряниковыхъ дѣтей высланы были въ Москву или въ С.-Петербургъ на монетные дворы безъ замедленія, а по обученіи ихъ тому искусству, и по

отправленіи паки въ показанные города, велѣть и въ тѣхъ городахъ помянутое свидѣтельство (давъ имъ инструкціи жъ) отправлять имъ, и какъ вышепомянутымъ, имѣющимся нынѣ у города Архангельскаго и въ Смоленскѣ, пробирнымъ мастерамъ, такъ въ Ригѣ, Ревелѣ и Кіевѣ таковымъ же мастерамъ, которые по высылкѣ изъ оныхъ городовъ на монетныхъ дворахъ обучены будутъ, во всемъ при ономъ свидѣтельствѣ быть подъ смотрѣніемъ обрѣтающихся въ тѣхъ городахъ губернаторовъ и вице-губернаторовъ съ товарищи, а между тѣмъ до высылки серебряниковыхъ дѣтей и до обученія ихъ пробирному искусству, тѣмъ губерніямъ подтвердить же, чтобъ ввозимыя изъ-за границы въ Россію серебряныя монеты, гдѣ являться будутъ, присылать для свидѣтельства, подлинно-ль оныя россійскаго чекана, въ Москву и въ С.-Петербургъ на монетные дворы; а хотя Монетная Контора вышеупомянутымъ доношеніемъ и представляла, что вышеозначеннымъ, обрѣтающимся въ Архангелогородской и Смоленской губерніяхъ, пробирнымъ мастерамъ въ томъ свидѣтельствѣ повѣрить не можетъ, ибо де оные изъ купечества и изъ подлости и обучены только одному пробирному искусству, а чтобъ имъ аккуратно знать монетное дѣло и свидѣтельствовать монеты, разбирая по приборамъ и по чеканамъ, того они не знаютъ, но токмо де Монетная Канцелярія признаваетъ, что оные мастера помянутое свидѣтельство въ чеканахъ монетъ и пробъ оныхъ исправить могутъ, и требуетъ о томъ указа. Приказали: о вышеписанномъ о всемъ быть по мнѣнію Монетной Канцеляріи.

(I П. С. З. № 9.610.)

---

12 Мая 1749 года.

№ 130. *Протоколъ Канцеляріи Главнаго заводовъ Правленія.* — **О задѣльной платѣ рабочимъ за выдѣлку мѣдной монеты на Екатеринбургскомъ монетномъ дворѣ.**

Ея Императорскаго Величества Канцелярія Главнаго заводовъ Правленія обще съ находящимся въ Екатеринбургѣ надъ денежнымъ дѣломъ подполковникомъ Леонтьемъ Угримовымъ, слушавъ учиненной во оной Канцеляріи изъ поданныхъ отъ минцпробирера Шагина вѣдомостей о задѣльной платѣ монетчикамъ, работникамъ, гуртильщикамъ и подкладчикамъ выписки, по которой оказалось 1747 году съ Марта 2-го до сего года по Мартъ же, и того въ годъ, противъ окладовъ по задѣльно въ дачѣ денегъ за пожегъ и гурченіе двѣсти четыре рубли шестьдесятъ шесть копѣекъ съ полушкою, за тисненіе — десять рублей семнадцать копѣекъ съ деньгою.

Въ инструкціи же, данной изъ Монетной Конторы полковнику Венду Іюля 4-го 1747 года, по которой и подполковнику Угримову поступать велѣно, въ 7-мъ пунктѣ написано: за передѣлъ денегъ задѣльныя деньги производить, что надлежитъ, по усмотрѣнію Канцеляріи Главнаго заводовъ Правленія и полковника Венда, токмо смотрѣть той Канцеляріи и ему, полковнику, накрѣпко, чтобъ дача была противъ Московскаго, какъ возможно, съ немалымъ уменьшеніемъ; промеморіею жъ изъ Монетной Канцеляріи 1748 г. Января отъ 24-го въ здѣшнюю Канцелярію сообщено, у печатныхъ становъ установщикамъ и подкладчикамъ съ работники плачено съ денежекъ и полушекъ пополамъ по тринадцати копѣекъ съ пуда, здѣшняя жъ Канцелярія въ 1747 г. Декабря 22-го опредѣлила, когда дѣйствительно здѣсь печатаніе денежекъ и полушекъ начнется, то на первой случай давать находящимся при томъ дѣлѣ людямъ противъ того, какъ по окладной платѣ изъ двухъ съ половиною годовъ пришло, а именно: за пожиганіе и гурченіе по три, за тисненіе съ нѣкоторою убавкою, то-есть по семи, всего по десяти копѣекъ съ пуда, и что по той положенной платѣ въ мѣсяцъ выработаютъ, то дѣлить имъ по препорціи окладовъ ихъ, и о томъ и въ Монетную Канцелярію писано, и той Канцеляріи опредѣленіе до предбудущаго разсмотрѣнія учинено и для того счеты, что по окладамъ дать надлежало и позадѣльно выработано, подавать было велѣно, и подавано; подполковникъ же Угримовъ въ здѣшнюю Канцелярію Февраля 16-го числа промеморіею сообщилъ: къ нему, подполковнику, минцпробиреръ Шагинъ о задѣльной платѣ монетчикамъ, работникамъ и гуртильщикамъ счетомъ объявилъ, что оные при пожгу и гурченіи кружковъ въ 1748 году противъ опредѣленныхъ имъ отъ здѣшней Канцеляріи окладовъ получили задѣльной платы излишне сто тридцать пять рублей двадцать двѣ копѣйки три полушки, а при тисненіи денежекъ и полушекъ монетчики съ работники и подкладчики противъ опредѣленныхъ имъ окладовъ задѣльной платы получили меньше сто двадцать четыре рубля восемьдесятъ четыре копѣйки, на что онъ, подполковникъ, опредѣлилъ: монетчикамъ, работникамъ, гуртильщикамъ и подкладчикамъ при пожгу и гурченіи кружковъ и при тисненіи денежекъ и полушекъ надлежитъ производить задѣльную плату обще всѣмъ по десяти копѣекъ съ пуда, а не порознь, и дѣлить имъ ту плату на опредѣленные отъ здѣшней Канцеляріи оклады, дабы при тисненіи денежекъ и полушекъ монетчикамъ, работникамъ и подкладчикамъ противъ находящихся при пожгу и гурченіи монетчиковъ же, работниковъ и гуртильщиковъ, было необидно, и для того онъ, подполковникъ, отъ здѣшней Канцеляріи требуетъ сообщенія: согласна-ли здѣшняя Канцелярія съ тѣмъ его опредѣленіемъ имѣетъ быть, или инымъ какимъ образомъ уравнять имъ задѣльную плату заблагоразсудитъ, чтобъ при томъ денежномъ дѣлѣ противъ опредѣленныхъ имъ окладовъ излишней платы въ передачѣ не было, токмо оное, что по задѣльной платѣ сверхъ окладовъ получили, въ передачу почесться не можетъ, но по одному ихъ прилежному трудолюбію то произошло и чрезъ то казнѣ не только убытка нѣтъ, но чрезъ большайшее пріумноженіе дѣломъ есть и прибыль, какъ то и молотовымъ мастеровымъ положено выбрать въ годъ съ небольшимъ по шестидесяти рублей, а изъ нихъ многіе вырабатываютъ и свыше восьмидесяти рублей, то жъ приходитъ и при другихъ задѣльныхъ платахъ и въ передачѣ оное не почитается, но приходитъ чрезъ то не малая казнѣ прибыль, того ради приказали: онымъ монетчикамъ, работникамъ, гуртильщикамъ и подкладчикамъ плату съ Апрѣля мѣсяца сего года производить такъ, какъ подполковникъ Угримовъ представляетъ, и дѣлить на опредѣленые оклады, и счетовъ отъ того помѣсячно не подавать, а подавать годовые, и о томъ въ Контору денежнаго дѣла послать указъ и въ Монетную Канцелярію репортовать, на подлинномъ подписано тако: Леонтій Угримовъ, Никифоръ Клеопинъ, секретарь Евдокимъ Яковлевъ; подлинное опредѣленіе отослано въ Канцелярію Главнаго заводовъ Правленія, съ нея копія и господину подполковнику Угримову для извѣстія сообщена, а по исполненіи по тому опредѣленію въ Контору денежнаго дѣла указъ изъ Канцеляріи посланъ.

(Екатеринбургскій Горнозаводскій Архивъ, дѣла Конторы монетнаго двора, кн. № 50, л. 82.)

---

7 Іюля 1749 года.

№ 131. *Именной указъ, данный Монетной Канцеляріи.*— **О дѣланіи червонцевъ пробою и вѣсомъ противъ голландскихъ, съ означеніемъ года, мѣсяца и числа.**

Повелѣваемъ оной Канцеляріи: отъ сего времени дѣлать червонцы противъ голландскихъ пробою по 94²/₃ золотника въ фунтѣ чистаго золота и вѣсомъ противъ голландскихъ, а чтобъ оные новые съ преждесдѣланными червонными не были смѣшаны, то на новыхъ червонныхъ положить знаки году, мѣсяца и числа.

(I. П. С. З. № 9.644.)

11 Іюля 1749 года.

№ 132. *Именной указъ, объявленный изъ Кабинета Ея Величества Монетной Канцеляріи.* — **О сдѣланіи червонныхъ по вновь учиненному образцу.**

Ея Императорское Величество указала: дѣлать червонные одинакіе на одной сторонѣ съ портретомъ Ея Императорскаго Величества, по препровождаемому въ оную Канцелярію абдруку; а на другой сторонѣ половину съ крестомъ Святаго Апостола Андрея Первозваннаго, а другую съ россійскимъ гербомъ.

(I. П. С. З. № 9.648.)

18 Ноября 1749 года.

№ 133. *Именной указъ, данный Военной Коллегіи.* — **Объ отпускѣ Монетной Канцеляріи заимообразно изъ Военной Коллегіи 200.000 руб., для расплаты за привезенное изъ Оренбурга серебро.**

Донесено Намъ отъ нашего Сената въ 30 день прошедшаго Сентября, что оный послалъ въ Военную Коллегію указъ объ отпускѣ заимообразно изъ воинской суммы въ Монетную Канцелярію для заплаты купцамъ за серебро, привезенное въ нынѣшнемъ году изъ Оренбурга, 200.000 рублевъ, которые по передѣлѣ монетъ въ 4 мѣсяца обратно въ воинскую сумму отданы быть имѣютъ, и по тому указу Военная Коллегія тѣхъ денегъ не отпустила, а отвѣтствовала въ Сенатъ, что безъ именнаго Нашего указа такой великой суммы отпустить не можетъ, того для симъ Нашимъ указомъ Военной Коллегіи повелѣваемъ: требуемое отъ Сената число 200.000 руб. въ Монетную Канцелярію, для заплаты за за серебро купцамъ, отпустить изъ воинской суммы, а то число по передѣлу монетъ въ 4 мѣсяца паки изъ Монетной Канцеляріи въ воинскую сумму возвращено быть имѣетъ, и для скорѣйшей передѣлки того серебра въ монету кузнецовъ, имѣющихся въ Артиллеріи, отдать на монетной дворъ, гдѣ имъ на то время, которое тамъ пробудутъ, и за работу плачено будетъ.

Подлинный собственною Ея Императорскаго Величества рукою подписанъ тако:

Елисаветъ.

(Моск. Архивъ М-ва Юстиціи, дѣла Сената по Монетной Канцеляріи, кн. № 12/1.426 лл. 736—737.)

14 Декабря 1749 года.

№ 134. *Именной указъ, данный Монетной Канцеляріи.*— **О запискѣ въ расходъ взнесенныхъ въ комнату Ея Величества 20.000 одинакихъ червонцевъ и 600 двойныхъ.**

Употребленное на дѣло червонныхъ золото, принятое отъ Нашего Кабинета, 1 п. 32 ф. 52⁸⁴/₉₆ золотника, да капитальное монетныхъ дворовъ 2 п. 36 ф. 34⁷⁴/₉₆ золотн., изъ котораго на монетныхъ дворахъ сдѣлано и въ комнату Нашу взнесено червонныхъ въ 93-ю пробу одинакихъ 20.000, да двойныхъ 600, и, что при перечисткѣ онаго золота, тако жъ и при передѣлѣ червонныхъ, матеріаловъ издержано повелѣваемъ записать въ расходъ.

Подлинный Ея Императорскаго Величества именной указъ подписанъ собственною Ея Императорскаго Величества рукою тако:

Елисаветъ.

(Моск. Архивъ М-ва Юстиціи, дѣла Сената по Монетной Конторѣ, кн. № 9/1.423, л. 1.008.)

20 Февраля 1750 года.

№ 135. *Указъ изъ Правительствующаго Сената подполковнику Угримову.* — **О невозможности отправить изъ Москвы 5 рѣзчиковъ на Екатеринбургскій монетный дворъ и т. д.**

Въ Правительствующій Сенатъ Монетная Канцелярія на присланный изъ Правительствующаго Сената указъ доношеніемъ объявляла, что изъ обрѣтающихся въ Москвѣ и здѣсь рѣзнаго штемпельнаго дѣла мастеровъ и подмастерья и учениковъ къ рѣзанію на Екатеринбургскихъ заводахъ на денежки и полушки штемпелей пяти человѣкъ отправить невозможно для того, что помянутые мастера и подмастерья обрѣтаются на монетныхъ дворахъ для рѣзанія на медали и на прочія монеты штемпелей, а объявленныхъ учениковъ, хотя и имѣется, кромѣ оныхъ мастеровъ и подмастерья, 10 человѣкъ, токмо изъ нихъ многіе еще при томъ дѣлѣ обрѣтаются неиздавна, которые еще никакихъ штемпелей и рѣзать не могутъ, и ежели изъ оныхъ мастеровъ, подмастерья и учениковъ, вышепоказанное число 5 человѣкъ на оные заводы отправить, то за тѣмъ отправленіемъ при монетныхъ дворахъ въ рѣзаніи штемпелей учинится крайняя остановка и исправляться будетъ некѣмъ; а по мнѣнію де Монетной Канцеляріи надлежитъ на вышепомянутые заводы къ рѣзанію на денежки и полушки штемпелей послать изъ вышеписанныхъ учениковъ по достоинству только двухъ человѣкъ, а прорѣзныхъ и плащильныхъ становъ и молотовъ и горновъ на помянутыхъ заводахъ сколько по числу мѣди и людей прибавить потребно, и оное надлежитъ исправить тебѣ, подполковнику Угримову, по общему разсмотрѣнію съ обрѣтающимся при томъ дѣлѣ минцпробиреромъ. И по указу Ея Императорскаго Величества Правительствующій Сенатъ приказалъ быть по вышеобъявленному представленію и мнѣнію Монетной Канцеляріи, и подполковнику Угримову о томъ вѣдать и учинить по сему Ея Императорскаго Величества указу, а въ Монетную Канцелярію указъ о томъ изъ Сената посланъ Сентября 15 дня 1748 г.

(Моск. Архивъ М-ва Юстиціи, дѣла Сената, кн. № 10/1424, стр. 805.)

20 Февраля 1750 года.

№ 136. *Указъ изъ Правительствующаго Сената Монетной Канцеляріи.*—**О приготовленіи въ Москвѣ на денежномъ дворѣ денежекъ и полушекъ.**

По указу Ея Императорскаго Величества, Правительствующій Сенатъ, по доношенію оной Канцеляріи, приказали: построенной въ 1745 году полисадъ за худостію его сломать, а въ милліонное число денежки и полушки додѣлывать на каменномъ монетномъ дворѣ, и для того передѣлу Бергъ-Коллегіи въ Монетную Канцелярію отсылать одни только мѣдные кружки по препорціи дѣла денежекъ и полушекъ на Екатеринбургскихъ казенныхъ заводахъ подполковника Угримова, дабы и въ томъ дѣлѣ, за малоимѣніемъ кружковъ, не учинить остановки, и для того Бергъ-Коллегіи велѣть тѣ кружки дѣлать съ крайнимъ поспѣшеніемъ, а болѣе мѣди въ Монетную Канцелярію, какъ изъ Бергъ-Коллегіи, такъ и оной изъ Конторы для того передѣла не посылать, и Монетной Канцеляріи о томъ вѣдать и чинить по сему Ея Императорскаго Величества указу, а въ Бергъ-Коллегію и оной въ Контору указы о томъ изъ Сената посланы Февраля 20-го дня 1750 года.

(Моск. Архивъ М-ва Юстиціи, дѣла Сената, кн. № 10/1424, стр. 1047.)

20 Февраля 1750 года.

№ 137. *Указъ изъ Правительствующаго Сената Бергъ-Коллегіи.*—**О приготовленіи въ Москвѣ на денежномъ дворѣ денежекъ и полушекъ.**

Въ Правительствующій Сенатъ Монетная Канцелярія доношеніемъ объявила, что по силѣ присланныхъ изъ Правительствующаго Сената указовъ мѣдныхъ денежекъ и полушекъ въ Москвѣ на монетномъ дворѣ въ число милліона рублей изъ присланныхъ отъ Бергъ-Коллегіи мѣди и кружковъ, также изъ наличной монетнаго двора, мѣдныхъ денежекъ сдѣлано и въ народъ выпущено семьсотъ семь тысячъ шестьсотъ семьдесятъ восемь рублей, затѣмъ имѣется мѣди не въ передѣлѣ тысяча триста тридцать девять пудъ, изъ которой по передѣлѣ имѣетъ быть денежекъ и полушекъ тринадцать тысячъ триста девяносто рублей, да вырѣзанныхъ кружковъ двѣнадцать тысячъ рублей, да не перепечатанныхъ гладкихъ кружковъ тридцать четыре тысячи пятьдесятъ три рубля пятьдесятъ копѣекъ и со оными въ число милліона рублей имѣетъ быть въ передѣлъ денежекъ и полушекъ семьсотъ шестьдесятъ семь тысячъ двадцать одинъ рубль пятьдесятъ копѣекъ; затѣмъ въ показанное милліонъ рублей число надлежитъ быть въ присылкѣ отъ Бергъ-Коллегіи кружковъ двѣсти тридцать двѣ тысячи девятьсотъ семьдесятъ восемь рублей пятьдесятъ копѣекъ; представляетъ оная Канцелярія свое мнѣніе, ежели въ вышепоказанное милліонное число помянутыя денежки и полушки повелѣно будетъ додѣлывать, то Бергъ-Коллегіи повелѣно бъ было опредѣлить указомъ, чтобъ для того передѣлу присланы были въ Монетную Канцелярію одни токмо мѣдные кружки, которые могутъ перепечатаны быть на каменномъ монетномъ дворѣ, и требовала о томъ указу; и по указу Ея Императорскаго Величества Правительствующій Сенатъ приказали: въ милліонное число денежки и полушки додѣлывать на каменномъ монетномъ дворѣ, и для того передѣлу Бергъ-Коллегіи въ Монетную Канцелярію выслать одни токмо мѣдные кружки по препорціи дѣла денежекъ и полушекъ на Екатеринбургскихъ казенныхъ заводахъ, и подполковнику Угримову, дабы и въ томъ дѣлѣ за малоимѣніемъ кружковъ не учинилось остановки, и для того Бергъ-Коллегіи велѣть тѣ кружки дѣлать съ крайнимъ поспѣшеніемъ, а болѣе мѣди въ Монетную Канцелярію какъ изъ Бергъ-Коллегіи, такъ и оной изъ Конторы, для того передѣла не посылать, и Бергъ-Коллегіи учинить о томъ по сему Ея Императорскаго Величества указу, а въ Монетную Канцелярію и Бергъ-Контору указы о томъ отъ Сената посланы.

(Екатеринбургскій Горнозаводскій Архивъ, дѣла Конторы монетнаго двора, кн. № 56, л. 513.)

11 Мая 1750 года.

№ 138. *Указъ изъ Правительствующаго Сената въ Канцелярію Главнаго Правленія Сибирскихъ и Казанскихъ заводовъ.*—**Объ опредѣленіи Коллежскаго Ассесора Нетесова управителемъ Екатеринбургскаго монетнаго двора на мѣсто подполковника Угримова.**

Въ нынѣшнемъ 1750 г. Мая 2 дня, по указу Ея Императорскаго Величества, Правительствующій Сенатъ приказали: у передѣлу денежекъ и полушекъ на Екатеринбургскихъ заводахъ на мѣсто подполковника Угримова быть изъ обрѣтающихся не у дѣлъ коллежскому ассесору Михайлѣ Нетесову, которой изпомѣченъ въ Пензенскомъ уѣздѣ, и для того о высылкѣ его въ Канцелярію Главнаго Правленія Сибирскихъ и Казанскихъ заводовъ въ Пензенскую Провинціальную Канцелярію послать указъ, а той Канцеляріи выслать его въ немедленномъ времени, и въ Канцеляріи Главнаго Правленія Сибирскихъ и Казанскихъ заводовъ о томъ вѣдать и чинить по сему Ея Императорскаго Величества указу, а о томъ же въ Сенатскую Контору вѣдѣніе и въ Провинціальную Канцелярію указъ изъ Сената посланъ Мая 11-го 1750 года.

(Екатеринбургскій Горнозаводскій Архивъ, дѣла Конторы монетнаго двора, вязка 50-я, л. 243.)

12 Мая 1750 года.

№ 139. *Доношеніе Канцеляріи Главнаго Правленія Сибирскихъ и Казанскихъ заводовъ въ Бергъ-Коллегію.* — **О присылкѣ въ Канцелярію Главнаго Правленія Сибирскихъ заводовъ точнаго свѣдѣнія, для какого учрежденія приготовлять мѣдные монетные кружки.**

Указомъ Ея Императорскаго Величества, присланнымъ изъ Правительствующаго Сената Февраля отъ 20 числа въ Государственную Бергъ-Коллегію, съ коего изъ той Коллегіи Марта отъ 14 при указѣ же, здѣсь полученномъ Апрѣля 27 сего года, для исполненія копія сообщена, написано: Монетная Канцелярія Правительствующему Сенату представляла, въ дѣло тамошняго денежекъ и полушекъ милліона рублей достальнаго число кружковъ надлежитъ быть 232.978 руб. 50 коп., и чтобъ то число кружковъ повелѣно было отъ Бергъ-Коллегіи прислать, и на то Правительствующій Сенатъ приказали: въ милліонное число денежки и полушки додѣлывать и для того передѣлу Бергъ-Коллегіи въ Монетную Канцелярію отсылать одни токмо мѣдные кружки по препорціи дѣла денежекъ и полушекъ на

*

Екатеринбургскихъ заводахъ, дабы и въ томъ дѣлѣ за малоимѣніемъ кружковъ не учинить остановки, и для того Бергъ-Коллегіи велѣть тѣ кружки дѣлать съ крайнимъ поспѣшеніемъ, а болѣе мѣди въ Монетную Канцелярію какъ изъ Бергъ-Коллегіи, такъ и оной изъ Конторы для того передѣла не посылать, и онымъ изъ Государственной Бергъ-Коллегіи указомъ повелѣно чинить о томъ по тому указу, а понеже и до сего по указу изъ Государственной Бергъ-Коллегіи Мая отъ 24 въ здѣшней Канцеляріи, полученному Іюля 7 числа 1749 года, велѣно къ додѣлкѣ въ указное въ Москвѣ милліона рублей число мѣдныхъ гладкихъ денежныхъ и полушечныхъ кружковъ, по силѣ прежде посланныхъ указовъ, сколько надлежитъ здѣсь дѣлать и присылать въ Москву въ караванѣ, въ томъ же указѣ прежнія о томъ повелѣнія означены слѣдующія: 1) въ 1748 году Января 26 числа, изъ сдѣланныхъ здѣсь по тогдашнее время кружковъ, по силѣ изъ Правительствующаго Сената указа, прислать того года въ караванѣ весною половину (кои посланы). 2) Января 24-го 1749 г., ежели въ указное въ Москвѣ милліона рублей число на Екатеринбургскихъ заводахъ сколько недодѣлано, додѣлать и прислать въ Москву въ будущемъ караванѣ, но по учиненной здѣсь на то выпискѣ оказалось, по указу изъ Правительствующаго Сената 17 Декабря 1747 года велѣно изъ наличныхъ здѣсь кружковъ прислать въ Москву половину, а потомъ и достальные надѣлать сколько надлежитъ и послать въ недодѣланное въ Москвѣ милліонное число, но по указу изъ Правительствующаго же Сената Апрѣля отъ 4-го 1748 года велѣно здѣшней канцеляріи въ дѣлѣ на Екатеринбургскихъ заводахъ денежекъ и полушекъ до прибытія подполковника Угримова, а по прибытіи и ему, Угримову, прилагать крайнее стараніе, дабы какъ наискорѣе указное число тѣхъ денежекъ и полушекъ было надѣлано, а Бергъ-Коллегіи здѣшнюю Канцелярію, не дожидаясь изъ Коммисаріата отпуску въ ту Канцелярію денегъ, денежною казною удовольствовать немедленно и какъ удовольствована будетъ, то столько оныхъ денежекъ и полушекъ надѣлано будетъ оныхъ отпущать въ Сибирскую губернію, а пока здѣшняя Канцелярія отъ Бергъ-Коллегіи деньгами удовольствована не будетъ, то, оставя изъ сдѣланныхъ денежекъ и полушекъ въ той Канцеляріи за мѣдь по 6 руб. за пудъ, достальные по тому жъ отсылать въ Сибирскую Губернскую Канцелярію, и по указу изъ Государственной Бергъ-Коллегіи того жъ Апрѣля отъ 24 повелѣно здѣшней Канцеляріи на содержаніе казенныхъ заводовъ наиболѣе довольствоваться изъ напечатанныхъ здѣсь денежекъ и полушекъ; и того жъ 1748 года Іюля отъ 18 числа въ Правительствующій Сенатъ, въ Бергъ-Коллегію и въ Монетную изъ здѣшней Канцеляріи представлено, что въ одной прорѣзной фабрикѣ прорѣзкою кружковъ на денную и ночную въ печатаніе на 24 станахъ денежекъ и полушекъ работу исправиться не можно, и кружковъ на ту денную и ночную работу не достанетъ, и повелѣно-ль будетъ для денной и ночной работы прорѣзные и плющильные станы прибавить и для расковки молотъ учредить и для того пристойныя фабрики устроить, или одной денной работѣ быть, требовано указу; но на то представленіе изъ Бергъ-Коллегіи опредѣлено въ Правительствующій Сенатъ представить, и представлено, и требовано, не соизволятъ Правительствующій Сенатъ, для недостатка при заводахъ и въ заводскихъ работахъ въ людяхъ, упоминаемое здѣшней Канцеляріи представленіе, о построеніи вновь въ прибавокъ къ расковкѣ, разрѣзкѣ, плащенію мѣди фабрики и въ ней становъ, отмѣнить, а денежные и полушечные кружки попрежнему прорѣзывать на 12 станахъ, и столько онымъ прорѣзать успѣется, то противъ того числа печатаніе производить, и къ тому по препорціи и людей оставить, но на то изъ Бергъ-Коллегіи и изъ здѣшней Канцеляріи представленія отъ Правительствующаго Сената указу не получены, токмо въ здѣшнюю Канцелярію, того жъ 1748 года Ноября отъ 4-го, въ указѣ изъ Монетной Канцеляріи на представленіе подполковника Угримова написано: Правительствующій Сенатъ приказали: по присланному отъ него, подполковника, въ Правительствующій Сенатъ о прибавкѣ фабрикъ доношеніе о всемъ Монетной Канцеляріи разсмотрѣть и представить Правительствующему Сенату, и представлено, что прорѣзныхъ и плющильныхъ становъ, и молотовъ, и горновъ, на Екатеринбургскихъ заводахъ, сколько по числу мѣди и людей прибавить потребно, оное подлежитъ исправить по разсмотрѣнію его, подполковника, и на то Правительствующій Сенатъ приказали о вышеписанномъ быть по объявленному Монетной Канцеляріи представленію; въ указѣ же изъ Правительствующаго Сената Января отъ 24-го 1749 г. въ здѣшнюю написано: Правительствующій Сенатъ на рапортъ оного жъ подполковника Угримова приказали денежки и полушки печатать на скольких станахъ надлежитъ по разсмотрѣнію его, подполковника, а отъ здѣшней Канцеляріи денежные и полушечные кружки по сдѣланіи для печатанія ко оному подполковнику отсылать безъ малѣйшаго продолженія; и по требованію его, подполковника, отъ здѣшней Канцеляріи все исправлено, ибо паки онъ, подполковникъ, требовалъ о прибавкѣ, но только къ расковкѣ мѣди одинъ молотъ, къ переплавкѣ обрѣзковой мѣди одинъ же плавильной горнъ и къ тому мастеровъ, подмастерьевъ и работниковъ 17 человѣкъ, о чемъ и въ Бергъ-Коллегію рапортовано и нынѣ печатаніе денежекъ и полушекъ одною денною работаю идетъ затѣмъ, что кружковъ изъ прорѣзки столько достаетъ, а прежде денная и ночная въ печатаніи работа была для того, что до печатанія запасные кружки были, и къ тому изъ прорѣзки употреблялись; въ 1749 же году Января съ 1-го Іюля по 1-е число кружковъ въ прорѣзкѣ было 13.393 пудъ 38 фунтовъ, денежекъ и полушекъ запечатано 130.580 руб. и потому вѣсомъ имѣетъ быть кружковъ въ прорѣзкѣ 26.784 пуда 36 фунтовъ, денежекъ и полушекъ въ печатаніи 261.160 р., ежели же изъ того числа, сколько нынѣ въ прорѣзкѣ бываетъ кружковъ, половину къ отпуску въ Москву оставлять, то затѣмъ въ печатаніи будетъ денегъ только 130.580 р. изъ коихъ не только отпускомъ Сибирскую губернію удовольствовать, но едва и на заводское содержаніе достанетъ, и для того Государственной Бергъ-Коллегіи изъ здѣшней Канцеляріи Сентября отъ 22-го 1749 г. представлено и требовано указу, по сколько тѣхъ кружковъ здѣсь въ годъ оставлять и въ Москву въ караванахъ посылать, и сколько денегъ при заводахъ удерживать, и затѣмъ въ Сибирскую губернію отпущать, но на то представленіе указа понынѣ не получено, а Сибирская Губернская Канцелярія, при требованіи отпуска въ оную денежной казны, присланными въ нынѣшнемъ 1750 г. въ здѣшнію Канцелярію премеморіями объявляетъ: 1-е, Февраля 3—что бъ 50.000 р. отпустить въ непродолжительномъ времени, ибо въ Сибирской Губернской Канцеляріи въ денежной казнѣ на требуемые разные расходы превеликой недостатокъ состоитъ, а особливо въ удовольствіи полковъ и въ покупкѣ провіанта. 2-е, Марта 26-го—что бъ толикую жъ сумму 50.000 руб. въ непродолжительномъ времени отпустить, и въ оную Губернскую Канцелярію, какъ и Государственной Бергъ-Коллегіи извѣстно, отпущено

360.000, да и тѣ 50.000 руб. отпущаются, и того въ губернію будетъ въ отпуску 410.000 руб., а и всего въ печатаніи здѣсь денегъ съ начала по Апрѣль мѣсяцъ сего года 662.730 руб. и изъ того числа, за отпускомъ въ губернію на содержаніе заводовъ оставлено 252.730 руб., изъ коихъ за неотпускомъ отъ Вятской провинціи на Пермскіе заводы въ 1749 въ году 50.000 р. и прочіе по другимъ заводамъ расходы въ караванъ отпущены; Мая по 1 число въ Екатеринбургѣ въ казначейской конторѣ денежной казны, за онымъ означеннымъ въ губернію отпускомъ, что нынѣ отпускаются, а еще не отпущены и въ расходъ не записаны, останется менѣе 50.000 руб., денежнаго дѣла запечатанныхъ въ Апрѣлѣ мѣсяцѣ, кои еще въ приходъ не вступили, менѣе жъ 20.000 рублей, а по вышеозначенному изъ Правительствующаго Сената Февраля отъ 20 числа сего года, присланному въ Государственную Бергъ-Коллегію указу, кружки отсюда отпускать, хотя и велѣно, но по препорціи дѣла денежекъ и полушекъ на Екатеринбургскихъ заводахъ, дабы въ томъ дѣлѣ за малоимѣніемъ кружковъ не учинить остановки, того ради по указу Ея Императорскаго Величества, во исполненіе нынѣ полученныхъ указовъ, Канцелярія Главнаго заводовъ Правленія опредѣлила: съ прописаніемъ всего означеннаго обстоятельства послать въ Государственную Бергъ-Коллегію доношеніе и истребовать указа, что оная повелитъ чинить: заводы-ли, или губернію, или Монетную Канцелярію удовольствовать, и съ какою куда съ убылью, ибо здѣшняя Канцелярія, не имѣя точнаго на то отъ главной команды повелѣнія, что чинить, не знаетъ и опасна того, что бъ за неисполненіемъ по указамъ не понести какого отвѣта, понеже и о содержаніи заводовъ изъ напечатанныхъ здѣсь денегъ, и объ отпускахъ въ губернію и въ Монетную Канцелярію повелѣнія отъ Правительствующаго Сената и отъ Государственной Бергъ-Коллегіи имѣются, и Государственная Бергъ-Коллегія на сіе что повелитъ.

(Екатеринбургскій Горнозаводскій Архивъ, дѣла Конторы Екатеринбургскаго монетнаго двора, кн. № 56-й, л. 518—521.)

---

29 Мая 1750 года.

№ 140. *Сенатскій указъ.*—**О взиманіи пошлинъ съ привозимыхъ къ Астраханскому порту россійскихъ и иностранныхъ товаровъ по тарифу 1731 г.**

По доношенію Коммерцъ-Коллегіи, коимъ объявляетъ, не соизволитъ-ли Правительствующій Сенатъ повелѣть до той поры, пока на Астраханскіе товары, въ силѣ указовъ Правительствующаго Сената, тарифъ сочиненъ и разсмотрѣнъ будетъ, съ привозныхъ изъ Россіи къ тому Астраханскому порту, кои отпущены будутъ въ Персію и въ другія Азіятскія мѣста, товаровъ брать пошлину по состоявшемуся въ 1731 году тарифу; а съ вывозныхъ изъ Персіи и изъ прочихъ той стороны Азіятскихъ мѣстъ къ помянутому жъ Астраханскому порту товаровъ же, яко съ неименованныхъ въ томъ тарифѣ (какъ и при прочихъ портахъ съ такими жъ поступается) брать по цѣнѣ по 5 копѣекъ съ рубля и принимать въ ту пошлину, ежели у кого ефимковъ не случится, персидскою золотою и серебряною монетою, по учиненному здѣсь въ Монетной Конторѣ росписанію и свидѣтельству, считая по покупной цѣнѣ, золото по 2 руб. по 52 коп., а серебро по 19 коп. чистаго золотникъ, кромѣ показанныхъ въ томъ росписаніи долей, которыхъ, для убѣжанія въ выкладкѣ пошлинъ и затрудненія въ сочиненіи счетовъ при платежѣ пошлинъ, не зачитать, а брать означенныя золотыя и серебряныя монеты токмо цѣлыми, по вышепоказанному Монетной Конторы росписанію, а тѣ затруднительныя въ выкладкѣ доли не считать, ибо отъ того казнѣ Ея Императорскаго Величества имѣетъ быть прибыль; а купцамъ въ такой весьма непримѣчательной мелочи убытку и обиды быть не признавается и они изъ такого малаго числа спорить уповательно не будутъ. И для того съ того о монетахъ росписанія, ради усмотрѣнія, сообщена при томъ доношеніи копія.

Приказали: о взятьѣ съ привозимыхъ къ Астраханскому порту россійскихъ и иностранныхъ товаровъ пошлинъ, доколѣ на Астраханскіе товары въ тамошней Губернской Канцеляріи тарифъ сочиненъ и въ Коммерцъ-Коллегію съ принадлежащими къ оному вѣдомостьми присланъ и въ той Коллегіи по сношенію съ Камеръ-Коллегіею разсмотрѣнъ будетъ, поступать по состоявшему въ 1731 году тарифу, и во всемъ учинить той Коллегіи по вышесказанному своему представленію и мнѣнію, и о томъ въ оную Коллегію послать указъ.

(I П. С. З. № 9.751.)

---

29 Мая 1750 года.

№ 141. *Сенатскій указъ.*—**О взиманіи пошлинъ турецкою монетою въ новоучрежденной таможнѣ при урочищѣ, называемомъ Богатый Колодезь.**

Предъ собраніе Правительствующаго Сената впущенъ былъ Коммерцъ-Коллегіи ассесоръ Лодыгинъ и подалъ доношеніе, коимъ требуетъ, въ новоучрежденной вверхъ по рѣкѣ Дону отъ устья рѣки Темерника, противъ урочища, называемаго Богатый Колодезь, пограничной таможнѣ въ пошлину турецкой монеты по той-ли цѣнѣ, какъ по пробѣ въ Монетной Конторѣ явились, повелѣно будетъ брать, или какъ инако, и буде по той цѣнѣ, то бъ повелѣно было, вмѣсто показанныхъ въ приложенномъ при томъ росписаніи долей, брать въ казну четверти или половины, какъ указомъ Правительствующаго Сената прошлаго 1740 года повелѣно, вмѣсто такихъ долей писать половины или четверти, для того, ежели тѣ малыя доли числить, какъ во учиненномъ въ той Коллегіи росписаніи показано, то въ счисленіи пошлинъ и въ сочиненіи счетовъ происходить будутъ немалыя конфузіи и затрудненія; а по мнѣнію де той Коллегіи, показанныя по пробѣ въ Монетной Конторѣ въ вѣсу золота и серебра турецкихъ денегъ доли надлежитъ оставить, а брать вмѣсто тѣхъ долей половины или четверти золотника; ибо де отъ того въ казнѣ Ея Императорскаго Величества имѣетъ быть прибыль, а купцамъ изъ того убытку или обиды не признавается и они въ томъ, уповательно, изъ такого малаго числа спорить не будутъ, чего ради съ помянутаго росписанія для усмотрѣнія Правительствующему Сенату приложена при томъ копія. Приказали: о взятьѣ вышеписанной во учрежденной таможнѣ въ пошлину турецкихъ денегъ, вмѣсто долей половины или четверти золотника, поступать по вышеписанному Коммерцъ-Коллегіи представленію и мнѣнію.

(I П. С. З. № 9.752.)

---

18 Іюня 1750 года.

№ 142. *Сенатскій указъ.* — **О приготовленіи на монетномъ дворѣ гривенниковъ на 532.855 рублей.**

По указу Ея Императорскаго Величества Правительствующій Сенатъ приказали: въ Монетную Канцелярію послать указъ и велѣть: къ сдѣланнымъ до нынѣ на монетномъ дворѣ гривенникамъ и заготовленнымъ кружкамъ при передѣлахъ на монетномъ дворѣ серебра въ рублевую и полтинную монету для хожденія въ народѣ сдѣлать гривенниковъ еще 532.855 руб., дабы, въ случаѣ оныхъ недостатка, въ размѣнѣ крупной монеты не могло послѣдовать крайней нужды; и Монетной Канцеляріи учинить о томъ по сему Ея Императорскаго Величества указу.

(Моск. Архивъ М-ва Юстиціи, дѣла Сената по Монетной Канцеляріи, кн. № 9/1423, л. 969.)

4 Января 1751 года.

№ 143. *Доношеніе коллежскаго совѣтника Михаила Нетесева въ Правительствующій Сенатъ.* — **Объ окончаніи передѣла денежекъ и полушекъ въ количествѣ одного милліона рублей и проч.**

По указу Ея Императорскаго Величества изъ Правительствующаго Сената велѣно, для удовольствія въ Сибирской губерніи на вымѣнъ изъ народа мелкихъ серебряныхъ денегъ и для размѣну крупной монеты, дозволить на здѣшнихъ Екатеринбургскихъ казенныхъ заводахъ изъ наличной мѣди сдѣлать и перепечатать мѣдныхъ денежекъ и полушекъ до милліона рублей, вѣсомъ противъ прежнихъ сдѣланныхъ денежекъ и полушекъ по десяти рублей изъ пуда, и отдавать тѣ денежки и полушки для вымѣну мелкихъ денегъ и крупной монеты, недожидаясь всего передѣла, въ Сибирскую губернію, дабы, въ народѣ въ денежкахъ и полушкахъ недостатка не послѣдовало, а въ инструкціи, данной изъ Москвы изъ Монетной Конторы полковнику Ведингу*) (по которой и нынѣ мнѣ поступать велѣно) въ 11-мъ пунктѣ написано: по окончаніи передѣла денежекъ и полушекъ милліона рублей станы и прочіе инструменты, сколько оныхъ будетъ налицо, все, собравъ въ одно удобное мѣсто, запечатать печатью до указу, а по счетѣ минцпробирера, тако жъ рѣзчиковъ и монетчиковъ выслать въ Москву въ Монетную Канцелярію безъ замедленія. Нынѣ же съ помощію Божіею въ числѣ милліона рублей денежекъ и полушекъ сдѣлано восемьсотъ шестьдесятъ тысячъ триста сорокъ рублей, затѣмъ осталось додѣлать сто тридцать девять тысячъ шестьсотъ шестьдесятъ рублей и по той дѣйствительной работѣ, ежели чрезвычайнаго помѣшательства и остановки слѣдовать не будетъ, то уповаемъ, что оной милліонъ рублей сего 1751 года Іюля 1-го числа кончиться можетъ, а впредь болѣе сколько дѣлать или нѣтъ, точнаго повелѣнія ко мнѣ изъ Правительствующаго Сената и изъ Монетной Канцеляріи не имѣется, а буде же еще такъ долговременно не получу резолюціи, а оной милліонъ рублей весь отпечатается, то я долженъ по силѣ инструкціи, данной полковнику Ведингу, исполненіе учинить, какъ выше сего изображено, инструменты собрать въ одно мѣсто, а мастеровъ въ Москву отослать, и ради того по указу Ея Императорскаго Величества мною опредѣлено въ Правительствующій Сенатъ и Монетную Канцелярію представить доношеніями и требовать указу: повелѣно-ль будетъ на здѣшнихъ Екатеринбургскихъ казенныхъ заводахъ болѣе онаго опредѣленнаго числа, милліона рублей, денежекъ и полушекъ дѣлать или нѣтъ. Такожде изъ Канцеляріи Главнаго Правленія Сибирскихъ и Казанскихъ заводовъ какое мнѣ за бытіе у денежнаго дѣла жалованіе производить, издержанныя мною на прогоны собственныя деньги отъ Пензенской провинціи до Екатеринбурга (коихъ мною употреблено не малое число) выдать, во оную Канцелярію опредѣлить указомъ, ибо бывшіе при томъ денежномъ дѣлѣ командиры жалованіе получали противъ армейскихъ полковниковъ по оное время: подполковникъ Ведингъ по шестисотъ рублей, подполковникъ Угримовъ по триста по шестидесяти рублей, а я, за неполученіемъ онаго жалованія съ Іюля 12-го числа прошлаго 1750 года, ко оному времени уже восьми мѣсяцевъ, на своемъ пропитаніи и за отдаленіемъ отъ деревни своей и дороговизною здѣшняго хлѣба и харчевыхъ припасовъ, а паче отъ безвременной высылки Пензенскимъ провинціальнымъ воеводой Жуковымъ по бывшей у него со мною ссорѣ и за недачею имъ вышеписанныхъ прогонныхъ денегъ, пришелъ въ крайнюю скудость и раззореніе, отъ чего денное пропитаніе имѣю съ великою нуждою, а если же паче чаянія вышеписанной резолюціи не послѣдуетъ, то я и дневного пропитанія себѣ имѣть не буду, и съ покорностію моею прошу учинить о томъ милостивую непродолжительную резолюцію. А когда же Правительствующій Сенатъ еще кромѣ онаго милліона рублей дѣлать на здѣшнихъ Екатеринбургскихъ казенныхъ заводахъ денежекъ и полушекъ впредь соизволитъ опредѣлить, чтобы повѣлено было оное дѣло имѣть въ вѣдѣніи и смотрѣніи здѣшней Канцеляріи попрежнему, какъ и прежде до окончанія нынѣшняго милліона рублей денежное дѣло подъ вѣдѣніемъ оной Канцеляріи было, а меня за одержимыми моими болѣзнями и старостіею моею уволить въ домъ мой попрежнему для излѣченія оныхъ моихъ болѣзней и обо всемъ вышеписанномъ Правительствующій Сенатъ, что соблаговолитъ.

(Екатеринбургскій Горнозаводскій Архивъ, дѣла Конторы монетнаго двора, кн. 50, лл. 361—362.)

*) Фамилія полковника Венда во многихъ документахъ искажается въ Вендингъ, Ведингъ, Вейдингъ, Вейде.

24 Января 1751 года.

№ 144. *Именной указъ, объявленный изъ Кабинета Ея Императорскаго Величества Монетной Канцеляріи.* — **О сдѣланіи 10.000 червонныхъ съ означеніемъ на оныхъ года, мѣсяца и числа.**

Ея Императорское Величество указала: сдѣлать въ Москвѣ на монетномъ дворѣ 10.000 червонныхъ такихъ, какіе въ прошломъ 1749 году, по силѣ именнаго Ея Императорскаго Величества указу за подписаніемъ собственныя Ея Императорскаго Величества руки, даннаго оной Канцеляріи въ томъ 1749 году Іюля 7 дня, противъ голландскихъ пробы $94^2/_3$, съ портретомъ Ея Императорскаго Величества и съ гербомъ Россійскимъ, тако жъ съ портретомъ Ея Императорскаго Величества и съ крестомъ Святаго Апостола Андрея Первозваннаго, дѣланы были; но понеже по оному Ея Императорскаго Величества указу повелѣно, чтобъ новые съ прежде-сдѣланными червонными не были смѣшаны, то на новыхъ червонныхъ положить знаки году, мѣсяца и числа. Того

ради Монетная Канцелярія имѣетъ приказать на печатаніе оныхъ червонныхъ готовить штемпеля и на нихъ назначить настоящій годъ, мѣсяцъ и число, а на дѣло оныхъ червонныхъ золото по исчисленію, сколько надлежитъ на 10.000 червонныхъ и съ угаромъ, тако жъ сколько какого сорта дѣлать червонныхъ извѣстіе, прислано будетъ изъ Кабинета Ея Императорскаго Величества; тако жъ приготовить чеканы на двойные червонные, одни съ гербомъ, другіе съ крестомъ.

(I П. С. З. № 9.831.)

8 Февраля 1751 года.

№ 145. *Сенатскій указъ.* — **О невывозѣ изъ Россіи за границу серебряной рублевой и прочей монеты и серебряныхъ мелкихъ денегъ, и о неввозѣ въ россійскіе города мѣдныхъ денегъ.**

Объявляется во всенародное извѣстіе. Понеже всѣмъ довольно извѣстно есть, что при жизни Всевлюбезнѣйшаго Ея Императорскаго Величества Государя Родителя, блаженныя и вѣчной славы достойныя памяти, Императора Петра Великаго, многими въ народъ публикованными печатными указами накрѣпко запрещено, чтобъ мелкихъ серебряныхъ и мѣдныхъ копѣекъ изъ-за границы въ Россію не впускать, дабы подъ видомъ россійскихъ, какія въ иныхъ краяхъ поддѣланныя, не входили, тако жъ и изъ Россіи серебряной монеты и мелкихъ денегъ и въ слиткахъ серебра за границу не пропускать, и для того велѣно въ пограничныхъ мѣстахъ, поставя крѣпкіе караулы, чтобъ того смотрѣли накрѣпко. А по кончинѣ Его Императорскаго Величества, при жизни блаженныя памяти Государыни Императрицы Анны Іоанновны, въ 1735 году, оное еще подтверждено, и притомъ особливо смотрѣть велѣно, чтобъ никакихъ мѣдныхъ пятикопѣечниковъ изъ чужихъ мѣстъ или изъ-за границъ не ввозили; а ежели россійскіе или въ чужихъ краяхъ поддѣланные пятикопѣечники, за тѣми публичными указами, изъ чужихъ краевъ кто ввозить будетъ, оные брать въ казну, безъ всякаго за нихъ платежа, да сверхъ того тѣмъ, которые ихъ привезли, по важности дѣла, чинить смертную казнь, со взятьемъ имѣнія ихъ въ казну; о чемъ въ прошломъ 1744 году Мая 11 дня по Высочайшему Ея Императорскаго Величества именному указу, въ подтвержденіе вышеписанныхъ прежнихъ состоявшихся о томъ указовъ, въ народъ печатными указами публиковано и притомъ наикрѣпчайше повелѣно, чтобъ никто мѣдныхъ пятикопѣечниковъ и денежекъ изъ-за границы въ Россію, тако жъ и въ Малороссійскіе города, ни тайно, ни явно, отнюдь и ни подъ какимъ протекстомъ, хотя бъ оные и россійскаго чекана были, ввозить не дерзали, напротивъ же того, серебряной рублевой и прочей монеты, и серебряныхъ мелкихъ денегъ, и сдѣланной всякой посуды, и слитковъ изъ Россіи за границу не вывозили, чего накрѣпко смотрѣть въ пограничныхъ городахъ губернаторамъ, воеводамъ и прочимъ командирамъ, тако жъ и на всѣхъ форпостахъ и заставахъ, а гдѣ заставъ нѣтъ, а проѣзды тѣми мѣстами бываютъ, въ оныхъ немедленно заставы учредить губернаторамъ съ товарищи, и на оные на всѣ форпосты и заставы опредѣлить для того особливыхъ добрыхъ и надежныхъ людей, что и учинено, и велѣно имъ проѣзжающихъ изъ-за границъ всякихъ чиновъ людей, хотя бы россійской или иностранной, какого бъ достоинства и чести ни былъ, съ товарами и безъ товаровъ всѣхъ осматривать; и ежели у кого мѣдные пятикопѣечники, копѣйки и денежки и полушки найдутся, онаго тотчасъ со всѣми его пожитки и вещьми, которыя при немъ будутъ, и съ тѣми воровскими деньгами арестовать и объявить въ томъ пограничномъ городѣ губернатору, или гдѣ кто другой командиръ будетъ, которымъ о томъ накрѣпко розыскивать, и ежели дойдетъ до пытки, то и пытать, гдѣ они тѣ мѣдныя деньги взяли, и для чего въ Россію за публикованными указами ввозили; и по розыску оныхъ людей, кто въ томъ виною найдется, въ тѣхъ же мѣстахъ, гдѣ кто пойманъ будетъ, казнить смертью, а оныя арестованныя деньги, пожитки и вещи брать въ казну безденежно и отсылать въ Монетную Канцелярію. А тѣмъ людямъ, кто на форпостахъ и заставахъ, или въ другихъ гдѣ мѣстахъ, тѣхъ ѣдущихъ изъ-за границы съ мѣдными деньгами поймаетъ, изъ тѣхъ конфискованныхъ всякихъ пожитковъ и денегъ, кромѣ воровскихъ, давать въ награжденіе половину, а воровскихъ денегъ въ награжденіе имъ не давать, а отсылать, какъ и выше писано, въ Монетную Канцелярію. Такимъ же образомъ поступать и съ проѣзжающими за границу, чтобъ россійской серебряной рублевой, полтинной и прочей монеты, и мелкихъ серебряныхъ денегъ, и сдѣланной всякой посуды, и слитковъ изъ Россіи не вывозили. Буде же опредѣленные на форпостахъ и на заставахъ кого изъ-за границы въ Россію съ мѣдными пятикопѣечниками, денежками и полушками, хотя бъ оныя и россійскаго чекана были, или изъ Россіи за границу съ серебряною монетою и мелкими деньгами и слитками кого хотя однажды пропустятъ, съ великою или съ малою суммою, такихъ по подлинному изслѣдованію казнить смертью, а именно, на томъ мѣстѣ, гдѣ такой пропускъ учинилъ, повѣсить. И о томъ тѣмъ, опредѣленнымъ на заставы и форпосты отъ губернаторовъ и воеводъ, дать особливыя инструкціи, а при портахъ, чтобъ водою на корабляхъ и прочихъ судахъ въ Россію мѣдныхъ пятикопѣечниковъ, денежекъ и полушекъ не привозили, а изъ Россіи серебряныхъ монетъ и денегъ и сдѣланной всякой посуды и слитковъ не вывозили, о томъ крѣпкое смотрѣніе имѣть Коммерцъ-Коллегіи и портовымъ таможнямъ; и для того опредѣленнымъ къ досмотру кораблей, или кому Коммерцъ-Коллегія запотребно разсудитъ, дать особливыя инструкціи во всемъ такого жъ содержанія, какъ вышеопредѣленнымъ на заставахъ и форпостахъ дать велѣно. А понеже уповательно, что мѣдные пятикопѣечники, и денежки, и полушки въ Россію привозятся большею частію заграничными жителями, кои въ Россію пріѣзжаютъ на торжки и ярманки и съ своими товарами, и безъ товаровъ, и на тѣ мѣдныя деньги вымѣнивая, золотые червонные и серебряную монету и мелкія деньги вывозятъ за границу; того ради, сверхъ вышеозначенныхъ на заставахъ и форпостахъ осмотровъ, и на тѣхъ торжкахъ и ярманкахъ накрѣпко смотрѣть, чтобъ тѣ пріѣзжіе изъ-за границъ на мѣдные пятикопѣечники, денежки и полушки, золотыхъ червонныхъ и серебряной монеты, и мелкихъ серебряныхъ денегъ, отнюдь не вымѣнивали, а ежели за кѣмъ то усмотрятъ, такого тотчасъ арестовать, и по подлинному свидѣтельству всѣ его пожитки и вещи брать въ казну безденежно, а ихъ выбить за границу, дабы впредь такъ чинить было неповадно. И для того смотрѣнія на тѣ ярманки и торжки посылать вѣрныхъ и надежныхъ людей, а именно: въ Малой Россіи изъ Генеральной Войсковой Канцеляріи, а въ Россійскихъ городахъ изъ Губернскихъ и Воеводскихъ Канцелярій, и давать имъ инструкціи, въ которыхъ крѣпкое подтвержденіе писать,

что бъ они обидъ, раззоренія, нападковъ и напрасныхъ приметокъ отнюдь не чинили, не токмо подъ потеряніемъ чести и имѣнія, но и политической смерти. А что бъ оныя воровскія мѣдныя деньги въ народѣ не ходили и въ казну въ подати и не въ какіе сборы приниманы не были, въ томъ поступать по силѣ указа Родителя Ея Императорскаго Величества, блаженныя и вѣчной славы достойныя памяти Государя Императора Петра Великаго, прошлаго 1722 года во всемъ непремѣнно. А нынѣ Правительствующему Сенату извѣстно учинилось, что въ недавнемъ времени старыхъ россійскихъ серебряныхъ копѣекъ въ нѣкоторой нѣмецкой городъ на 1.500 талеровъ привезено и на тамошнемъ монетномъ дворѣ промѣнено; того ради Правительствующій Сенатъ приказали: какъ о невывозѣ изъ России за границу серебряной рублевой и прочей монеты, и серебряныхъ мелкихъ денегъ, и сдѣланной всякой посуды и слитковъ, такъ и о неввозѣ изъ-за границы въ Россію и Малороссійские города мѣдныхъ пятикопѣечниковъ, денежекъ и полушекъ, хотя бъ оные и россійскаго чекана были, кромѣ выѣзжающихъ за границу партикулярныхъ людей и курьеровъ, кои при себѣ не болѣе ста червонныхъ и золотые и серебряные часы, табакерки, шпаги, пряжки и тому подобное, для своего единственнаго употребленія, а не для продажи, и одинакимъ числомъ имѣть будутъ, у таковыхъ, по именному Ея Императорскаго Величества указу, состоявшемуся прошлаго 1744 г. Ноября 9 дня, оныхъ денегъ и вещей отбирать не велѣно, и о томъ изъ Сената указы посланы. Тако жъ и кромѣ мѣщанъ города Риги, которымъ въ силѣ жъ вышеозначеннаго Ея Императорскаго Величества 1744 года Мая 11 дня указа, по особливому изъ Правительствующаго Сената посланному въ Рижскую Губернскую Канцелярію указу, выпускаемые изъ Риги въ сосѣдния провинціи иностранные албертные ефимки, золотые червонные и прочую иностранную монету, какая въ купечествѣ попрежнему ихъ обыкновенію обращается, пропускать безъ задержанія. Подъ наижесточайшимъ штрафомъ во всемъ государствѣ еще публиковать, что бъ во всемъ томъ вездѣ поступано было, какъ изображенными выше сего указами повелѣно. А ежели кто и за симъ Ея Императорскаго Величества указомъ противу вышеписаннаго въ чемъ поступитъ, съ тѣми уже конечно учинено будетъ по вышеизображенному Ея Императорскаго Величества Высочайшему и въ народъ публикованному Мая 11 дня 1744 г. указу во всемъ непремѣнно. И для того сей указъ, обще съ онымъ Ея Императорскаго Величества, публикованнымъ въ народъ Мая 11 дня 1744 г. указомъ, какъ въ городахъ, такъ и въ селахъ, во всѣхъ церквахъ для всенароднаго извѣстія въ Воскресные дни и въ Господскіе праздники читать, и прибить при церковныхъ дверяхъ и при градскихъ воротахъ, и при публичныхъ мѣстахъ, и при торжкахъ, гдѣ пристойно, дабы о томъ былъ всякъ свѣдомъ и поступалъ по вышеозначенному 1744 года Мая 11 дня и по сему указомъ непремѣнно.

(I П. С. З. № 9.833.)

13 Февраля 1751 года.

№ 146. *Вѣдомость.* — **О задѣльной платѣ рабочимъ за приготовленіе денежекъ и полушекъ на Екатеринбургскомъ монетномъ дворѣ.**

Изъ подаваемыхъ о задѣльной платѣ за пожегъ, гурченіе и тисненіе денежекъ и полушекъ мѣсячныхъ росписей, сколько монетчикамъ, работникамъ, гуртильщикамъ и подкладчикамъ опредѣленнаго Канцеляріею окладного жалованія пришло и что они на тѣ оклады задѣльныхъ денегъ получали, явствуетъ ниже сего:

1748 году Января съ 27 Марта по 1 число за пожегъ, гурченіе и за тисненіе денегъ, двѣнадцати тысячъ четырехъ сотъ восьмидесяти рублей, выдано, по указу изъ Канцеляріи Главнаго заводовъ Правленія Декабря 23-го 1747 года, Марта 24-го чиселъ 1748 года окладного жалованья монетчикамъ, работникамъ, гуртильщикамъ и подкладчикамъ, всего двѣсти сорокъ два рубля двадцать пять съ половиною копѣекъ. ибо въ то время денежное дѣло было еще не въ полномъ установленіи и затѣмъ произведено за окладное жалованье, а не изъ задѣлья.

За пожегъ и гурченіе Марта съ 1 сего 1749 г. Января по первое число денежныхъ и полушечныхъ кружковъ, всего трехъ сотъ сорокъ одной тысячи четырехъ сотъ восьмидесяти рублей, вѣсомъ тридцати четырехъ тысячъ сто восьмидесяти пудовъ двадцати одного фунта тридцати трехъ золотниковъ обошлось окладного жалованья на опредѣленные Канцеляріею оклады Апрѣля 9 дня прошлаго 1738 году монетчикамъ, работникамъ, гуртильщикамъ восемь сотъ девяносто рублей семнадцать и три четверти копѣйки, задѣльно плату получили, съ пуда по три копѣйки, тысяча двадцать пять рублей сорокъ копѣекъ съ половиною, и такъ вышепомянутые монетчики, работники, гуртильщики и подкладчики противъ окладного жалованья задѣльныхъ денегъ за пожегъ и гурченіе выработали больше сто тридцать пять рублей двадцать двѣ и три четверти копѣйки.

За тисненіе вышеписаннаго же числа денежекъ и полушекъ, трехъ сотъ сорокъ одной тысячи четырехъ сотъ восьмидесяти рублей, вѣсомъ тридцать четыре тысячи сто пятьдесятъ пудовъ четырехъ фунтовъ тридцати девяти золотниковъ, обошлось окладного жалованья двѣ тысячи пятьсотъ пятнадцать рублей тридцать три съ половиною копѣйки, задѣльной платы по семи копѣекъ съ пуда получили: двѣ тысячи триста девяносто рублей сорокъ девять съ четвертью копѣйки; противъ опредѣленныхъ окладовъ задѣльной платы за тисненіе выработано оными монетчиками, работниками и подкладчиками, менѣе сто двадцать четыре рубля восемьдесятъ четыре копѣйки. 13 Февраля 1749 года. Сей счетъ поданъ отъ минцпробирера Шагина при доношеніи, которое доношеніе собщено со счетомъ же о подлинномъ числѣ новосдѣланныхъ денежекъ и полушекъ, въ Январѣ сего 1749 году сдѣланныхъ и запечатанныхъ, и что за то надлежитъ мастеровымъ и рабочимъ людямъ задѣльной платы.

(Екатеринбургскій Горнозаводскій Архивъ, дѣла Конторы, монетнаго двора, кн. № 50, л. 58.)

4 Марта 1751 года.

№ 147. *Именной указъ, объявленный изъ Кабинета Ея Величества Монетной Канцеляріи.* — **О неупотребленіи хранящагося въ Монетной Канцеляріи золота въ расходъ безъ Высочайшаго разрѣшенія.**

Ея Императорское Величество указала: изъ наличнаго при Монетной Канцеляріи и Конторѣ золота три пуда употребить въ дѣло червонныхъ россійскихъ, какіе предъ симъ сдѣлать велѣно; въ томъ числѣ въ двойные одинъ пудъ, и какъ двойные, такъ и одинакіе, а всѣ на два сорта

пополамъ, первые съ портретомъ Ея Императорскаго Величества и съ гербомъ Россійскимъ, а другіе съ портретомъ же и съ крестомъ Апостола Андрея, и по передѣлѣ взнесть въ комнату Ея Императорскаго Величества, какъ скоро въ готовности будутъ, безъ замедленія; а достальное золото, наличное и которое впредь въ приходѣ будетъ, хранить при Монетной Канцеляріи и Конторѣ и въ расходъ безъ указа Ея Императорскаго Величества не употреблять.

(I П. С. З. № 9.836.)

---

27 Марта 1751 года.

№ 148. *Сенатскій указъ.*—**О дозволеніи вымѣнивать на товары золото и серебро, привозимое въ Оренбургъ и въ Троицкую крѣпость азіятскими купцами.**

Правительствующій Сенатъ, по присланному отъ тайнаго совѣтника, кавалера и Оренбургской губерніи губернатора, Неплюева, да отъ бригадира Тевкелева, отъ 29 Января нынѣшняго 1751 года доношенію и сообщенному при немъ, о распространеніи Оренбургской коммерціи, на три части расположенному представленію со мнѣніемъ, приказали: привозимое въ Оренбургъ и въ Троицкую крѣпость, состоящую на Уйской линіи, азіятскими купцами серебро и золото вымѣнивать попрежнему купцамъ на товары свои свободно, понеже и оные купцы того серебра и золота всего въ партикулярныя работы употребить не могутъ, но большою частію отдаютъ оное на монетные дворы, какъ то въ 1749 и въ 1750 годахъ дѣйствительно уже и было; буде же они, россійскіе купцы, то вымѣнное серебро и золото для отдачи на монетные дворы везти не похотятъ, а для скорой выручки денегъ пожелаютъ продать въ казну въ Оренбургѣ и въ Троицкой крѣпости, то оное у нихъ и покупать на губернскія деньги, и на сколько когда по цѣнѣ того золота и серебра куплено будетъ, о томъ давать знать Монетной Канцеляріи, которой тѣ деньги немедленно въ Оренбургъ отсылать, дабы въ тамошнихъ расходахъ остановки не было, а то золото и серебро брать той Канцеляріи на монетные дворы. Буде жъ тамошнихъ доходовъ на ту покупку будетъ недостаточно, тогда Монетной Канцеляріи посылать туда деньги заранѣе, сколько когда надлежитъ, по сношенію съ нимъ, тайнымъ совѣтникомъ Неплюевымъ; а для пробованія того серебра и золота отправить изъ Монетной Канцеляріи пробирнаго мастера съ надлежащими инструменты и припасы.

(I П. С. З. № 9.842.)

---

11 Іюня 1751 года.

№ 149. *Указъ изъ Монетной Канцеляріи въ Канцелярію Главнаго Правленія Сибирскихъ и Казанскихъ заводовъ.*— **Объ убавкѣ числа печатныхъ становъ и работниковъ въ виду выдѣлки съ 1751 г. однихъ гладкихъ кружковъ.**

Въ присланныхъ въ Монетную Канцелярію изъ оной Канцеляріи Главнаго заводовъ Правленія, да отъ обрѣтающагося тамъ же въ Екатеринбургѣ у смотрѣнія при дѣлѣ мѣдныхъ денежекъ и полушекъ коллежскаго совѣтника Михаила Нетесева доношеніяхъ между прочимъ объявлено; именно *въ канцелярскомъ*: въ тое де Канцелярію въ промеморіи отъ помянутаго, находящагося тамъ надъ денежнымъ дѣломъ командира, Михаила Нетесева объявлено, что въ число милліона рублей денежекъ и полушекъ сдѣлано до восьми сотъ шестидесяти тысячъ рублей, затѣмъ осталось додѣлать сто сорокъ тысячъ рублей и уповаемо, что оный милліонъ рублей сего 1751 года Іюля къ 1 числу кончиться можетъ, а впредь болѣе онаго дѣлать или нѣтъ, точнаго повелѣнія изъ Правительствующаго Сената и изъ Монетной Канцеляріи не имѣется; а по справкѣ де той Канцеляріи въ инструкціи, данной изъ Монетной Конторы полковнику Венду Іюля 31 дня 1747 года, по которой и оному Нетесеву поступать велѣно, съ которой въ тое Канцелярію Октября 12 того жъ года при промеморіи изъ Монетной Конторы точная копія присылана, въ 11 пунктѣ написано: по окончаніи того денежекъ и полушекъ передѣла милліона рублей, станы и прочіе инструменты, сколько оныхъ будетъ налицо, всѣ, собравъ въ одно удобное мѣсто, запечатать ему, полковнику, своею печатью до указу и минцпробирера по счетѣ тако жъ и рѣзчиковъ и мастеровъ, выслать въ Москву въ Монетную Контору безъ умедленія; и въ оной же Канцеляріи Главнаго заводовъ Правленія опредѣлено: для заготовленія къ отпуску въ Москву кружковъ, чтобъ оные присовокупить по довольству печатанныхъ денежекъ и полушекъ, изъ числа оною опредѣленнаго изъ имѣющихся нынѣ на денежномъ дворѣ печатныхъ двѣнадцати становъ въ дѣйствіи оставить восемь становъ, а четыремъ станамъ не дѣйствительнымъ быть, а оные четыре стана по данной изъ Монетной Конторы полковнику Венду инструкціи собрать и на томъ денежномъ дворѣ, положа въ пристойное мѣсто, ему, Нетесеву, своею печатью запечатать и отъ тѣхъ отставленныхъ четырехъ становъ бойцовъ, подкладчиковъ и по той препорціи гуртильщиковъ, рѣзчиковъ, кузнецовъ и работниковъ, сбавя отъ денежнаго дѣла, опредѣлить къ заводскимъ работамъ и ремесламъ, а караульныхъ солдатъ отъ того денежнаго дѣла по тому жъ убавить же, также и присланныхъ изъ Москвы монетчиковъ, чтобъ они бы безъ пропитанія не были, имѣетъ онъ, Нетесевъ, употреблять, по своему разсмотрѣнію, а кружковъ мѣдныхъ гладкихъ денежныхъ и полушечныхъ въ требуемое Монетною Канцеляріею число, въ двѣсти тридцать двѣ тысячи девятьсотъ семьдесятъ восемь рублей пятьдесятъ копѣекъ, какъ возможно тамошней денежнаго дѣла конторѣ къ отпуску въ сегодномъ караванѣ пріуготовить и на Уткинскую Чусовскую казенную пристань зимнимъ путемъ отправить до двадцати тысячъ рублей, а затѣмъ достальные на преднаписанныхъ восьми станахъ печатаніемъ производить, а хотя де помянутый Нетесевъ означенною промеморіею объявилъ, что недопечатанное въ число милліона сто сорокъ тысячъ рублей уповаемо допечатать сего 1751 года Іюля къ 1 числу, но для вышеписаннаго отпуска въ Москву денежныхъ и полушечныхъ, за убавкою становъ, оные сто сорокъ тысячъ рублей имѣютъ въ допечатаніи быть развѣ Октября къ 1 числу и потомъ ему, Нетесеву, и присланнымъ изъ Москвы монетчикамъ, бойцамъ и подкладчикамъ гдѣ быть, или по данной полковнику Венду инструкціи въ Москву въ Монетную Контору отправить, о томъ отъ Правительствующаго Сената и отъ Монетной Канцеляріи требовать указа. *Во 2-ой—совѣтника Нетесева*, на присланную о вышеписанномъ изъ помянутой заводской Канцеляріи промеморію имъ опредѣлено: для приготовленія гладкихъ кружковъ къ отпуску въ Москву убавить же на денежномъ дворѣ печатныхъ четыре стана, а восьми въ дѣйствіи быть, и оные четыре стана по силѣ

инструкціи, данной полковнику Венду, положить на денежномъ дворѣ въ отдѣльное удобное мѣсто и запечатать печатью, а оставленныхъ отъ тѣхъ четырехъ становъ печатныхъ излишнихъ бойцовъ, подкладчиковъ, гуртильщиковъ, рѣзчиковъ и кузнецовъ, и работниковъ, пересмотря по поданнымъ отъ Конторы денежнаго дѣла именамъ ихъ списку, сбавить и отослать въ Екатеринбургскую заводскую Контору, также и караульныхъ на денежномъ дворѣ солдатъ, сбавя по тому жъ, отослать къ Екатеринбургскимъ казеннымъ дѣламъ; а кружковъ мѣдныхъ гладкихъ денежныхъ и полушечныхъ Конторѣ денежнаго дѣла, какъ скоро возможно, къ отпуску въ сегодномъ караванѣ пріуготовить и на Уткинскую Чусовскую казенную пристань заблаговременно зимнимъ путемъ отправить до двадцати тысячъ рублей; кружковъ въ отпускъ въ караванѣ отдавать на счетъ изъ находящихся на денежномъ дворѣ счетчику одному, кому же за нимъ также и въ отправленіи и въ пріемѣ оныхъ росписываться и смотрѣніе имѣть, того въ сообщенной изъ оной Канцеляріи промеморіи не показано, а онъ де за онымъ отправленіемъ смотрѣніе имѣть, не отписывая въ Правительствующій Сенатъ и въ Монетную Канцелярію, вступить опасенъ, а достальные де кружки, по отпускѣ означенныхъ двадцати тысячъ рублей въ требуемое число въ Москву, сколько ихъ отъ печатанія на восьми станахъ оставатся будетъ, оные изъ обрѣзной фабрики для содержанія на денежный дворъ нынѣ допустить, а въ инструкціи де, данной полковнику Венду, въ 4 пунктѣ написано, чтобъ на денежномъ дворѣ запечатанныхъ денежекъ и полушекъ не содержать болѣе отъ трехъ до пяти тысячъ рублей и для того жъ, повелѣно-ль будетъ оные кружки на денежный дворъ принимать или нѣтъ, требовать отъ Правительствующаго Сената и изъ Монетной Канцеляріи указу, и буде тамъ на денежномъ дворѣ деревянныя зданія и близъ онаго казенное и обывательское строеніе все жъ деревянное, дабы, отъ чего Боже сохрани, не учинилось какого нечаянно пожару, а казнѣ убытку и денежному дѣлу продолженія, по вышеписанномъ тѣми доношеніями требовано указу; и по Ея Императорскаго Величества указу въ Монетной Канцеляріи опредѣлено: въ вышеупомянутую Главнаго Правленія Сибирскихъ и Казанскихъ заводовъ Канцелярію послать Ея Императорскаго Величества указъ и велѣть по окончаніи тамъ вышеписаннаго передѣла мѣдныхъ денежекъ и полушекъ милліона рублей объ отсылкѣ въ Москву въ Монетную Контору и о собраніи становъ исполненіе учинить по преждепосланному въ тое Канцелярію изъ Правительствующаго Сената указу и вышепомянутой, данной полковнику Венду, инструкціи (съ которой и въ тое Канцелярію для исполненія сообщена копія) во всемъ непремѣнно жъ; въ какой же силѣ по вышеупомянутому изъ той Канцеляріи въ Правительствующій Сенатъ доношенію указъ въ Канцелярію полученъ будетъ, по оному тогда исполненіе учинить, какъ онымъ указомъ повелѣно будетъ, во всемъ непремѣнно, а въ Монетную Канцелярію для извѣстія съ того указа прислать при рапортѣ копію, а коллежскому совѣтнику Нетесеву посланъ же указъ и велѣно кому за счетчикомъ во отправленіи и пріемѣ кружковъ росписываться и смотрѣніе имѣть, также и гдѣ оставшіеся отъ печатанія восьми становъ кружки въ храненіи содержать, и о томъ ему, Нетесеву, имѣть сношеніе съ показанною Главнаго заводовъ Правленія Канцеляріею и во всемъ при томъ ему, Нетесеву, поступать по силѣ данной полковнику Венду инструкціи, съ которой и ему, Нетесеву, для исполненія и сообщена копія съ твердымъ наставленіемъ, дабы ни малѣйшаго казеннаго убытка послѣдовать не могло, и Канцеляріи Главнаго Правленія Сибирскихъ и Казанскихъ заводовъ о вышеписанномъ вѣдать и учинить по сему Ея Императорскаго Величества указу. Іюня 11 дня 1751 года.

(Екатеринбургскій Горнозаводскій Архивъ, дѣла Конторы монетнаго двора, кн. № 56, лл. 98—102.)

---

20 Іюня 1751 года.

№ 150. *Сенатскій указъ.* — **Объ отпускѣ денегъ на содержаніе Сибирскихъ и Казанскихъ заводовъ изъ Казанской губерніи и Вятской и Пермской провинцій изъ подушнаго и другихъ сборовъ.**

Въ собраніи Правительствующій Сенатъ, по доношенію Бергъ-Коллегіи, коимъ объявляя, что сего 1751 года Марта 16 дня въ ту Бергъ-Коллегію изъ Канцеляріи Главнаго заводовъ Правленія доношеніемъ представлено: когда де тамъ печатаніе денегъ 1.000.000 рублей окончится и болѣе печатать указано не будетъ, и принятыя изъ того печатанія за отсылкою въ губернію Сибирскую будутъ додерживаться, то къ содержанію заводовъ деньги откуда повелится брать, требуетъ, дабы Бергъ-Коллегія заблаговременно приложила свое стараніе объ исходатайствованіи указа. А по мнѣнію де тамошней Канцеляріи за лучшее признавается, чтобъ отпускъ ихъ на заводы, по силѣ Правительствующаго Сената 1747 года Февраля отъ 14 и Бергъ-Коллегіи 1748 г. Августа отъ 10 числъ указовъ, учрежденъ былъ по близости, какъ и до печатанія тамъ денежекъ и полушекъ было, отъ Вятской и Пермской провинцій, въ каждой годъ отъ обѣихъ по полтораста тысячъ рублей, чтобъ за неимѣніемъ денежной казны заводовъ въ остановку не привесть, какъ то и прежде случалось, что чрезъ нѣкоторое время служащимъ при заводахъ и отправляющимъ заводскія дѣла, и неимѣющимъ онаго пропитанія, затѣмъ жалованья удержка была. И представляетъ та Бергъ-Коллегія, что прежде сего, по указамъ отъ бывшаго Верховнаго Совѣта 1728 Іюля 24, изъ Правительствующаго Сената 1742 Сентября 21, 1747 Февраля 14, Декабря 2, 1748 годовъ Августа 28 числъ, на содержаніе казенныхъ Сибирскихъ и Казанскихъ заводовъ деньги получались изъ разныхъ мѣстъ на векселя, а напослѣдокъ ассигнованы отъ Главнаго Коммисаріата и браны на вексели жъ изъ Вятской и Пермской провинцій, за которыя изъ Бергъ-Коллегіи въ тотъ Главный Магистратъ и заплата произвожена. И требуетъ оная Бергъ-Коллегія, дабы, по силѣ прежнихъ Правительствующаго Сената указовъ, на содержаніе казенныхъ Сибирскихъ и Казанскихъ заводовъ отпускать на вексели Казанской губерніи и той губерніи изъ провинцій, Вятской и Пермской, денежныя казны каждогодно по полтораста тысячъ рублей, дабы, какъ Канцелярія объявляетъ, что тамо печатаніе денегъ кончится Іюля 1 числа сего 1751 года и принятыя изъ того, за отсылкою въ Сибирскую губернію, будутъ додерживаться за неимѣніемъ денегъ, тѣ заводы въ остановку не пришли, вмѣсто которыхъ заплата произведена быть имѣетъ отъ Бергъ-Коллегіи въ Москвѣ и въ С.-Петербургѣ изъ получаемыхъ за проданное желѣзо денегъ не удержно, и о томъ въ Главный Коммисаріатъ и въ Казанскую губернію и провинціи подтвердить указами. А по справкѣ въ Сенатѣ: въ 1728 году Іюля 24 дня, по указу бывшаго Верховнаго Тайнаго Совѣта, состоявшемуся на доношеніе высокаго Сената, велѣно для

содержанія Сибирскихъ казенныхъ заводовъ, дабы остановки не было, отпускать повсегодно изъ Сибирской губерніи и изъ провинцій Соликамской и Вятской изъ четырегривеннаго съ государственныхъ крестьянъ и изъ таможенныхъ и кабацкихъ сборовъ отъ 60.000 до 70.000 рублей въ Сибирскій Бергъ-Амтъ, безъ задержанія; а когда и сколько откуда отпущено будетъ, брать у главнаго надъ тѣми заводами командира векселя въ Москву или въ С.-Петербургъ, по которымъ Бергъ-Коллегіи тѣ деньги, куда оные сборы положены, отдавать, по полученіи векселей, конечно, въ мѣсяцъ, чтобъ въ пересылкѣ денегъ на прогоны и на прочіе расходы не происходило напрасно казеннаго убытка. А въ 1742 году Сентября 9 дня, по доношенію Бергъ-Коллегіи, которымъ оная Коллегія требовала, чтобъ на содержаніе Сибирскихъ казенныхъ заводовъ ассигнованная, по силѣ вышеписаннаго бывшаго Верховнаго Тайнаго Совѣта указа, на старые заводы сумма 56.000 рублей, также и на содержаніе Гороблагодатскихъ заводовъ и денежнаго дѣла, сверхъ предположенной, отпускано было каждогодно до 50.000 руб., принимая отъ Канцеляріи Главнаго Правленія Сибирскихъ и Казанскихъ заводовъ векселя, отпускать изъ имѣющихся въ тѣхъ губерніяхъ разныхъ сборовъ безъ всякаго медленія, дабы отъ нескораго отпуска денегъ въ произведеніи заводовъ остановки не учинилось, а по полученіи оныхъ векселей, заплата произведена быть имѣетъ отъ Бергъ-Коллегіи въ Москвѣ и въ С.-Петербургѣ изъ получаемыхъ за проданное желѣзо денегъ, какъ и напредь сего плачены были, ибо де прежде ассигнованною суммою, какъ старыхъ, такъ и новыхъ заводовъ и денежное дѣло содержать невозможно потому, что уже при заводахъ денежнаго дѣла не производится; и объ отпускѣ бъ тѣхъ денегъ изъ Правительствующаго Сената въ Сибирскую и Казанскую губерніи, въ Штатсъ- и въ Соляную Конторы, и въ Сибирскій Приказъ, подтвердить указами; опредѣленіемъ Правительствующаго Сената велѣно, на содержаніе тѣхъ заводовъ, изъ доходовъ Сибирской и Казанской губерній денежныя казны, сколько отъ Бергъ-Коллегіи будетъ требовано, отдавать безъ всякаго задержанія, а на то число тѣмъ губерніямъ о заплатѣ тѣхъ денегъ въ С.-Петербургѣ и въ Москвѣ брать вексели, по которымъ Бергъ-Коллегіи тѣ деньги куда надлежитъ платить въ самой скорости, и о томъ въ оную Коллегію и куда надлежало указы посланы. Потомъ, по представленіямъ той же Коллегіи, по опредѣленіямъ Правительствующаго Сената Февраля 15-го 1745, Апрѣля 22, Октября 9-го 1746, Февраля 4 и Ноября 17 чиселъ 1747 годовъ, и по посланнымъ въ надлежащія мѣста указамъ объ отпускѣ требуемой тою Коллегіею суммы подтверждаемо было; приказали: по вышеписанному Бергъ-Коллегіи требованію на содержаніе упоминаемыхъ Сибирскихъ и Казанскихъ заводовъ и на дачу мастеровымъ и работнымъ людямъ жалованья, на основаніи вышеобъявленныхъ прежнихъ Правительствующаго Сената опредѣленій и посланныхъ въ Главный Коммисаріатъ, также въ Казанскую Губернскую Канцелярію и въ другія мѣста указовъ: отпускать изъ Казанской губерніи и той губерніи изъ Вятской и Пермской провинцій изъ подушнаго и другихъ сборовъ (окромѣ соляного сбора и положенныхъ на Адмиралтейство) въ Канцелярію Главнаго заводовъ Правленія по 150.000 рублей въ годъ, или сколько въ которомъ году въ то число отъ Бергъ-Коллегіи и отъ той Канцеляріи Главнаго заводовъ Правленія требовано будетъ, безъ всякаго задержанія, дабы за нескорымъ отпускомъ въ теченіи тѣхъ казенныхъ заводовъ не могло учиниться какой остановки и отъ того воспослѣдовать казенному интересу убытка; ибо, какъ Бергъ-Коллегія объявляетъ, что на тѣхъ заводахъ печатаніе мѣдныхъ денегъ окончается будущаго Іюля 1 дня и болѣе уже денегъ тамъ получать будетъ не откуда. И того ради Главному Коммисаріату вышепоказанную сумму изъ Казанской губерніи и изъ провинцій оной, Вятской и Пермской, нынѣ немедленно ассигновать и велѣть отвезть на заводы тѣмъ провинціямъ, откуда ассигнованы будутъ, самимъ и учинившіеся въ провозѣ оныхъ убытки поставить на счетъ тѣхъ мѣстъ, откуда отправлены будутъ, а на счетъ заводской Канцеляріи тѣхъ учинившихся убытковъ не ставить для того, что ежели бы оныя деньги отъ тѣхъ мѣстъ отправлены были въ Москву или въ С.-Петербургъ, то бы на провозъ оныхъ по дальности пути употреблена была въ расходъ сумма несравнительная съ тѣмъ убыткомъ, кой воспослѣдуетъ отъ провоза на заводы. И сколько когда въ вышепоказанную сумму, изъ котораго мѣста будетъ на заводы въ отпуску денегъ, на то число тѣмъ мѣстамъ, о заплатѣ оныхъ денегъ, брать отъ Канцеляріи Главнаго заводовъ Правленія вексели, по которымъ Бергъ-Коллегіи и оной Коллегіи Конторѣ, вмѣсто тѣхъ отпущенныхъ денегъ, куда надлежитъ, платить изъ вырученныхъ за желѣзо и другіе припасы денегъ безъ всякаго замедленія, дабы въ положенныхъ на тѣ мѣста, а особливо по Коммисаріату въ пріуготовленіи воинскихъ припасовъ, не могло воспослѣдовать какой остановки.

(I П. С. З. № 9.864.)

2 Августа 1751 года.

№ 151. *Рапортъ отъ за минцпробирера Ивана Прокофьева управителю Екатеринбургскаго монетнаго двора, Нетесову.*— **Объ окончаніи передѣла 1 милл. руб. денежекъ и полушекъ.**

Прошлаго 1748 года Января отъ 27 числа до сего 1751 года Іюля по 27 число, по силѣ преждеприсланнаго указа изъ Москвы изъ Монетной Конторы и отъ денежной Канцеляріи Главнаго заводовъ Правленія, здѣсь при денежномъ дворѣ опредѣленное число милліона рублей кончился, а того денежнаго двора присланные изъ Москвы монетчики и рѣзчики находятся здѣсь праздно, и объ ономъ Ваше Высокоблагородіе что соблаговолитъ?

(Екатеринбургскій Горнозаводскій Архивъ, дѣла Конторы монетнаго двора, кн. 50, л. 456.)

28 Августа 1751 года.

№ 152. *Въ Правительствующій Сенатъ отъ коллежскаго совѣтника Михаила Нетесова рапортъ.*— **Объ отсылкѣ изъ Екатеринбурга обратно въ Москву излишнихъ мастеровъ и монетчиковъ.**

По присланнымъ Ея Императорскаго Величества изъ Правительствующаго Сената указамъ опредѣленное число на Екатеринбургскихъ казенныхъ заводахъ денежекъ и полушекъ милліонъ рублевъ сего 1751 г. Іюля 26 числа кончился и находящіеся на денежномъ дворѣ старосты, монетчики и рѣзчики по счетѣ въ имѣющихся у нихъ на рукахъ припасахъ и инструментахъ отправлены въ Москву въ Монетную Контору, и Правительствующему Сенату о вышеписанномъ всеконорно репортую. Августа 28 дня, Михайло Нетесовъ.

(Моск. Архивъ М-ва Юстиціи, дѣла Сената, кн. № 10/1.024, стр. 1093.)

Къ № 152. **Роспись находящихся при денежномъ дворѣ монетчиковъ, также и рѣзчиковъ, для проѣзду отправленныхъ отъ Екатеринбурга до Москвы на 2 мѣсяца и 5 дней по окладу ихъ имѣетъ быть въ дачѣ денегъ, а прогонныхъ денегъ надо на одну подводу и каждому изъ нихъ, о томъ значится ниже сего:**

	Окладнаго денежнаго жалованья.		Прогонныхъ денегъ.		Итого.	
	Руб.	Коп.	Руб.	Коп.	Руб.	Коп.
Старостѣ по 40 рублей въ годъ.						
Ивану Иванову	8	64½	11	83	20	47½
Афанасію Яковлеву	8	64½	11	83	20	47½
По 40 рублей въ годъ.						
Андрею Леонтьеву.	7	20¼	11	83	19	3¼
Козьмѣ Рубцову	7	20¼	11	83	19	3¼
Ильѣ Кузнецову.	7	20¼	11	83	19	3¼
Алексѣю Деменьтьеву	7	20¼	11	83	19	3¼
По 36 рублей въ годъ.						
Василію Галактіонову	6	48¼	11	83	18	31¼
Ивану Крашенинникову	6	48¼	11	83	18	31¼
Никифору Прокофьеву	6	48¼	11	83	18	31¼
По 30 рублей въ годъ.						
Ивану Ширенину большому	5	40¼	11	83	17	23¼
Гаврилѣ Елисѣеву	5	40¼	11	83	17	23¼
Василію Трофимову	5	40¼	11	83	17	23¼
Петру Пантелеймонову	5	40¼	11	83	17	23¼
По 24 рубля въ годъ.						
Ивану Ширенину малому	4	32¼	11	83	16	15¼
Петру Гаврилову.	4	32¼	11	83	16	15¼
Андрею Богданову, если по 1-е число сего года задѣльной платы выдавать на сорока рублевый въ годъ окладъ	7	20¼	11	83	19	3¼
А ежели съ того 1-го числа, по силѣ присланнаго указа отъ конторы денежнаго дѣла за рабочіе дни производилось по 1 руб. и 8 коп. въ мѣсяцъ, то ихніе будутъ	2	33¼	11	83	14	16¼
Рѣзного дѣла по 80 рублей въ годъ подмастерью Никифору Ѳедорову на 5 мѣсяцевъ.	33	33	11	83	45	16
Ученикамъ на два мѣсяца: Ивану Прокопьеву по 30 рублей въ годъ	5	—	11	83	16	83
— Сергѣю Косолапову по 24 рубля въ годъ	4	—	11	83	15	83

(Екатеринбургскій Горнозаводскій Архивъ, дѣла Конторы монетнаго двора, кн. 50, л. 457.)

11 Сентября 1751 года.

№ 153. *Сенатскій указъ.* — **О сплавливаніи россійскимъ купцамъ въ Оренбургѣ вымѣненнаго у азіятскихъ купцовъ золота и серебра на своемъ囗коштѣ и объ отправленіи туда пробирнаго мастера и плавильщиковъ.**

Въ собраніе Правительствующаго Сената призваны были тайный совѣтникъ, кавалеръ и Оренбургской губерніи губернаторъ, Неплюевъ, дѣйствительный статскій совѣтникъ и Монетной Канцеляріи главный присутствующій князь Голицынъ, и при томъ докладывано: что опредѣленіемъ Правительствующаго Сената, учиненнымъ Февраля 25 сего 1751 года, по доношенію онаго тайнаго совѣтника и кавалера Неплюева, да бригадира Тевкелева, и по приложенному при немъ о распространеніи Оренбургской коммерціи представленію съ мнѣніемъ, велѣно: привозимое въ Оренбургъ и въ Троицкую крѣпость азіятскими купцами серебро и золото вымѣнивать попрежнему россійскимъ купцамъ на товары свои свободно; буде же они, россійскіе купцы, то вымѣненное серебро и золото для отдачи на монетные дворы везти не похотятъ, а для скорой выручки денегъ пожелаютъ продать въ казну въ Оренбургѣ и въ Троицкой крѣпости, то оное у нихъ и покупать на губернскія деньги, а Монетной Канцеляріи тѣ деньги отсылать въ Оренбургъ, а золото и серебро брать на монетные дворы; буде же тамошнихъ доходовъ на ту покупку недостаточно, тогда Монетной же Канцеляріи послать туда деньги заранѣе, а для опробованія золота и серебра отправить пробирнаго мастера съ надлежащими инструменты и припасы, о чемъ въ Монетную Канцелярію и къ тайному совѣтнику Неплюеву указы посланы. А Іюня 20 дня дѣйствительный статскій совѣтникъ и Монетной Канцеляріи главный присутствующій, князь Голицынъ, поданнымъ доношеніемъ представляетъ: хотя де Монетная Канцелярія по оному указу исполненіе чинить и должна, но токмо онъ, дѣйствительный статскій совѣтникъ князь Голицынъ, слѣдующія въ томъ невозможности признаваетъ потому, ежели въ Оренбургѣ объявленное золото и серебро пробовать безъ сплавки, то для нижеслѣдующихъ резоновъ пробирнаго мастера и посылать туда не слѣдуетъ того ради, что оная проба не можетъ быть дѣйствительна: 1) буде пробовать безъ сплавки, но токмо каждую монету, и того пробованія чинить по многимъ суммамъ никакъ невозможно; 2) а ежели оное пробовать, бравъ изъ каждаго мѣшка или изо ста по одной монетѣ безъ сплавки жъ, и отъ того послѣдовать можетъ немалый казенный убытокъ для того, что въ персидскихъ и прочихъ азіятскихъ монетахъ, какъ то въ Москвѣ на монетномъ дворѣ, при сплавкѣ оныхъ является разныхъ пробъ и многія воровскія, отъ которыхъ и чинится по пробамъ въ чистотѣ униженіе, и слѣдовательно отъ того имѣетъ быть казенный убытокъ, а купцамъ излишняя денегъ будетъ передача, а пробирный мастеръ за то можетъ прійти подъ слѣдствіе и розыскъ, а того казеннаго убытка возвратить съ него будетъ нечего; 3) буде же оное золото и серебро при покупкѣ тамъ сплавить и пробовать, то для онаго пробованія и сплавки надлежитъ туда послать не одного пробирнаго мастера, но и плавильщиковъ и принадлежащіе къ тому инструменты и матеріалы, а именно: пробирные вѣсы, горшки и муфели и прочее, которые за субтильствомъ въ такъ отдаленное мѣсто въ цѣлости и довезены быть не могутъ, и за неимѣніемъ оныхъ Оренбургская Губернская Канцелярія должна будетъ требовать чрезъ доношеніе отъ Монетной Канцеляріи, а въ той Канцеляріи пока что сдѣлано и отправлено и туда привезено будетъ, то въ то время обрѣтающіеся тамъ, пробователь и плавильщики, будутъ жить и жалованье получать праздно, а купцамъ будетъ остановка. 4) Оное жъ золото и серебро, сколько его тамъ въ покупкѣ будетъ, по сплавкѣ отправляемо имѣетъ быть въ Москву на монетный дворъ на ямскихъ подводахъ и за надлежащимъ конвоемъ, которое, по привозѣ, въ Москвѣ паки къ передѣлу въ монеты для привода въ

указную пробу будетъ вторично плавиться, при чемъ уже будетъ угаръ и расходы казенные и отъ того послѣдуетъ казенный же убытокъ, да и на платежъ въ Оренбургѣ за показанное серебро купцамъ деньги отправляемы имѣютъ быть изъ Москвы туда казеннымъ же коштомъ. А съ 1749 года и по нынѣ въ Москвѣ на монетный дворъ, безъ всякихъ казенныхъ расходовъ, имѣлось въ покупкѣ отъ россійскихъ и другихъ націй купцовъ серебра до 3.000 пудъ, да золота до 4 пудъ, да нынѣ покупается и сплавливается ихъ же коштомъ, при чемъ и употребляемые расходы, яко то горшки, уголья и платежъ работникамъ заработныхъ, тако жъ и плавильщикамъ за сплавъ денегъ, изъ собственныхъ же ихъ купцовъ денегъ, и при тѣхъ сплавкахъ серебро приводится въ указную пробу ихъ же коштомъ, которое потомъ безъ вторичной сплавки прямо въ передѣлъ монетъ употребляется, а купцамъ за то золото и серебро деньги выдаются за всѣми показанными расходы и угаромъ по указнымъ цѣнамъ, за золото по 2 рубля по 52 коп., за серебро по 19 коп. чистаго за золотникъ, отчего и прибыли въ казну получено немалое число. Того ради, по мнѣнію его, статскаго дѣйствительнаго совѣтника, для вышеобъявленныхъ невозможностей и избѣжанія казеннаго убытка, надлежитъ нынѣ и впредь вымѣнное въ Оренбургѣ у азіятскихъ россійскими купцами золото и серебро привозить онымъ купцамъ попрежнему въ Москву на монетный дворъ, которое у нихъ принимать, сплавливая ихъ коштомъ такъ, какъ и нынѣ оное на монетный дворъ покупается; ежели жъ, паче чаянія, которымъ купцамъ для скорой выручки потребны будутъ въ Оренбургѣ деньги, то въ такомъ случаѣ надлежитъ у нихъ показанное золото и серебро въ натурѣ принимать въ вѣсъ Оренбургской Губернской Канцеляріи и отправлять оное въ Москву въ Монетную Контору при ихъ повѣренныхъ и на ихъ же коштъ, а за оное золото и серебро выдавать имъ отъ Оренбургской Губернской Канцеляріи за золото по 1 руб., а за серебро по 9 коп. за каждый золотникъ изъ доходовъ той Губернской Канцеляріи, а въ Москвѣ, по привозѣ, помянутое золото и серебро плавить при тѣхъ повѣренныхъ на ихъ же коштѣ, противъ вышеписаннаго, и по сплавкѣ и по учиненіи пробъ, и по пріемѣ въ казну, тѣмъ купцамъ достальныя, также и вмѣсто выданныхъ въ Оренбургѣ, деньги, куда оная Оренбургская Губернская Канцелярія отпускомъ потребуетъ, произвожены будутъ отъ Монетной Конторы безъ задержанія; а паче предаетъ о томъ въ высокое разсужденіе Правительствующему Сенату и требуетъ указа. А поданнымъ же въ Правительствующій Сенатъ изъ Монетной Канцеляріи рапортомъ объявлено, что въ присланныхъ изъ Оренбурга въ Правительствующій Сенатъ червонцахъ, по опробованію на монетномъ дворѣ, явилось въ индѣйскомъ—чистаго 2 золотника и 47 доль золотника, по указной цѣнѣ по 2 руб. по 52 коп. чистаго золотникъ, на 6 руб. на $27^1/_4$ коп.; въ персидскомъ—чистаго 2 золотника и 29 долей золотника по той же цѣнѣ, на 5 руб. на 80 коп.; въ бухарскомъ—чистаго 1 и одна доля золотника, на 2 руб. на $54^1/_2$ коп. А тайный совѣтникъ и кавалеръ Неплюевъ рапортомъ же объявилъ, что оные червонцы называются рупіями, а россійскіе купцы, какъ индѣйскія, такъ и персидскія, каждую рупію ставятъ на мѣну по 6 руб., а иногда и больше, по которой цѣнѣ и на казенныя деньги покупаны; индѣйскія жъ содержатъ въ себѣ золото лучшей доброты, а персидскія доброту имѣютъ неравную, иныя лучше, а иныя плоше, но тѣ, кои въ Сенатъ присланы, суть лучшія, бухарскіе купцы вымѣниваютъ каждой по 2 руб. по 70 коп., а золото въ себѣ содержатъ добротою, по объявленію купцовъ, противъ лучшаго индѣйскаго и персидскаго. И Правительствующій Сенатъ, слушавъ онаго и имѣя довольное разсужденіе, приказали: 1) Вышеписанному покупному въ Оренбургѣ и въ Троицкой крѣпости у россійскихъ, вымѣненному ими у азіятскихъ купцовъ, серебру и золоту, для распространенія тамошняго купечества и чтобъ тѣ купцы, которые тамо въ Оренбургѣ пожелаютъ вымѣнное золото и серебро продать въ казну, взятыя за оныя деньги могли паки употребить въ свое купечество: сплавку чинить и въ указную пробу оное приводить въ Оренбургѣ ихъ купецкимъ коштомъ со всѣми при томъ случающимися расходами такъ, какъ въ Москвѣ на монетномъ дворѣ чинится и выше въ доношеніи дѣйствительнаго статскаго совѣтника князя Голицына показано, дабы оное серебро и золото безъ вторичной сплавки прямо въ передѣлъ монетъ было годно; чего ради Монетной Канцеляріи отправить въ Оренбургъ пробирнаго мастера и плавильщиковъ съ принадлежащими къ тому инструментами и матеріалами немедленно. Въ бытность ихъ въ Оренбургѣ, яко въ отдаленномъ мѣстѣ, быть имъ въ вѣдѣніи и смотрѣніи тамошняго губернатора, который долженъ смотрѣть и того, чтобъ россійскимъ купцамъ при сплавкахъ въ пробѣ того серебра обидъ отъ нихъ не было, и давать имъ жалованье, какое по разсмотрѣнію Монетной Канцеляріи надлежитъ. 2) На проѣздъ оныхъ, пробирнаго мастера съ плавильщиками и на привозъ инструментовъ и матеріаловъ, нынѣ, а впредь денегъ на покупку золота и серебра, отъ Москвы до Оренбурга, и выплавленнаго золота и серебра отъ Оренбурга до Москвы, и на дачу пробирному мастеру съ плавильщики жалованья и на прочіе случающіеся при томъ расходы, съ покупаемаго впредь въ Оренбургѣ и въ Троицкой крѣпости въ казну серебра и золота учинить изъ указной цѣны сбавку, и принимать оное, кто тамо отдать пожелаетъ, ниже московской указной цѣны, а именно, серебро отъ одной до дву денегъ, по разсмотрѣнію Оренбургской Губернской Канцеляріи тогдашнихъ покупокъ, а золото по 2 коп. у золотника чистаго; и по той сбавочной цѣнѣ купцамъ деньги изъ казны выдавать по сплавкѣ за одно чистое золото и серебро безъ всякаго задержанія; а деньги на ту покупку употреблять по прежнему Правительствующаго Сената Февраля 25 числа опредѣленію изъ доходовъ той губерніи. А что за вышеписаннымъ расходомъ тѣхъ сбавочныхъ съ покупного серебра и золота денегъ будетъ въ остаткѣ, оныя въ другіе расходы Оренбургской губерніи не употреблять, а имѣть въ капиталѣ Монетной Канцеляріи. 3) Понеже, какъ выше значитъ, что представленныя отъ тайнаго совѣтника и кавалера Неплюева персидскія и бухарскія золотыя монеты, по сплавкѣ и пробѣ въ Монетной Канцеляріи, явились въ вымѣнѣ россійскими купцами съ убыткомъ: того ради, изъ поданнаго отъ Монетной Канцеляріи о пробѣ тѣхъ монетъ рапорта, для вѣдѣнія, ему тайному совѣтнику дать вѣдомость, которую и россійскимъ купцамъ, торгующимъ тамо, велѣть объявить, дабы они о добротѣ ихъ были извѣстны.

(I П. С. З. № 9.882.)

4 Декабря 1751 года.

№ 154. *Доношеніе Монетной Канцеляріи въ Правительствующій Сенатъ.*—**О количествѣ монетъ съ портретомъ Іоанна III, оставшемся въ народномъ обращеніи.**

Въ Правительствующій Сенатъ изъ Монетной Канцеляріи велѣно подать вѣдомость послѣ поданной въ 1744-мъ году Декабря отъ 7 дня изъ Монетной Канцеляріи вѣдомости, съ извѣстнымъ портретомъ монетъ сколько въ оную Канцелярію вступило и еще за тѣмъ что въ народѣ по нынѣ осталось.

А по справкѣ Монетной Канцеляріи, послѣ подачи въ Правительствующій Сенатъ вышеозначенной вѣдомости, по присланнымъ изъ Москвы изъ Монетной и по поданнымъ здѣсь второй Экспедиціи изъ Конторы вѣдомостямъ, которыя учинены изъ приходныхъ и расходныхъ книгъ и по подлиннымъ у счетныхъ дѣлъ выправкамъ, показано объявленныхъ съ извѣстнымъ портретомъ монетъ, присланныхъ отъ казенныхъ мѣстъ и вымѣнныхъ изъ народа съ Декабря 1744 года по срочное о вымѣнѣ оныхъ Іюня по 17 число 1745 года, на монетные дворы вступило 4.233 р. 50 коп.

А со вступившими съ начала того вымѣна съ 1742 году (кромѣ оставшихся въ казнѣ, которыя по силѣ именного Ея И. В. Декабря 31 числа 1741 г. указу перепечатаны со штемпелями съ портретомъ Ея И. В.) имѣлось въ вымѣнѣ 665.158 р. 50 к.

Затѣмъ, по вышеозначенное срочное Іюня 17 число 1745 году тѣхъ монетъ изъ числа выпущенной въ народъ суммы 693.181 р. оставалось въ народѣ 28.022 р. 50 коп., о чемъ и въ поданномъ въ Правительствующій Сенатъ изъ Монетной Канцеляріи Февраля 25 дня 1746 году доношеніи, (которымъ требуется указу, что съ таковыми людьми, кои послѣ показаннаго сроку въ приносѣ показанныхъ монетъ явились и впредь будутъ являться, чинить) показано.

А съ вышеозначеннаго Іюня 17 числа оныхъ же монетъ здѣсь въ С.-Петербургѣ и въ Москвѣ на монетные дворы и по нынѣ отъ казенныхъ мѣстъ и отъ партикулярныхъ людей вступило 4.231 р. 40 к., затѣмъ оныхъ въ народѣ имѣетъ быть въ остаткѣ 23.791 р. 10 коп.

(Моск. Архивъ М-ва Юстиціи, дѣла Сената по Монетной Канцеляріи, кн. № 11/1.425, л. 813.)

---

5 Декабря 1751 года.

№ 155. *Указъ изъ Монетной Канцеляріи въ Канцелярію Главнаго Правленія Сибирскихъ и Казанскихъ заводовъ.*— **Объ отправленіи минцпробирера Прокофьева изъ Екатеринбурга въ Москву.**

Сентября 3-го, да Октября 28 числъ сего года присланными въ Монетную Канцелярію изъ оной Канцеляріи заводовъ Правленія доношеніемъ и отъ обрѣтающагося тамъ совѣтника Нетесева рапортомъ показано, что опредѣленное указомъ Правительствующаго Сената число мѣдныхъ денежекъ и полушекъ милліонъ рублей печатаніемъ кончился и притомъ же отъ помянутаго Нетесева въ рапортѣ объявлено, что и находящіеся на денежномъ дворѣ старосты, монетчики и рѣзчики по счетѣ въ имѣющихся у нихъ припасахъ и инструментахъ отправлены въ Москву по Ея Императорскаго Величества указу, и по опредѣленію Монетной Канцеляріи велѣно во оную Канцелярію Главнаго Правленія заводовъ послать Ея Императорскаго Величества указъ и велѣть той Канцеляріи имѣвшіеся при помянутомъ передѣлѣ какъ гуртильные и печатные станы, такъ и штемпели, на которые тѣ денежки и полушки были печатаны, по силѣ данной полковнику Венду инструкціи (по которой и помянутому совѣтнику Нетесеву поступать велѣно и со оной въ тое Канцелярію сообщена копія) 11-го пункта, все собравъ въ одно удобное мѣсто, запечатать оному совѣтнику Нетесеву своею также и той Канцеляріи казенною печатьми и хранить до указу, и ежели объ ономъ передѣлѣ счеты въ той Канцеляріи по силѣ показанной же инструкціи 4-го пункта еще не учинены, то, учиня оные, отослать для ревизованія куда по указамъ надлежитъ, а изъ оныхъ о всемъ томъ передѣлѣ, учиня генеральную вѣдомость, прислать въ Монетную Канцелярію безъ замедленія и ежели по тѣмъ счетамъ до бывшаго при томъ передѣлѣ за минцпробирера Прокофьева, никакихъ дѣлъ касаться не будетъ, то его, Прокофьева, чтобъ онъ не былъ праздно, выслать въ Москву на монетный дворъ, а чтобъ къ перепечаткѣ, по силѣ Правительствующаго Сената прошлаго 1750 года Февраля 20 дня указу, въ Москвѣ на монетномъ дворѣ въ милліонное жъ число денежекъ и полушекъ на помянутыхъ Екатеринбургскихъ заводахъ мѣдные гладкіе кружки (которыхъ къ тому, за отправленіемъ оттуда въ нынѣшнемъ году двадцати тысячъ рублей, надлежитъ еще двѣсти двѣнадцать тысячъ девятьсотъ семьдесятъ восемь рублей пятьдесятъ копѣекъ) дѣланы и въ Москву на монетной дворъ присланы были безъ замедленія, въ томъ той Канцеляріи имѣть наиприлежнѣйшее стараніе и опредѣленнымъ къ тому неослабное понужденіе, дабы въ перепечаткѣ оныхъ въ Москвѣ на монетномъ дворѣ немогло послѣдовать остановки. И Канцеляріи Главнаго Правленія Сибирскихъ и Казанскихъ заводовъ учинить о томъ по Ея Императорскаго Величества указу.

(Екатеринбургскій Горнозаводскій Архивъ, дѣла Конторы монетнаго двора, кн. № 58, л. 13.)

---

9 Января 1752 года.

№ 156. *Сенатскій указъ.* — **О непроизвожденіи пытки въ завоеванныхъ отъ Швеціи губерніяхъ.**

Въ собраніи Правительствующій Сенатъ, по доношенію Юстицъ-Коллегіи отъ Лифляндскихъ и Эстляндскихъ дѣлъ, коимъ объявляетъ: по состоявшемуся де въ Правительствующемъ Сенатѣ въ прошломъ 1744 году Мая 11 и Іюня 7 числъ указу велѣно: мѣдныхъ пятикопѣечниковъ, денежекъ и полушекъ, хотя бъ оныя были и россійскаго чекана, изъ за границы въ Россію и въ малороссійскіе города отнюдь никому не вывозить, также и россійскихъ рублевиковъ, и другой монеты, и прочаго, изъ Россіи за границы не вывозить, а буде кто въ противность тому учинитъ, тѣхъ къ слѣдствію приводить и по обстоятельствамъ дѣла пытать и смертію казнить, а однако же заключаемыя о томъ сентенціи во-первыхъ для конфирмаціи представить Правительствующему Сенату; нынѣ же въ Кименегородской провинціи на пограничномъ форпостѣ Гермунде нижеписанное произошло: двое Фридрихсгамскихъ фурманщиковъ, Мартинъ Гиндрихсонъ, да Юрья Юрьясонъ, которые, нѣкоторымъ Фридрихсгамскимъ купцомъ нанятые, съ товарами посланы въ шведскую сторону въ Дегерби, и на дорогѣ наѣхали ихъ двое жъ шведскихъ Дегербискихъ купцовъ Томасъ Клейлсъ, да Антонъ Багкманъ съ однимъ матросомъ, именуемымъ Матіасъ

Якобсонъ, съ которыми они вмѣстѣ и поѣхали и, пріѣхавъ, на вышереченномъ форпостѣ спрашивано у нихъ и у попутчиковъ ихъ паспорта и въ то жъ время осматриваны, что не находится-ль у нихъ къ вывозу за границу заповѣдныхъ товаровъ, и при томъ осмотрѣ подъ медвѣжьею крышкою хомута принадлежащей Мартину Гиндрихсону лошади найдено спрятанныхъ и завязанныхъ въ тряпицѣ восемь россійскихъ рублевиковъ, и по спрашиванію, чьи тѣ рублевики, никто въ нихъ не признался, и послѣ того показанные два шведскіе купца, по ненахожденію у нихъ ничего подозрительнаго, въ шведскую сторону отпущены; а вышереченные фурманщики: Мартинъ Гиндрихсонъ и Юрья Юрьясонъ, да матросъ Матіасъ Якобсонъ, яко финляндскіе Ея Императорскаго Величества подданные, задержаны, и Выборгскою Губернскою Канцеляріею, которой о томъ рапортовано, велѣно Кименегородскому Гератсъ-Гевдингу то дѣло изслѣдовать и по Ея Императорскаго Величества указамъ и тамошнимъ правамъ рѣшить; а при произведенномъ слѣдствіи помянутые Мартинъ Гиндрихсонъ и Юрья Юрьясонъ, да Матіасъ Якобсонъ, показали: что де объявленные на форпостѣ, подъ лошадинымъ хомутомъ найденные, восемь рублевиковъ были шведскаго купца Томаса Клейлса, которой де матроса Матіаса Якобсона просилъ, чтобъ ихъ спрятать, почему де онъ Матіасъ Якобсонъ отдалъ тѣ восемь рублевиковъ фурманщику Мартину Гиндрихсону и ему де вспомогалъ оные подъ медвѣжью крышку хомута спрятать, но понеже помянутые купцы нынѣ уже не въ лицахъ, а объявленные преступники лучшаго по правамъ доказательства о подлинности доказанія своего предъявить немогутъ, между тѣмъ въ томъ признались, что они объявленные 8 рублевиковъ въ томъ намѣреніи спрятали, чтобъ ихъ изъ государства вывезть, хотя они и повинились, яко они о запрещеніи о невывозѣ изъ Россіи за границу серебряной монеты и прочаго знали, и того ради Кименегородской Гератсъ-Гевдингъ, по силѣ полученнаго изъ Выборгской губернской Канцеляріи повелѣнія, по тамошнимъ правамъ, а особливо по Королевскому Уставу отъ 27 Апрѣля 1742 года, который купно со всѣми прочими по заключеніе Августа 13 дня 1743 года въ Абовѣ со Швеціею мира состоявшимися Королевскими Шведскими правами и резолюціями въ новозавоеванной Финляндіи, по содержанію помянутаго мирнаго трактата, силу и дѣйствіе имѣетъ, по которому вывозъ и слитіе денегъ запрещены, приговорилъ фурманщика Мартина Гиндрихсона къ платежу вчетверо тѣхъ денегъ, кои онъ за границу вывезть намѣренъ былъ, а именно: сто таллеровъ зильберминцъ, Юрья Юрьясона, да Матіаса Якобсона каждаго къ двойному платежу тѣхъ же денегъ, то-есть по 50 таллеровъ зильберминцъ, которыя деньги по силѣ тамошнихъ правъ подлежатъ доносителю, и буде преступники въ несостояніи тѣхъ денегъ платить, то имѣютъ они противъ числа того денежнаго штрафу, на тѣлѣ наказаны быть. А понеже въ помянутомъ Правительствующаго Сената, состоявшемся въ 1744 году, указѣ именно изображено, что таковыхъ преступниковъ въ приключающихся тому подобныхъ случаяхъ пытать и смертію казнить, а въ томъ, яко послѣ заключенія мира публикованномъ, указѣ никакого изъятія не показано, того ради Юстицъ-Коллегія отъ точныхъ словъ онаго генеральнаго указа собою отступить и вышепоказаннаго приговора Гератсъ-Гевдинга просто конфирмовать хотя и не можетъ, однако жъ, понеже обыватели завоеванныхъ Остзейскихъ провинцій по ихъ правамъ, которыя имъ Нистатскимъ и Абовскимъ мирными трактатами конфирмованы, пытаны быть не могутъ, ибо пытка во всей землѣ по тамошнимъ правамъ запрещена; и требуетъ, какъ оной по сему, яко же и по прочимъ тому подобнымъ въ завоеванныхъ провинціяхъ приключающимся дѣламъ поступать, и повелѣно-ль будетъ по Ея Императорскаго Величества состоявшимся изъ Правительствующаго Сената послѣ показанныхъ мирныхъ заключеній указамъ и въ завоеванныхъ Остзейскихъ Провинціяхъ по точному оныхъ содержанію, или только въ тѣхъ случаяхъ, въ чемъ тѣ указы прежнихъ ихъ комфирмованныхъ правъ не отмѣняютъ, но оныя токмо изъясняютъ и подтверждаютъ, исполнять, также и въ вышеписанномъ случаѣ преступниковъ по вышеизображенному 1744 года указу пытать-ли, наиболѣе когда, какъ выше показано, пытка въ Финляндіи совсѣмъ отложена, въ томъ дѣлѣ по находящемуся доказательству сентенціею заключить? Приказали: по тому Юстицъ-Коллегіи отъ Лифляндскихъ и Эстляндскихъ дѣлъ представленію, о найденныхъ на пограничномъ форпостѣ у Фридрихсгамскаго фурманщика Мартинсона спрятанныхъ у хомута подъ крышкою россійскихъ 8 рублевикахъ, какъ его Мартина, такъ и другого жъ фурманщика Юрьясона и матроса Матіаса Якобсона не пытать, ибо во ономъ доношеніи показано, что обыватели завоеванныхъ Остзейскихъ провинцій, по ихъ правамъ, которыя имъ Нистатскимъ и Абовскимъ мирными трактатами конфирмованы, пытаны быть не могутъ; ибо де пытка во всей землѣ по тамошнимъ правамъ запрещена, да и они Мартинсонъ съ товарищи при слѣдствіи показали и сами признались, что о запрещеніи о невывозѣ изъ Россіи за границу серебряной монеты знали, а тѣ 8 рублевиковъ спрятали въ томъ намѣреніи, дабы ихъ вывезть изъ государства, а что они въ противность указамъ учинили и, за запрещеніемъ, показанные рублевики за границу вывезть были намѣрены, за то учинить объ нихъ сентенцію по указамъ, дабы на то смотря, и другіе того чинить не отваживались; да и впредь по случающимся въ завоеванныхъ Провинціяхъ дѣламъ, кто дойдутъ до пытокъ, то тѣхъ пытокъ не производить, а съ объявленіемъ изъ дѣлъ обстоятельства докладывать Правительствующему Сенату.

(I П. С. З. № 9.923.)

---

14 Января 1752 года.

№ 157. *Опредѣленіе Правительствующаго Сената.*—**Объ отсылкѣ обратно въ Москву печатныхъ становъ и монетныхъ инструментовъ за прекращеніемъ въ Екатеринбургѣ чеканки мѣдной монеты.**

1752 г. Января 14 дня въ журналѣ Правительствующаго Сената записано: по доношенію Монетной Канцеляріи, коимъ объявляетъ: Сентября де 3 и Октября 28 чиселъ прошлаго 1751 года присланными въ Монетную Канцелярію изъ Канцеляріи Главнаго Правленія Сибирскихъ и Казанскихъ заводовъ доношеніями, такожъ и отъ опредѣленнаго въ Сибирскую губернію къ смотрѣнію надъ дѣланіемъ и печатаніемъ на Екатеринбургскихъ казенныхъ заводахъ, по силѣ указа Правительствующаго Сената Марта 18 дня 1747 г., на вымѣнъ тамо изъ народу мелкихъ серебряныхъ денегъ и для розмѣну крупной монеты денежекъ и полушекъ милліона рублевъ, совѣтника Нетесева репортомъ объявлено, что объявленное опредѣленное число милліонъ рублевъ печатаніемъ кончился и при томъ отъ онаго Нетесева объявлено же, что находящіеся на денежномъ дворѣ, присланные изъ Москвы съ

монетнаго двора старосты, монетчики и рѣзчики по счетѣ въ имѣющихся у нихъ припасахъ и инструментахъ отправлены въ Москву, и тѣмъ доношенiемъ оная канцелярiя представляетъ, что, за окончанiемъ въ Екатеринбургѣ помянутаго передѣла мѣдныхъ денежекъ и полушекъ миллiона рублей и за отправленiемъ оттуда старостъ, монетчиковъ и рѣзчиковъ въ Москву, надлежитъ оставшiеся тамъ инструменты, чтобъ оные въ праздности не лежали и не ржавѣли, отправить въ Москву же на монетный дворъ и о томъ требуетъ указу. Приказали по тому представленiю оставшiеся послѣ передѣлу въ Екатеринбургѣ денежекъ и полушекъ миллiона рублей инструменты отослать въ Москву на монетный дворъ и о томъ въ Монетную Канцелярiю послать указъ. Подлинный за подписанiемъ Правительствующаго Сената.

(Моск. Архивъ М-ва Юстицiи, дѣла Сената, кн. № 10/1.424, стр. 1115.)

14 Февраля 1752 года.

№ 158. *Указъ изъ Монетной Канцелярiи въ Московскую Монетную Контору.* — **О допущенiи пробирнаго ученика Егора Иванова къ исправленiю должности минцмейстера и назначенiи Козмина вардейномъ Московскаго монетнаго двора.**

Въ присланномъ въ Монетную Канцелярiю изъ оной Монетной Конторы доношенiи объявлено: минувшаго Января 9 дня, въ Монетной Конторѣ въ должности совѣтника подполковникъ Любовниковъ приказалъ записать: усмотрѣно имъ, что въ бытность его въ отпуску опредѣленiемъ оной Монетной Конторы, Ноября 29 дня 1751 года, велѣно здѣсь на монетномъ дворѣ передѣлъ изъ тысячи пудъ серебряныхъ монетъ производить представленному отъ минцпробирера Шагина пробирному ученику Егору Иванову, подъ смотрѣнiемъ его, Шагина, и при томъ передѣлѣ поступать ему, Иванову, во всемъ по силѣ инструкцiи минцмейстерской, а ему, Шагину, какъ при томъ передѣлѣ, такъ и при прочемъ править и вардейнскую должность, а понеже минцмейстеръ Козминъ на монетномъ дворѣ по искусству того дѣла старшiй, почему Монетной Конторѣ означеннаго ученика Иванова къ минцмейстерской должности, яко по монетному двору къ самонужнѣйшему и главному дѣлу, безъ представленiя и полученiя отъ Монетной Канцелярiи повелительнаго указа опредѣлять не надлежало, а надлежало опредѣлить къ тому передѣлу упомянутаго Шагина, ибо оный Шагинъ изъ Екатеринбурга отъ дѣла мѣдныхъ денегъ, по опредѣленiю Монетной Канцелярiи Марта 1 числа 1749 года, взятъ для произведенiя передѣловъ монетъ, а не для правленiя вардейнской должности, къ тому жъ оный Шагинъ уже отъ Монетной Конторы и аттестованъ дѣйствительнымъ минцмейстеромъ, о чемъ и въ Монетную Канцелярiю доношенiемъ представлено Сентября 16 дня 1751 года, да и то признавается за неспособность, что въ тотъ передѣлъ серебро все за контрапробою онаго жъ Шагина, коего въ отдачѣ до семи сотъ пудъ, и тако, хотя какое при томъ передѣлѣ въ пробахъ произойдетъ сумнительство или невѣрность, то оное, яко самъ за собою упомянутый Шагинъ, за неимѣнiемъ особливаго къ тому контрапробователя, имѣетъ быть сумнителенъ, да и сверхъ того оный Шагинъ нынѣ къ правленiю той вардейнской должности опредѣленъ въ противность прежде учиненнаго оной же Монетной Конторы того жъ 1751 года Iюля 25 числа, когда опредѣленъ къ произведенiю передѣла жъ монетъ минцмейстеръ Козминъ (который передѣлъ имъ, Козминымъ, нынѣ почти уже конченъ), опредѣленiя, коимъ велѣно при томъ передѣлѣ и по всему монетному двору вардейнскую должность править означенному Шагину, токмо де до зачатiя вновь передѣла, что все признавается за непорядокъ, сверхъ же де онаго всего ему жъ, Шагину поручено: 1) перепечатка присланныхъ изъ Сибири гладкихъ мѣдныхъ денежныхъ и полушечныхъ кружковъ въ смотрѣнiе; 2) смотрѣнiе жъ и чиненiе контрапробъ вольноприносящему золоту и серебру; 3) ему жъ, Шагину, по силѣ учиненнаго въ 1749 году Декабря 23 дня опредѣленiя, надлежитъ въ нынѣшнемъ 1752 году быть у чиненiя въ пробовальной палаткѣ сплавливаемому золоту и серебру и сдѣланнымъ вещамъ пробъ, и вышеписаннаго всего оному Шагину отъ многаго положеннаго на него труда исправить такъ аккуратно и безъ продолженiя никакъ неможно, что болѣе происходить можетъ къ упущенiю, минцмейстеръ же Козминъ по окончанiи производимаго имъ нынѣ передѣла останется безъ всякаго дѣла празденъ и Ея Императорскаго Величества жалованья будетъ получать втунѣ, и для избѣжанiя де онаго и дабы во исправленiи по монетному двору дѣлъ не могло происходить ко упущенiю, и минцмейстеръ Козминъ по окончанiи производимаго имъ передѣла не былъ празденъ и жалованья не получалъ втунѣ, надлежитъ оному Козмину за вышеписанными резоны и по старшинству его нынѣ поручить правленiе вардейнской должности, какъ при производимомъ пробирнымъ ученикомъ Ивановымъ передѣлѣ, такъ и при всемъ вступающимъ казенномъ и партикулярномъ серебрѣ на монетномъ дворѣ золотѣ и серебрѣ, и раздѣленiи золота отъ серебра, и при прочемъ, а минцпробиреру Шагину при начатомъ вновь означеннымъ ученикомъ Ивановымъ передѣлѣ, въ силу прежняго опредѣленiя, чтобъ при томъ передѣлѣ по должности минцмейстерской имъ, Ивановымъ, не было какого упущенiя, что имѣетъ взыскаться на немъ, Шагинѣ, потому жъ и при перепечаткѣ кружковъ смотрѣнiе имѣть неослабное, ибо объявленный ученикъ Ивановъ къ передѣлу серебряныхъ монетъ опредѣленъ подъ его смотрѣнiемъ, ему жъ, Шагину, въ нынѣшнемъ году быть у чиненiя вышеписанныхъ въ пробовальной палаткѣ пробъ, а по вардейнской должности ему, Шагину, только докончать производимый упомянутымъ Козминымъ передѣлъ монетъ и для того всѣ, имѣющiеся по вардейнской должности указы и приказы, по которымъ дѣйствительнаго исполненiя не учинено, и отдать ему, Шагину, съ реестромъ оному Козмину, по которымъ ему, Козмину, и учинить исполненiе немедленно; а членъ, Владыкинъ, объявилъ, что о исправленiи вардейнской должности минцпробиреру Шагину впредь до наступающаго вновь передѣла монетъ утверждается онъ на прежде учиненномъ Ноября 29 числа 1751 года опредѣленiи для того, что минцмейстеру Козмину по окончанiи нынѣ производимаго имъ передѣла должно быть, по силѣ аппробованной блаженныя и вѣчно достойныя памяти Государыни Императрицы Анны Iоанновны и данной Монетной Канцелярiи второй Экспедицiи членамъ инструкцiи, подъ счетомъ, за чѣмъ онаго Козмина къ правленiю нынѣ той вардейнской должности опредѣлить и не надлежитъ, къ тому жъ онъ, Козминъ, имѣется и у продувки золота и тако празденъ быть не можетъ, а что же бы означенный Шагинъ излишно отягощенъ не былъ и въ порученныхъ ему дѣлахъ достаточнѣе могъ исправиться, то перепечатку мѣдныхъ денежныхъ и полушечныхъ кружковъ надлежитъ поручить означенному минцмейстеру Козмину,

а подъ смотрѣніемъ Шагина вышеписанному ученику Иванову передѣлъ монетъ производить никакого сумнѣнія быть не можетъ, ибо де объ ономъ Ивановѣ не только Шагинъ въ рапортѣ показалъ, что онъ по минцмейстерской должности при передѣлѣ монетъ напредъ сего, что приказано было, подъ смотрѣніемъ его исправлялъ порядочно, но и минцмейстеръ Козминъ объявилъ, что оный въ пробахъ и расчисленіяхъ находится къ достаточеству, а къ минцмейстерской должности только сверхъ Монетной Конторы аттестовать его не можетъ, а понеже де и въ 1742 и 1743 годахъ пробирный ученикъ Филиппъ Григорьевъ, въ небытность въ Москвѣ за минцмейстера Козьмы Григорьева, исправлялъ и вардейнскую должность и по опредѣленію де Монетной Канцеляріи былъ у такого жъ серебряныхъ монетъ передѣла подъ смотрѣніемъ ассесора Мокѣева, а въ 1749 г. былъ же опредѣленъ къ тому жъ произведенію передѣла монетъ и пробирный ученикъ Михайла Бобровщиковъ подъ смотрѣніемъ минцмейстера Козьмина. И тако вышеписанному ученику Иванову порученный ему передѣлъ производить попрежнему Монетной Конторы опредѣленію и утверждаетъ, а ежели де имъ, Ивановымъ, при томъ передѣлѣ, паче чаянія, учинится какая неисправность, въ томъ долженъ отвѣтствовать не только онъ, Ивановъ, но и помянутый минцпробиреръ Шагинъ, а Монетная де Контора отъ того нареканія или предосужденія понесть уже не можетъ; о бытіи жъ въ нынѣшнемъ 1752 году въ пробовальной палаткѣ при плавкахъ и чиненіи пробъ и о прочемъ онъ, господинъ Владыкинъ, согласенъ и потому они, въ должности совѣтника подполковникъ господинъ Любовниковъ и членъ господинъ Владыкинъ, разсудили съ прописаніемъ вышеписаннаго въ Монетную Канцелярію послать доношеніе и требовать резолюціи. И по Ея Императорскаго Величества указу и по опредѣленію въ Монетной Канцеляріи обрѣтающагося въ присутствіи главнымъ, дѣйствительнаго статскаго совѣтника князя Голицына, велѣно во оную Монетную Контору послать Ея Императорскаго Величества указъ и велѣть о порученіи тамъ на монетномъ дворѣ, какъ при производимомъ подъ смотрѣніемъ вышепоказаннаго Шагина пробирнымъ ученикомъ Ивановымъ передѣлѣ монетъ, такъ и при прочемъ вардейнской должности, за неимѣніемъ нынѣ на монетныхъ дворахъ дѣйствительнаго вардейна, вышеобъявленному минцмейстеру Козьмину и о прочемъ о всемъ для показанныхъ во ономъ въ должности совѣтника, подполковника господина Любовникова, представленіи резоновъ учинить по тому представленію, а производимый имъ, минцмейстеромъ Козминымъ, передѣлъ монетъ, котораго къ докончанію серебра, какъ изъ репортовъ видно, осталось только до двадцати трехъ пудъ, докончать, и о томъ передѣлѣ за свидѣтельствомъ вышеупомянутаго минцпробирера Шагина (который при томъ передѣлѣ имѣлъ правленіе вардейнской должности) подать во оную Монетную Контору счетъ въ крайней скорости, а хотя членъ господинъ Владыкинъ и представляетъ, что оному минцмейстеру Козмину по окончаніи производимаго передѣла монетъ должно быть по силѣ данной второй Экспедиціи членомъ инструкціи подъ счетомъ, но токмо о томъ передѣлѣ къ сочиненію и подачѣ во оную Монетную Контору счета отправленія вардейнской должности никакого препятствія быть не можетъ. И Монетной Конторѣ учинить о томъ по сему Ея Императорскаго Величества указу.

(Архивъ Д-та Госуд. Казнач-ва, Монетн. Отдѣл., 1752 г., вязка 3, № 35.)

---

21 Февраля 1752 года.

№ 159. *Предписаніе Екатеринбургской Казначейской Конторы минцпробиреру Прокофьеву.* — **О доставленіи свѣдѣній относительно стоимости построекъ, возведенныхъ въ разное время на Екатеринбургскомъ монетномъ дворѣ.**

Отъ 19 числа сего мѣсяца требовать тебѣ, чтобъ прислать извѣстіе: 1) прежде здѣсь имѣющееся денежнаго двора строеніе въ главныхъ заводахъ вѣдомости на счетъ какой приложено и буде приложено, то на какой именно; 2) во время прежняго здѣсь передѣла милліона рублей, которой кончался 1 числа Іюля 1741 года, стоящимъ при ономъ дворѣ въ караулѣ урядникомъ и солдатомъ выданное денежное жалованье на счетъ денежнаго дѣла причислено и буде причислено коликое число рублей; на которое въ здѣшней Казначейской Конторѣ по справкѣ явилось: на 1-е въ 1735 г. къ прежде построенному здѣсь въ Екатеринбургѣ главному двору построено вновь для печатанія и гурченія денежекъ и полушекъ двѣ свѣтлицы, которыя со всѣми расходы цѣною стали въ шестьсотъ семьдесятъ семь рублей восемьдесять одну съ половиною коп., да къ прорѣзкѣ мѣдныхъ кружковъ фабрика во сто тридцать рублей двадцать копѣекъ, итого восемьсотъ восемь рублей одну съ половиною коп., которой расходъ поставленъ на счетъ Монетной Конторы въ 1738 г. При ономъ же дворѣ на построенную вновь контору употреблено пятьдесятъ шесть рублей двадцать шесть копѣекъ, который расходъ на сдѣланныя при заводахъ главныя вещи не расположенъ для того, что то строеніе считается на лицо; въ 1750 г. построена вновь при ономъ же дворѣ каменная обжигальня, на которую на строеніе употреблено денегъ и мелочныхъ припасовъ на сто двадцать одинъ рубль тридцать двѣ и три четверти копѣйки, да на покрытіе оной досокъ крышечныхъ на сто девяносто пять рублей семьдесятъ двѣ копѣйки, итого триста семнадцать рублей четыре и три четверти копѣйки, тотъ расходъ поставленъ на счетъ Канцеляріи Монетнаго Правленія, да на починку при денежномъ дѣлѣ прорѣзной фабрики издержано тридцать девять рублей тридцать шесть копѣекъ, котораго расходу на здѣшнія главныя вещи не расположено, и считается въ наличномъ строеніи; предписанной же платной дворъ построенъ въ 1726 и 1727 годахъ, а во что цѣною въ строеніи сталъ, о томъ точнаго извѣстія по вѣдомостямъ въ казначейской конторѣ не отыскалось; на 2-ое, во время прежняго передѣла здѣсь милліона рублей при ономъ денежномъ дворѣ въ караулѣ урядники и солдаты были въ ономъ; но въ здѣшней казначейской конторѣ извѣстія не имѣется. Февраля 21 дня 1752 года.

(Екатеринбургскій Горнозаводскій Архивъ, дѣла Конторы монетнаго двора, кн. № 58, л. 79.)

---

25 Февраля 1752 года.

№ 160. *Именной указъ, объявленный изъ Кабинета Ея Величества Московской Монетной Конторѣ.* — **О присылкѣ впредь Нерчинскаго серебра въ С.-Петербургъ для раздѣленія его отъ золота.**

Доношеніемъ, поданнымъ въ Кабинетъ Ея Императорскаго Величества, Монетная Канцелярія требовала резолюціи о Нерчинскомъ серебрѣ, привезенномъ въ 1749 году, вѣсомъ 155 пуд. 31 фун. $38^1/_2$ зол., повелѣно-ль будетъ раз-

дѣлять оное въ Москвѣ? А понеже изъ присланнаго извѣстія оной Конторы, по требованію Кабинета, прошлаго 1750 года Мая отъ 28 числа, видно, что раздѣленіе золота отъ серебра, а паче излишнимъ угаромъ дѣлается въ Москвѣ съ великимъ убыткомъ и потеряніемъ времени предъ раздѣленіемъ, здѣсь въ С.-Петербургѣ производимымъ, такъ что разности больше 300 руб. является, о чемъ сего Февраля 25 числа Ея Императорскому Величеству докладывано, и Ея Императорское Величество указала: оное Нерчинское серебро, котораго за раздѣленіемъ на пробу 2 пуд. осталось 153 пуд. 31 фун. 38½ зол., взять изъ Москвы сюда и здѣсь оное съ привезеннымъ изъ Колывано-Воскресенскаго Горнаго Начальства въ нынѣшнемъ 1752 году серебромъ раздѣлять, и впредь привозимое изъ Нерчинска серебро для раздѣленія сюда присылать, а въ Москвѣ онаго за великимъ убыткомъ не раздѣлять, о чемъ въ Бергъ-Коллегію указомъ Ея Императорскаго Величества писано. И по силѣ вышеписаннаго Ея Императорскаго Величества указа, Монетная Контора имѣетъ то серебро сюда отправить нынѣшнимъ путемъ на ямскихъ подводахъ за пристойнымъ конвоемъ и, буде есть въ заготовленіи на крѣпкую водку купоросу и селитры, оную при томъ же отправить, и какъ за провозъ серебра, такъ и за купоросъ и селитру, по раздѣленіи деньги заплачены быть имѣютъ въ Монетную Контору на счетъ Бергъ-Коллегіи.

(I П. С. З. № 9.945.)

---

13 Апрѣля 1752 года.

№ 161. *Указъ изъ Монетной Канцеляріи въ Московскую Монетную Контору.* — **О вырѣзаніи мастерами Климовымъ и Коноваловымъ штемпелей съ портретомъ Императрицы.**

По Ея Императорскаго Величества указу и по приказанію Монетной Канцеляріи, велѣно во оную Монетную Контору послать Ея Императорскаго Величества указъ и велѣть обрѣтающимся тамъ при монетномъ дворѣ медальернымъ мастерамъ, Климову и Коновалову, каждому порознь, для печатанія рублевыхъ монетъ вырѣзать на штемпелѣ портретъ Ея Императорскаго Величества по ихъ искусству самою доброю и чистою работою и, снявъ съ нихъ абдруки, съ показаніемъ чьей который работы, прислать въ Монетную Канцелярію безъ замедленія. И Монетной Конторѣ учинить о томъ по сему Ея Императорскаго Величества указу.

(Архивъ Д-та Государ. Казнач-ва Монетн. Отдѣл., св. 3, № 62.)

---

30 Апрѣля 1752 года.

№ 162. *Сенатскій указъ.* — **О вымѣнѣ въ Сибири мелкихъ серебряныхъ денегъ подъ смотрѣніемъ губернаторовъ и воеводъ, не посылая для сего пробирныхъ учениковъ и плавильщиковъ.**

Собранію Правительствующаго Сената докладывано: по выпискѣ учиненной въ Сенатѣ по доношеніямъ и мнѣніямъ Монетной Канцеляріи, коими оная представляла 1) Марта 31 дня 1747 года, въ отсутствіи главнаго той Канцеляріи присутствующаго, статскаго дѣйствительнаго совѣтника князя Голицына, за руками ассесора Изъединова, да второй Экспедиціи совѣтника Шлаттера: въ Сибири де вымѣнъ мелкихъ серебряныхъ копѣекъ, для скораго оныхъ изъ народа въ казну вымѣна и для умноженія отъ онаго вымѣна и передѣла въ монеты прибыли, производить надлежитъ въ г. Тобольскѣ, въ Якутскѣ, Иркутскѣ, Енисейскѣ, тако жъ и на Екатеринбургскихъ заводахъ, для котораго вымѣна надлежитъ въ оные города послать изъ Москвы съ монетнаго двора, за малоимѣніемъ при монетныхъ дворахъ минцмейстеровъ и минцпробирерова, искусныхъ пробирныхъ учениковъ и съ ними по одному плавильщику, которымъ и быть подъ дирекціями и подъ смотрѣніями обрѣтающихся въ тѣхъ городахъ губернаторовъ и воеводъ и производить тотъ вымѣнъ во всѣхъ вышеписанныхъ городахъ и на Екатеринбургскихъ заводахъ пробирнымъ ученикамъ на такомъ же основаніи, какъ въ Москвѣ и въ С.-Петербургѣ вымѣнъ оныхъ производится, а именно: когда сколько отъ кого партикулярныхъ людей тѣхъ мелкихъ серебряныхъ копѣекъ въ приносѣ будетъ, оныя по бракѣ имъ принимать, кромѣ фальшивыхъ, въ счетъ и въ вѣсъ и при нихъ, приносителяхъ, сплавливать, и по сплавкѣ тѣмъ людямъ производить платежъ имѣющимися тамо нынѣ и впредь сдѣланными на Екатеринбургскихъ заводахъ мѣдными денежками и полушками, считая по пробѣ за выключеніемъ будущихъ при сплавкахъ угара и за горшки и за прочіе матеріалы, во что оные туда, а сплавленное изъ тѣхъ денегъ серебро до Москвы, съ провозомъ станетъ, по 18 коп. чистаго за золотникъ, а фальшивыя отбирать особо и класть въ особливые ящики, которые дать имъ за казенною печатью, и для вспоможенія онымъ пробирнымъ ученикамъ въ счетѣ оныхъ денегъ надлежитъ опредѣлить отъ Сибирской Губернской Канцеляріи изъ купечества, за выборомъ добрыхъ людей, сколько по разсмотрѣнію тамошнихъ губернаторовъ и воеводъ потребно будетъ, а съ оными пробирными учениками, для пріема на вѣсъ оныхъ мелкихъ денегъ и для пробы по сплавкѣ изъ оныхъ серебра, отправить же по однимъ вѣсамъ и по одной же пробовальной печкѣ, и потребное число прочихъ инструментовъ и плавиленныхъ горшковъ (ибо де оныхъ тамъ не имѣется), и когда тѣхъ мелкихъ серебряныхъ копѣекъ ими вымѣнено и сплавлено будетъ до 25 пудъ, то оныя помянутымъ губернаторамъ и воеводамъ велѣть отправить въ Москву въ Монетную Контору при письменныхъ извѣстіяхъ, на подлежащихъ подводахъ и за надлежащими конвои, безъ замедленія, а прибыль отъ онаго сплавленнаго изъ мелкихъ денегъ серебра имѣетъ быть только та, что того серебра можетъ умножиться и передѣлывано будетъ въ монеты, отъ котораго передѣлу можетъ и имѣетъ же быть той прибыли, ежели помянутыя мелкія серебряныя деньги числить пробою 77 зол. чистаго въ фунтѣ, за выключеніемъ при казенныхъ сплавкахъ угара и задѣльныхъ при передѣлѣ съ угаромъ же расходовъ, у каждаго золотника по одной копѣйкѣ $^{73}/_{96}$ доль, и объ ономъ, что помянутый вымѣнъ мелкихъ серебряныхъ копѣекъ въ вышеобъявленныхъ городахъ и на Екатеринбургскихъ заводахъ производенъ будетъ, надлежитъ во всей Сибирской губерніи публиковать указами; и того жъ Марта 31 дня, по опредѣленію Правительствующаго Сената, велѣно о производженіи въ Сибири вымѣна мелкихъ серебряныхъ копѣекъ въ Тобольскѣ, Якутскѣ, Иркутскѣ, Енисейскѣ и на Екатеринбургскихъ заводахъ и о прочемъ, показанномъ въ томъ доношеніи, учинить по означенному оной Канцеляріи представленію и мнѣнію; но токмо въ тѣ города, гдѣ онымъ деньгамъ вымѣнъ изъ народа происходить будетъ, губернаторамъ и воеводамъ накрѣпко подтвердить указами, чтобъ при сплавкѣ помянутыхъ мелкихъ серебряныхъ копѣекъ они, губернаторы и вое-

воды, были сами, дабы отъ опредѣленныхъ къ тому вымѣну и сплавкѣ мастеровыхъ людей какой фальши и воровства не было, и о томъ вымѣнѣ, гдѣ оной происходить будетъ, публиковать указами изъ Монетной Канцеляріи, о чемъ въ оную Канцелярію, въ Сибирскій Приказъ и въ надлежащія мѣста указы посланы. 2) А въ 1748 году Августа 23 дня, поданнымъ въ Сенатъ обрѣтающійся въ Монетной Канцеляріи въ присутствіи главнымъ, дѣйствительный статскій совѣтникъ князь Голицынъ, доношеніемъ представлялъ: вышеозначеннаго де Марта 31 дня 1747 года въ Правительствующій Сенатъ доношеніе подано, въ отсутствіе за отпускомъ его, оставшимся въ Монетной Канцеляріи въ присутствіи ассесоромъ Изъединовымъ, да оной же Канцеляріи Конторы второй Экспедиціи совѣтникомъ Шаттеромъ, и хотя де по силѣ присланнаго изъ Правительствующаго Сената въ Монетную Канцелярію указа объ отправленіи къ вымѣну въ Сибири мелкихъ серебряныхъ копѣекъ изъ обрѣтающихся въ Москвѣ пробирныхъ учениковъ и плавильщиковъ и съ ними потребныхъ инструментовъ и матеріаловъ въ Монетной Канцеляріи опредѣленіе учинено, и для отправленія къ показанному вымѣну и сплавкѣ означенныхъ мелкихъ денегъ въ показанные города въ Москву въ Монетную Контору одинъ пробирный ученикъ и одинъ же плавильщикъ и отправлены, токмо изъ той Монетной Конторы къ вышепомянутому вымѣну мелкихъ денегъ пробирныхъ учениковъ (кромѣ посланнаго къ передѣлу денежекъ и полушекъ на Екатеринбургскіе заводы одного минцпробирера) и къ сплавкѣ оныхъ плавильщиковъ посылки еще не было. А присланнымъ въ Монетную Канцелярію доношеніемъ оная Монетная Контора требуетъ, чтобъ въ помянутыхъ городахъ и на Екатеринбургскихъ казенныхъ заводахъ вымѣнъ мелкимъ серебрянымъ копѣйкамъ изъ народа производить, не посылая пробирныхъ учениковъ и плавильщиковъ, безъ сплавки, токмо на счетъ и на вѣсъ, подъ смотрѣніемъ, въ силу вышеозначеннаго Правительствующаго Сената указа, губернатора и воеводъ, а при Екатеринбургскихъ заводахъ опредѣленнаго *(главнаго начальника)*, опредѣляя къ тому пріему изъ купечества въ счетчики людей достойныхъ, и за принятыя настоящія, тако жъ обрѣзныя и обломанныя деньги, сколько у кого по вѣсу въ пріемѣ явится, приносителямъ платежъ производить бы противъ того, какъ въ Москвѣ по сплавкѣ, за выключеніемъ бываемыхъ при сплавкѣ угара и расходовъ, обходится изъ указной цѣны изъ 18 коп. чистаго за золотникъ, по $14^1/_4$ коп., а за вычетомъ за провозъ того серебра до Москвы по $^1/_4$ коп., по 14 коп. за золотникъ, сколько у кого по вѣсу будетъ въ пріемѣ, отъ чего де казеннаго убытка быть не можетъ, а приносителямъ будетъ польза такая, котораго числа мелкія деньги къ вымѣну принесутъ, того жъ числа по отдачѣ на вѣсъ и платежъ получить могутъ; а когда де тѣхъ мелкихъ серебряныхъ копѣекъ въ которомъ городѣ вымѣнено будетъ до 25.000 руб., оныя, тако жъ и фальшивыя, мѣдныя, оловянныя и стальныя и низкопробныя деньги, по высыпкѣ изъ ящика, отправлять въ Москву въ Монетную Контору со счетчикомъ и за надлежащимъ конвоемъ при доношеніяхъ. А по взятымъ де изъ Сибирскаго Приказа и изъ Ямской Конторы и изъ Бергъ-Коллегіи справкамъ имѣетъ быть на отправленіе вышепоказанныхъ пробирныхъ учениковъ и плавильщиковъ до вышеобъявленныхъ пяти мѣстъ на подводы прогонныхъ денегъ 1.210 руб. 10 коп., да инструментовъ на 930 руб. 20 коп., всего 2.145 руб. 30 коп.; того ради повелѣно-ли будетъ нынѣ, за вышепоказаннымъ Монетной Конторы представленіемъ, къ вышеобъявленному вымѣну мелкихъ денегъ въ Сибирскую губернію въ вышепомянутые города и на Екатеринбургскіе заводы пробирныхъ учениковъ и къ сплавкѣ оныхъ денегъ плавильщиковъ посылать, требовалъ указа. И при томъ оный дѣйствительный статскій совѣтникъ представлялъ, хотя вышеобъявленнымъ, присланнымъ изъ Сената въ Монетную Канцелярію, указомъ и повелѣно въ вышепоказанные города къ вымѣну мелкихъ денегъ послать пробирныхъ учениковъ и къ сплавкѣ оныхъ плавильщиковъ, токмо онъ, дѣйствительный статскій совѣтникъ, по мнѣнію своему признаваетъ, вышепомянутой вымѣнъ мелкихъ денегъ въ помянутыхъ городахъ и на Екатеринбургскихъ заводахъ производить, какъ въ помянутомъ Монетной Конторы мнѣніи представлено, не посылая туда пробирныхъ учениковъ и плавильщиковъ, подъ смотрѣніемъ губернаторовъ и воеводъ, а на Екатеринбургскихъ заводахъ опредѣленнаго главнаго начальника. А ежели помянутыхъ учениковъ и плавильщиковъ къ показанному вымѣну въ объявленные города и на Екатеринбургскіе заводы отправить, то въ томъ, по разсужденію его, признаваетъ нижеслѣдующія невозможности: 1) Что по отправленіи потребныхъ къ вымѣну и къ сплавкѣ оныхъ мелкихъ серебряныхъ копѣекъ инструментовъ и матеріаловъ въ такіе отдаленные города, ежели что повредится, яко горшки и муфели, а особливо пробирные вѣсы съ развѣсомъ, за которымъ поврежденіемъ сплавокъ тамъ чинить будетъ нельзя, ибо въ тѣхъ мѣстахъ не токмо нѣмецкихъ, но и русскихъ, къ тому потребныхъ горшковъ и муфелей и другихъ инструментовъ достать, а пробирныхъ вѣсовъ съ развѣсами за субтильствомъ вновь сдѣлать, или поврежденные починить и въ исправность привесть, а ежели отъ дальности въ дорогѣ заржавѣютъ, то и вычистить, такихъ искусныхъ людей тамъ сыскать не уповательно, чего ради то судебное мѣсто должно будетъ, съ требованіемъ резолюціи, писать въ Москву въ Монетную Контору, а въ той Монетной Конторѣ, пока оные сдѣланы и отправлены и туда привезены будутъ, между тѣмъ происходить будетъ время не малое, а пробователи и плавильщики станутъ жить и жалованье получать праздно. 2) Хотя въ упомянутые города къ посылкѣ въ Москвѣ на монетномъ дворѣ изъ пробирныхъ учениковъ три человѣка минцмейстерами и за минцпробирерами и выбраны, токмо, ежели у оныхъ пробирныхъ учениковъ въ тѣхъ городахъ при сочиненіи пробъ отъ несмотрѣнія или за поврежденіемъ пробирныхъ вѣсовъ, или по согласію съ приносителями, учинится въ пробѣ невѣрность, отъ которой произойдетъ тѣмъ приносителямъ въ заплатѣ за серебро изъ казны передача, въ чемъ оные пробователи подлежать будутъ по силѣ указовъ слѣдствію и розыскамъ, а той передачи съ нихъ будетъ взыскать нечего и отъ того произойдетъ казенный убытокъ; а понеже де въ Москвѣ и въ С.-Петербургѣ на монетныхъ дворахъ отъ приносителей мелкія серебряныя копѣйки по пріему на счетъ бракуются минцпробирерами и потомъ сплавливаются, при которой сплавкѣ и приводятъ серебро въ указную 77 пробу, а за ними въ вѣрности пробъ чинятся въ Конторѣ пробы вардейнами, которое серебро за тѣми пробами и въ монеты передѣлывается, а вышепомянутые пробирные ученики въ показанныхъ городахъ мелкимъ деньгамъ сплавки, съ приведеніемъ лигатурою въ указную 77 пробу, хотя и будутъ производить, токмо то серебро по привозѣ въ Москву по контрапробѣ вардейнской, ежели явится ниже или выше указной пробы, то оное серебро для привода въ указную пробу должно будетъ переплавливать, при чемъ будетъ угаръ и при сплавкѣ расходы,

*

которые ко взысканію слѣдовать будутъ съ вышеупомянутыхъ же пробирныхъ учениковъ, а имъ, не токмо оныхъ, но и вышеобъявленныхъ передаточныхъ платить будетъ не чѣмъ, и отъ того происходить будетъ казенный убытокъ. Правительствующій Сенатъ приказали: вышеписанный вымѣнъ мелкихъ серебряныхъ монетъ въ помянутыхъ Сибирской губерніи городахъ и на Екатеринбургскихъ заводахъ производить по показанному Монетной Конторы представленію и дѣйствительнаго статскаго совѣтника князя Голицына мнѣнію, не посылая туда пробирныхъ учениковъ и плавильщиковъ, подъ смотрѣніемъ губернаторовъ и воеводъ, а на Екатеринбургскихъ заводахъ главнаго присутствующаго. А что въ доношеніи дѣйствительнаго статскаго совѣтника князя Голицына представлено, чтобъ обще съ фальшивыми мѣдными, оловянными и стальными деньгами и низкопробныя отправлять со счетчиками въ Москву, а по чему низкопробныя счетчикамъ познавать, того не изъяснено; чего ради призыванъ былъ онъ дѣйствительный статскій совѣтникъ князь Голицынъ, и отъ собранія Правительствующаго Сената ему объявлено, чтобъ о низкопробныхъ деньгахъ, по чему оныя при счетѣ счетчики признавать могутъ, представилъ письменно съ изъясненіемъ; а доношеніемъ отъ него представлено: хотя де въ прежнихъ доношеніяхъ о низкопробныхъ копѣйкахъ и упомянуто, но токмо прежде сего въ Москвѣ при вымѣнѣ настоящихъ серебряныхъ копѣекъ, тѣхъ низкопробныхъ являлось по самому малому числу, отъ которыхъ по сплавкамъ тогда убытка не признавалось, и хотя жъ оныя низкопробныя и будутъ являться, токмо отъ нихъ убытка не признавается. Того ради, тѣхъ низкопробныхъ, при пріемѣ отъ приносителей, счетчикамъ отъ настоящихъ серебряныхъ же копѣекъ не отдѣлять, а принимать оныя съ настоящими копѣйками; и объ отправленіи тѣхъ вымѣнныхъ, какъ мелкихъ серебряныхъ копѣекъ, такъ фальшивыхъ мѣдныхъ, оловянныхъ и стальныхъ денегъ въ Москву о всемъ чинить, какъ изъ Москвы изъ Монетной Конторы представлено.

(I П. С. З. № 9.978.)

16 Мая 1752 года.

№ 163. *Указъ изъ Кабинета Ея Величества Монетной Канцеляріи.* — **О присутствованіи одному изъ членовъ Бергъ-Конторы при сплавкѣ и пробѣ серебра, присланнаго изъ Нерчинска въ С.-Петербургъ.**

Привезено въ С.-Петербургъ отправленнаго изъ Монетной Конторы Нерчинскаго серебра, присланнаго въ оную Контору, и у Бергъ-Коллегіи привезеннаго въ 1751 году для раздѣленія имѣющагося въ немъ золота въ восьми ящикахъ 84 пуда 21 золотникъ, которое для того раздѣленія отослано Монетной Канцеляріи къ совѣтнику Шлаттеру; но, какой оное серебро пробы и что по пробамъ надлежитъ быть чистоты и въ немъ золота, въ рапортѣ Монетной Конторы не показано, для того, что изъ Бергъ-Коллегіи о томъ не показано жъ. И для того помянутому совѣтнику Шлаттеру велѣно оное серебро сплавить, и при сплавкѣ онаго къ раздробленію вынимать изъ горшка на пробу и чинить оному серебру пробы съ обрѣтающимися на монетномъ дворѣ минцмейстеромъ и минцпробиреромъ; а для сумнительства быть при вынимании изъ плавки на пробы Бергъ-Конторы члену, когда отъ помянутаго совѣтника Шлаттера ему повѣщено будетъ, ибо отъ тѣхъ пробъ по два золотника имѣетъ послано быть для пробы въ Бергъ-Коллегію, а другая половина здѣсь опробуется; и по окончаніи, какой оное серебро явится пробы, и что въ немъ имѣетъ быть чистаго серебра и золота, о томъ обще съ помянутымъ совѣтникомъ Шлаттеромъ за руками своими подать въ Кабинетъ Ея Императорскаго Величества рапортъ, о чемъ къ оному совѣтнику Шлаттеру писано.

(I П. С. З. № 9.983.)

26 Мая 1752 года.

№ 164. *Доношеніе Правительствующему Сенату изъ Монетной Канцеляріи.* — **О вымѣнѣ мелкихъ серебряныхъ денегъ въ Сибирской губерніи.**

Сего Мая 14 дня, полученнымъ Ея Императорскаго Величества изъ Правительствующаго Сената въ Монетную Канцелярію указомъ велѣно вымѣнъ мелкихъ серебряныхъ денегъ Сибирской губерніи въ городахъ и на Екатеринбургскихъ заводахъ производить по представленію Монетной Конторы и дѣйствительнаго статскаго совѣтника князя Голицына мнѣнію, не посылая туда пробирныхъ учениковъ и плавильщиковъ, подъ смотрѣніемъ губернаторовъ и воеводъ, а на Екатеринбургскихъ заводахъ главнаго присутствующаго, а что де въ доношеніи дѣйствительнаго статскаго совѣтника князя Голицына представлено, чтобы обще съ фальшивыми мѣдными, оловянными и стальными деньгами и низкопробныя отправлять со счетчиками въ Москву, а почему низкопробныя счетчикамъ познавать, того не изъяснено, чего ради призыванъ былъ онъ, дѣйствительный статскій совѣтникъ князь Голицынъ, и отъ собранія Правительствующаго Сената ему объявлено, чтобъ о низкопробныхъ деньгахъ, по чему оныя при счетѣ счетчики признавать могутъ, представилъ письменно съ изъясненіемъ, а доношеніемъ де отъ него представлено, хотя де въ прежнихъ доношеніяхъ о низкопробныхъ копѣйкахъ и упомянуто, но токмо прежде всего въ Москвѣ при вымѣнѣ настоящихъ серебряныхъ копѣекъ тѣхъ низкопробныхъ являлось по самому малому числу, отъ которыхъ де по сплавкамъ тогда казеннаго убытка не признавалось, и хотя де оныя низкопробныя и будутъ являться, токмо отъ нихъ убытка не признавается, того де ради тѣхъ низкопробныхъ копѣекъ при пріемѣ отъ приносителей счетчикамъ отъ настоящихъ серебряныхъ копѣекъ не отдѣлять, а принимать оныя съ настоящими копѣйками, и объ отправленіи тѣхъ вымѣнныхъ какъ мелкихъ серебряныхъ копѣекъ, такъ фальшивыхъ мѣдныхъ, оловянныхъ, стальныхъ денегъ, въ Москву, о всемъ представлено было; а по справкѣ въ Монетной Канцеляріи въ присланной въ Монетную Канцелярію, при доношеніи Монетной Конторы, съ учиненнаго въ той конторѣ экстракта копіи между прочимъ показано: минцмейстеры де Зайцовъ и Козминъ справками показали, что де низкопробныя мелкія серебряныя копѣйки государева чекана по признанію находятся пробами 70 и 65 и 60 золотн. въ фунтѣ чистаго, а при пріемѣ де у вымѣну на счетъ является ихъ по малому числу, а по скольку въ 100 рубляхъ, того точно показать неможно, ибо де, по признанію, что въ нихъ тѣхъ низкопробныхъ копѣекъ небольшое число, особо не отбираются и не считаются; а во мнѣніи той Монетной Конторы между прочимъ же написано: при показанномъ де мелкихъ денегъ вымѣнѣ явльшіяся воровскія мѣдныя, оловянныя и стальныя, и

съ мѣдью смѣшанныя деньги, отбирая, особо класть въ ящики, на что тѣ ящики и дать за казенными печатьми, ежели жъ при пріемѣ настоящихъ являться будутъ особливо отборныя низкопробныя деньги во 100 рубляхъ отъ 10 до 25 руб. и свыше, то оныя низкопробныя конфисковать безъ заплаты для того, что тѣ вольноприносители, вымышляя къ своей прибыли, могутъ такія низкопробныя деньги отбирать изъ настоящихъ денегъ большихъ суммъ, а казнѣ Ея Императорскаго Величества по сплавкѣ тѣхъ денегъ произойдетъ убытокъ, и для де признанія тѣхъ низкопробныхъ денегъ въ упомянутые города и на Екатеринбургскіе заводы, изъ Монетной Конторы изъ таковыхъ низкопробныхъ, просверля и собравъ на нитки и запечатавъ казенною печатью, послать по 20 коп., которыя въ тѣхъ городахъ и имѣютъ быть при помянутомъ вымѣнѣ.

И во исполненіе онаго Ея Императорскаго Величества Правительствующаго Сената указу въ Монетной Канцеляріи опредѣлено: помянутой Сибирской губерніи въ городы, а именно: въ Сибирскую Губернскую, въ Иркутскую и въ Енисейскую Провинціальныя и въ Якутскую Воеводскую Канцеляріи, также и въ Канцелярію жъ Главнаго Правленія Сибирскихъ и Казанскихъ заводовъ, послать Ея Императорскаго Величества указы и велѣть о произвожденіи вышепоказаннаго мелкихъ серебряныхъ денегъ вымѣна въ оныхъ городахъ и на Екатеринбургскихъ заводахъ и о прочемъ исполненіе чинить по силѣ объявленнаго Правительствующаго Сената указу во всемъ неотмѣнно, да при томъ же вымѣнѣ поступать нижеслѣдующимъ порядкомъ: когда приноситель объявитъ упоминаемыя мелкія серебряныя деньги къ обмѣну, оныя принимать настоящія, обыкновенно ходячія, и обрѣзныя, и обломанныя, кромѣ воровскихъ, мѣдныхъ, оловянныхъ и стальныхъ и съ мѣдью смѣшанныхъ, и по счетѣ взвѣся, записывать въ приходъ счетомъ и вѣсомъ, и что въ которой мѣшокъ положено будетъ счетомъ и вѣсомъ, и чьего счету, о томъ на ярлыкахъ писать именно, изъ которыхъ одинъ ярлыкъ класть въ мѣшокъ, а другой привязывать, и тѣ мѣшки печатать счетчикамъ своими печатьми, а потомъ класть по-тысячно въ мѣшки жъ, которые припечатывать съ ярлыками же губернатору и воеводамъ, а на Екатеринбургскихъ заводахъ главному командиру, и до отсылки въ Москву содержать въ Губернской, и въ Провинціальныхъ, и въ Воеводской, и въ Заводской Канцеляріяхъ въ особыхъ покояхъ за замкомъ и казенными печатьми, а явльшіяся жъ при пріемахъ воровскія, мѣдныя, оловянныя, стальныя и съ мѣдью смѣшанныя, отбирая особо, класть въ ящики, на что тѣ ящики отъ тѣхъ Канцелярій и дать за казенными печатьми; ежели жъ, паче чаянія, при пріемѣ тѣхъ мелкихъ серебряныхъ денегъ настоящихъ и обрѣзныхъ являться будетъ у кого вышепоказанныхъ низкопробныхъ, особливо отборныхъ денегъ, во 100 руб. отъ 10 до 25 руб., то оныя, принявъ счетомъ же и вѣсомъ, класть въ особой ящикъ и печатать казенною печатью, а для записки оныхъ имѣть особливую тетрадь, въ которую, сколько у кого оныхъ явится, записывать именно, и каждаго приносителя тѣхъ низкопробныхъ денегъ сумму имѣть за печатьми оныхъ приносителей и пріемщика особо, не мѣшая одного съ другимъ, и тѣхъ людей, у кого оныя явятся, чего ради, такъ отбирая, ко обмѣну ими принесены, допрося, и что будутъ показывать, для учиненія о томъ резолюціи, писать въ Монетную Канцелярію немедленно, а платежа за оныя низкопробныя до указу не производить, для того что тѣ вольноприносители, вымышляя къ своей прибыли, могутъ такія низкопробныя деньги отбирать изъ настоящихъ денегъ большихъ суммъ, понеже оныя низкопробныя, какъ въ сообщенной отъ Монетной Конторы при доношеніи съ экстракта копіи показано, противъ настоящихъ мелкихъ денегъ пробами состоятъ отъ 70 до 60 золотн., а въ униженіи имѣютъ быть отъ 10 до 18 золотн. чистаго въ фунтѣ, отчего казнѣ Ея Императорскаго Величества по сплавкѣ тѣхъ денегъ произойдетъ убытокъ; а для признанія тѣхъ низкопробныхъ денегъ въ показанныя Губернскую, Провинціальныя, Воеводскую и Заводскую Канцеляріи изъ Москвы изъ Монетной Конторы изъ имѣющихся въ наличности тѣхъ низкопробныхъ денегъ, просверля и собравъ на нитки и запечатавъ казенною печатью, послать по 20 копѣекъ; да для пріему на вѣсъ, за неимѣніемъ въ той Сибирской губерніи аккуратныхъ вѣсовъ и гирь, какъ изъ доношенія упоминаемой Сибирской Губернской Канцеляріи, присланнаго въ Монетную Канцелярію Іюля 1 дня 1751 г., явствуетъ, изъ оной же Монетной Конторы изъ имѣющихся на монетномъ дворѣ наличныхъ же, а буде въ наличности нѣтъ, то, чтобъ въ посылкѣ не учинилось продолженія, купя у партикулярныхъ людей на счетъ тѣхъ вымѣнныхъ и впредь присланныхъ на монетной дворъ мелкихъ денегъ, въ каждое мѣсто пяти, трехъ, двухъ и одного-фунтовыя разбивныя до осьмой доли золотника гири мѣдныя въ каждый городъ по одной и къ нимъ по препорціи тѣхъ гирь по однимъ коромысламъ съ чашками и, провѣря ихъ съ оригинальными монетнаго двора вѣсами и гирями, заклеймить и, сдѣлавъ надлежащіе ящики и запечатавъ казенной Монетной Конторы печатью, съ показанными низкопробными деньгами послать при указахъ черезъ Сибирскій Приказъ безъ замедленія; а за принятыя въ тѣхъ городахъ настоящія, тако жъ обрѣзныя и обломанныя деньги, сколько у кого по вѣсу въ пріемѣ объявится, приносителемъ платежъ производить, по силѣ вышепредписаннаго Правительствующаго Сената указу, по 14 коп. за золотникъ, изъ отпущенныхъ въ ту Сибирскую губернію изъ Москвы изъ Монетной Конторы и изъ вышепомянутаго Главнаго заводовъ Правленія Канцелярій, дѣланныхъ въ Екатеринбургѣ, мѣдныхъ денежекъ и полушекъ на счетъ Монетной Канцеляріи и, сколько въ каждый мѣсяцъ тѣхъ мелкихъ денегъ въ каждомъ городѣ вымѣнено будетъ, о томъ присылать въ Монетную Канцелярію изъ оныхъ городовъ репорты, а когда тѣхъ мелкихъ серебряныхъ копѣекъ въ которомъ городѣ вымѣнено будетъ до 25.000 руб., оныя, тако жъ и фальшивыя, мѣдныя, оловянныя, стальныя деньги, по высыпкѣ изъ ящиковъ, отправлять въ Москву въ Монетную Контору со счетчикомъ и за надлежащимъ конвоемъ при доношеніяхъ, при которыхъ, какія будутъ на мѣшкахъ печати, на сургучѣ припечатывать, а о низкопробныхъ съ записной тетради за закрѣпою сообщать копіи; а чтобъ оныя мелкія серебряныя деньги ото всѣхъ въ той Сибирской губерніи въ помянутые города объявляемы были безъ удержанія, о томъ 1) въ тѣхъ Сибирской Губернской, Иркутской и Енисейской Провинціальныхъ, а Якутской Воеводской, и Главнаго заводовъ Правленія Канцеляріяхъ въ пристойныхъ мѣстахъ публиковать, а въ Москвѣ Монетной Конторѣ по привозѣ тѣ деньги, осмотря показанныя печати, принимать за бракомъ минцпробирера и за свидѣтельствомъ вардейна, чтобъ въ настоящихъ не было воровскихъ, мѣдныхъ, оловянныхъ и стальныхъ и съ мѣдью смѣшанныхъ, токмо на вѣсъ, а ежели которой мѣшокъ въ вѣсу чѣмъ явится не сходенъ, то оный и на счетъ, и записывать казначею въ приходъ, а воровскія, по пріемѣ сплавливая (порознь) и учиня пробу, отдавать къ казначею для записки въ приходъ же; а ежели въ тѣхъ

деньгахъ явится недочетъ, или недовѣсъ, и воровскія, взыскивать на тѣхъ присланныхъ съ тѣми деньгами счетчикахъ, а ежели взыскать съ нихъ въ Москвѣ будетъ нечего, то о взысканіи оныхъ писать изъ той Монетной Конторы въ тѣ городы, и о томъ въ оную Монетную Контору послать же Ея Императорскаго Величества указъ, а въ Сибирскій Приказъ промеморію, которые, также и въ вышепредписанные Сибирской губерніи городы и въ Канцелярію Главнаго заводовъ Правленія, указы изъ Монетной Канцеляріи и посланы. И объ ономъ Правительствующему Сенату Монетная Канцелярія симъ доноситъ во извѣстіе.

(Моск. Архивъ М-ва Юстиціи, дѣла Сената по Монетной Канцеляріи, кн. № 9/1.423, лл. 991—994.)

---

5 Іюня 1752 года.

№ 165. *Сенатскій указъ.* — **О неупотребленіи Сибирской Губернской Канцеляріи сдѣланныхъ на Екатеринбургскихъ заводахъ мѣдныхъ денежекъ и полушекъ ни на какіе расходы, кромѣ размѣна на мелкія серебряныя деньги, для изъятія оныхъ изъ оборота.**

Собранію Правительствующаго Сената докладывано, что по опредѣленію Правительствующаго Сената 1747 года Февраля 18 дня велѣно: для удовольствія въ Сибирской губерніи на вымѣнъ изъ народа мелкихъ серебряныхъ денегъ и для размѣну крупной монеты изъ имѣющейся въ Сибири на Екатеринбургскихъ казенныхъ заводахъ наличной мѣди сдѣлать и перепечатать мѣдныхъ денежекъ и полушекъ до 1.000.000 рублей на тѣхъ Екатеринбургскихъ заводахъ, вѣсомъ противъ прежнихъ сдѣланныхъ денежекъ и полушекъ по 10 рублей изъ пуда, и отдавать тѣ денежки и полушки для вымѣну мелкихъ серебряныхъ денегъ и размѣну крупной монеты, не дожидаясь всего передѣла, въ Сибирскую Губернскую Канцелярію, а той Канцеляріи, оставляя у себя потребное число, отправлять и въ Иркутскую Провинціальную Канцелярію; а изъ тѣхъ Канцелярій за оныя денежки и полушки указною монетою заплату учинить въ Бергъ-Коллегію, или куда отъ оной повелѣно будетъ, немедленно; буде же той мѣди на оныхъ Екатеринбургскихъ казенныхъ заводахъ въ наличествѣ явится недостаточно, то въ прибавокъ къ оной взять до 10.000 пудъ съ партикулярныхъ заводовъ, съ заплатою за ту мѣдь денегъ по тамошней настоящей цѣнѣ, но токмо чтобъ на оныхъ заводахъ тѣхъ мѣдныхъ денежекъ и полушекъ сдѣлано и въ Сибирской губерніи оставлено было конечно не свыше означеннаго числа 1.000.000 рублей. А доношеніемъ Бергъ-Коллегія представляла, что для содержанія и удовольствія тѣхъ казенныхъ заводовъ не соизволено-ль будетъ изъ дѣланныхъ денежекъ и полушекъ оставлять при тѣхъ заводахъ по тому, какъ и въ Москвѣ отъ Монетной Конторы за денежки и полушки платежъ въ Бергъ-Коллегію производженъ, за мѣдь по 6 рублей за пудъ, а затѣмъ достальныя въ 10 рублей отсылать въ Сибирскую Губернскую Канцелярію для вымѣну серебряныхъ денегъ и крупной монеты, а безъ того на присылку отъ губерній по вымѣнѣ денегъ, за дальностью пути, возвращенія вскорѣ надежды полагать не можно; а пока на заводахъ тисненіе денежекъ и полушекъ начнется и дѣйствительно производиться будетъ, дабы казенные заводы не понесли безъ денегъ остановки (какъ прежде было, что за нескорою отдачею отъ провинцій на вексели денегъ, едва въ остановку не пришли) опредѣлить на 1748 годъ изъ Сибирской и Казанской губерній и провинцій оныхъ, откуда до сего отпуски чинены были, на содержаніе Сибирскихъ и Казанскихъ заводовъ денежной казны изъ подушнаго сбора заблаговременно до 100.000 рублей, вмѣсто которыхъ, какъ и напредъ сего отъ Бергъ-Коллегіи плачены были, заплата произведена быть имѣетъ. И Ноября 17 дня 1747 года, по опредѣленію Правительствующаго Сената, велѣно объ оставленіи для довольствія казенныхъ заводовъ изъ дѣлаемыхъ въ Сибири денежекъ и полушекъ при заводахъ по тому, какъ и въ Москвѣ отъ Монетной Конторы за денежки и полушки платежъ въ Бергъ-Коллегію производженъ былъ, за мѣдь по 6 рублей за пудъ, а затѣмъ достальныхъ въ 10 рублей объ отсылкѣ въ Сибирскую Губернскую Канцелярію для вымѣну мелкихъ серебряныхъ денегъ и размѣну крупной монеты, учинить по оному Бергъ-Коллегіи представленію; а пока тамъ на заводахъ тисненіе денежекъ и полушекъ начнется и дѣйствительно производиться будетъ, дабы тѣ заводы безъ денегъ не имѣли никакой въ надлежащемъ дѣйствіи остановки, на содержаніе оныхъ заводовъ на 1748 годъ противъ того, какъ прежде отпускалось, отпустить изъ Сибирской и Казанской губерній и тѣхъ губерній изъ провинцій, откуда и прежде отпуски чинены были, денежной казны изъ подушнаго сбора на вексели до 100.000 рублей, а вмѣсто тѣхъ денегъ Бергъ-Коллегіи въ Главный Коммисаріатъ заплату произвесть немедленно; о чемъ, куда надлежитъ, и указы посланы. Да по рапорту Канцеляріи Главнаго Правленія Сибирскихъ и Казанскихъ заводовъ, коимъ представлено, что на заводахъ денежной казны на лицо почти ничего нѣтъ; а по опредѣленію же Правительствующаго Сената Марта 29 дня 1748 года велѣно той Канцеляріи въ дѣлѣ денежекъ и полушекъ крайнее стараніе прилагать, дабы какъ наискорѣе указное число было надѣлано, а Бергъ-Коллегіи ту Главнаго Правленія Сибирскихъ и Казанскихъ заводовъ Канцелярію, не дожидаясь изъ Коммисаріата отпуска въ ту Канцелярію денегъ, денежною казною удовольствовать немедленно и, какъ удовольствована будетъ, то, сколько оныхъ денежекъ и полушекъ надѣлано будетъ, оныя отпущать въ Сибирскую губернію, для пріему которыхъ конвой и счетчиковъ, по сношенію съ тою Канцеляріею, прислать Сибирской Губернской Канцеляріи немедленно и, получа оныя, надлежащее число оставлять въ той губерніи, а достальныя за конвоемъ же той Губернской Канцеляріи отправлять въ Иркутскую Провинціальную Канцелярію, дабы и въ Иркутской провинціи въ вымѣнѣ мелкихъ серебряныхъ копѣекъ, а паче въ размѣнѣ крупной монеты, недостатка послѣдовать бы не могло; а пока та Канцелярія Главнаго Правленія отъ Бергъ-Коллегіи деньгами удовольствована не будетъ, то, оставляя изъ дѣланныхъ денежекъ и полушекъ въ той Канцеляріи за мѣдь по 6 рублей за пудъ, а достальныя потому жъ отсылать въ Сибирскую Губернскую Канцелярію, а той Канцеляріи, оставя у себя подлежащее число, достальныя отправлять по вышеписанному жъ въ Иркутскую Провинціальную Канцелярію, и о томъ въ Бергъ-Коллегію, въ Канцелярію Сибирскихъ и Казанскихъ заводовъ и въ Сибирскую Губернскую Канцелярію указы изъ Сената посланы. А рапортами и доношеніями изъ Канцеляріи Сибирскихъ и Казанскихъ заводовъ и опредѣленнаго къ смотрѣнію при передѣлѣ тѣхъ денежекъ и полушекъ ассесора Нетесова, и изъ Монетной Канцеляріи, объявлено, что передѣломъ оныхъ

денежекъ и полушекъ милліонное число кончилось и находящіеся на денежномъ дворѣ старосты, монетчики и рѣзчики по счетѣ и инструменты отправлены въ Москву. Да справкою изъ Монетной же Канцеляріи показано, всѣ-ль тѣ перепечатанныя тамъ на заводахъ денежки и полушки отосланы, о томъ въ Монетную Канцелярію не рапортовано. А доношеніями Сибирская Губернская Канцелярія представляетъ: 1) съ приложенною при томъ вѣдомостью, что отправленными изъ оной губерніи нарочными пріемщиками съ 1748 по нынѣшній 1752 годъ дѣйствительно въ Екатеринбургѣ мѣдныхъ денежекъ и полушекъ милліонной суммы принято и въ губернію привезено 510.000 рублей, изъ того числа въ расходѣ на счетъ подушнаго сбора 111.664 рубли 11 копѣекъ съ осьмою, на счетъ провіантской суммы 95.571 рубль $7\,^5/_8$ копѣекъ, на счетъ таможенныхъ, кабацкихъ и канцелярскихъ сборовъ 88.548 рублей 13 копѣекъ съ третью, на счетъ Канцеляріи Генеральной Ревизіи 78 рублей $15\,^1/_2$ копѣекъ, на счетъ неположенныхъ въ штатъ доходовъ 1.646 рублей $45\,^3/_8$ копѣекъ, на счетъ соляного сбора 20.240 рублей $5\,^3/_4$, $^2/_3$ и $^1/_6$ копѣекъ на десять, на счетъ Оружейной Канцеляріи 1.500 рублей, на счетъ милліонной суммы 128.797 рублей $32\,^3/_4$ копѣйки, въ томъ числѣ и посланныя для размѣну крупной монеты и на прочіе указные расходы въ Енисейскъ, въ Томскъ и Иркутскъ всего 448.045 рублей $32\,^5/_8$, $^1/_6$ на 10 копѣекъ; а за расходомъ въ остаткѣ было не съ большимъ съ 60.000, да и та вся въ расходъ употреблена за неимѣніемъ подлежащихъ сборовъ на лицо на самонужнѣйшіе расходы; а затѣмъ еще въ милліонную сумму надлежитъ отпустить въ Сибирскую губернію 490.000 рублей, и хотя де объ отпускѣ той суммы отъ Бергъ-Коллегіи требовано, но въ указѣ изъ той Коллегіи написано, что по указамъ Ея Императорскаго Величества изъ Правительствующаго Сената велѣно изъ тѣхъ, сдѣланныхъ въ Екатеринбургѣ, денежекъ и полушекъ на содержаніе заводовъ оставлять въ той Канцеляріи по 6 рублей за пудъ, а достальныя отправлять въ Сибирскую Губернскую Канцелярію; а чтобъ де въ оную губернію на тамошніе расходы достальныя за тою отсылкою въ милліонное число деньги отсылать, того въ тѣхъ указахъ не изображено. И тѣми доношеніями Сибирская Губернская Канцелярія требуетъ, чтобъ соизволено было вышеписанныя, оставшіяся въ Екатеринбургскихъ заводахъ отъ милліонной суммы, за мѣдь деньги по 6 рублей за пудъ, 490.000 рублей, для нынѣшнихъ въ Сибирской губерніи превеликихъ указныхъ расходовъ и на довольство состоящихъ въ Сибирской губерніи подъ вѣдѣніемъ генералъ-маіора и кавалера Киндермана армейскихъ и гарнизонныхъ полковъ и нерегулярнаго войска и на другіе необходимые расходы, а паче на покупку и пріуготовленіе на довольствіе жъ оныхъ полковъ и нерегулярныхъ войскъ провіанта и фуража, и на строеніе судовъ и судовыхъ разныхъ припасовъ для отправленія вверхъ Иртышскія крѣпости, отъ Канцеляріи Главнаго Правленія Сибирскихъ и Казанскихъ заводовъ въ Сибирскую Губернскую Канцелярію отпустить: ибо въ Сибирской губерніи противъ прошлыхъ лѣтъ по нынѣшнимъ обращеніямъ имѣются превеликіе самонужнѣйшіе расходы, каковыхъ напредь никогда не бывало, а именно: по росписанію Сибирскаго Приказа 1736 года дворянамъ, дѣтямъ боярскимъ и служилымъ казакамъ въ дачу жалованья по 23.550 рублей, служилымъ татарамъ, головамъ, мурзамъ и калмыкамъ по штату 1725 года по 2.818 руб. по 58 копѣекъ, въ новоучрежденные въ Сибирской драгунской полкъ и пѣхотной баталіонъ, по разсужденію Воинской Коммисіи 1731 года, по 16.785 рублей по $71\,^1/_2$ копѣйкѣ; обрѣтающимся въ Сибирской губерніи разныхъ церквей священникамъ и на церковныя потребы по 1.190 рублей по 81 копѣйкѣ, да по именному Ея Императорскаго Величества указу 1744 года Іюня 27 числа на размноженіе горныхъ работъ Колывановоскресенскихъ заводовъ велѣно отдавать всѣ соляного сбора деньги, которыхъ въ сборѣ бываетъ по 25.000 рублей въ годъ, да къ тому изъ подушнаго, изъ таможенныхъ, и кабацкихъ сборовъ по 35.000 рублей, кои и отпускаются; да сверхъ тѣхъ указныхъ годовыхъ расходовъ въ городахъ и дистриктахъ въ расходъ денежной казны на экстраординарныя дачи разныхъ чиновъ людямъ въ жалованье, а особливо Ширванскому и Нашебургскому полкамъ: ибо Главный Коммисаріатъ отпускомъ изъ своей суммы, какъ въ прочіе полки, жалованье не ассигнуетъ, а отзывается довольствіемъ на Штатсъ-Контору, а Штатсъ-Контора отъ довольствія тѣхъ полковъ изъ своихъ доходовъ, за малоимѣніемъ подлежащихъ къ дачѣ сборовъ, по тому жъ отреклась и производится оное жалованье на тѣ Ширванской и Нашебургской полки (кромѣ новоучрежденныхъ при тѣхъ полкахъ дву баталіоновъ, которые довольствуются обще съ драгунскими полками изъ подушнаго сбора по ассигнаціямъ отъ Главнаго Коммисаріата) изъ положенныхъ сборовъ до Сибирскаго Приказа, каждогодно по 28.422 рубли по $85\,^1/_2$ копѣекъ, тако жъ и на отправленіе денежной товарной казны и на канцелярской расходъ и на отправленіе жъ ежечасныхъ, а особливо по Сибирскому корпусу о касающихся экстрахъ, курьеровъ и по секретнымъ дѣламъ въ Тайную Канцелярію и Контору колодниковъ, на прогоны и на выдачу содержащимся подъ карауломъ колодникамъ и нѣкоторымъ арестантамъ кормовыхъ, происходитъ каждогодно денежной казны немалая сумма неуравнительная, а особливо подъ отправленіе объявленныхъ секретныхъ арестантовъ, въ расходъ съ бытности губернаторомъ въ Сибири генералъ-маіора Сухарева болѣе 12.000 рублей; сверхъ же онаго на счетъ провіантской суммы, яко то въ началѣ на покупку въ казну провіанта и фуража и на заготовленіе къ отправленію того провіанта изъ Тобольска, на довольствіе состоящихъ регулярныхъ и нерегулярныхъ войскъ вверхъ Иртышскія и въ прочія крѣпости и въ Колывановоскресенскіе и Барнаульскіе заводы дощаниковъ судовыхъ, пеньковыхъ снастей, которыхъ по недостатку въ Сибирской губерніи посылаются для покупки въ Казанскую и Нижегородскую губерніи каждогодно, также на покупку и подковку драгунскихъ подъемныхъ лошадей и артиллерійскихъ лошадей же, и въ дачу находящемуся въ Сибирской губерніи при армейскихъ драгунскихъ пѣхотныхъ, тако жъ и сибирскаго гарнизона, полкахъ генералитету, оныхъ же полковъ штабъ и оберъ-офицерамъ и прочимъ положеннымъ, по силѣ воинскаго штата, чинамъ раціонныхъ денегъ и на прочіе до провіантскаго исправленія расходы, которыхъ по ассигнаціямъ отъ Главной Провіантской Канцеляріи употребленіемъ на то въ расходъ подушнаго сбора никогда не достаетъ, а происходитъ сверхъ ассигнацій всегда свыше почти вдвое, а въ иныхъ годахъ и гораздо больше; но оныхъ расходовъ на счетъ провіантской суммы въ Сибирской губерніи не довольно: ибо сверхъ тѣхъ нынѣ употребляется изъ подлежащихъ сборовъ до Сибирскаго Приказа не малая сумма и за такими не малыми превеликими расходами и за недостаткомъ въ Сибирской губерніи подлежащихъ на то сборовъ, ежели бъ не милліонная сумма, то бъ конечно удо-

вольствовать жалованьемъ и провіантомъ и фуражемъ и другихъ чинить самонужнѣйшихъ расходовъ было не отколь; а ежели назначенные по учиненной въ Военной Коллегіи обще съ генералъ-маіоромъ и генералъ-провіантмейстеромъ княземъ Волконскимъ о полевой арміи, коимъ полкамъ гдѣ винтеръ-квартиры имѣть назначено, репортиціи, коя отъ Ея Императорскаго Величества Всемилостивѣйше апробована и собственною Ея Императорскаго Величества рукою подписана, состоящіе въ Сибирской губерніи армейскіе драгунскіе три: Олонецкой, Луцкой и Вологодской, полки въ Казанскую губернію выведены не будутъ, то на довольствіе оныхъ полковъ, а паче на приготовленіе вышеписаннаго множественнаго числа провіанта и овса на два года, за неимѣніемъ денежной казны, которой на то приготовленіе потребна превеликая сумма, держать будетъ всемѣрно не изъ чего. Приказали: Сибирской Губернской Канцеляріи изъ вышеобъявленной доношеніями и вѣдомостью передѣлу на Екатеринбургскихъ казенныхъ заводахъ денежекъ и полушекъ милліонной суммы, изъ 510.000 руб., кои въ силу посланныхъ изъ Правительствующаго Сената указовъ сдѣлать и въ ту губернію отослать велѣно на вымѣнъ изъ народа мелкихъ серебряныхъ денегъ и для размѣна крупной монеты, употребленные въ расходъ на счетъ подушнаго сбора и провіантской суммы и на другіе не принадлежащіе до того вымѣна изъ народа серебряныхъ денегъ расходы, изъ тѣхъ доходовъ, за какіе оные въ расходъ употреблены, во всякой скорости возвратить и употреблять на означенный вымѣнъ изъ народа мелкихъ серебряныхъ денегъ, а кромѣ того въ другіе расходы отнюдь не держать; а ежели оныхъ вскорѣ возвращено не будетъ, а при вымѣнѣ серебряныхъ денегъ въ заплатѣ за оныя приносителямъ послѣдуетъ остановка и произойдетъ о томъ жалоба, за то оная губернія будетъ штрафована по указамъ безъ упущенія, чего за оною губерніею смотрѣть и онаго взыскивать Монетной Канцеляріи; а для чего, не имѣя на то указнаго повелѣнія, оныя въ другіе расходы употреблены, о томъ Сибирскому Приказу, взявъ отъ той губерніи отвѣтъ, разсмотрѣть и опредѣленіе учинить по указамъ, ибо тѣ денежки и полушки, какъ въ посланныхъ изъ Правительствующаго Сената указахъ именно написано, на Екатеринбургскихъ казеныхъ заводахъ сдѣлать и въ ту губернію отослать велѣно только для удовольствія на вымѣнъ изъ народа серебряныхъ денегъ и для размѣна крупной монеты, да и за то повелѣно жъ въ Бергъ-Коллегію указною монетою учинить заплату, а не для тамошнихъ другихъ расходовъ, на что въ той губерніи другіе положенные доходы имѣются; а ежели на тѣ другіе расходы, какъ та губернія писала, слѣдующихъ доходовъ не доставало, а необходимая нужда требовала, и о томъ надлежало писать и заблаговременно требовать отъ Сибирскаго Приказа и отъ другихъ присутственныхъ мѣстъ, до которыхъ то принадлежитъ. Что же та губернія оставшихся на милліонную сумму 490.000 руб. съ Екатеринбургскихъ заводовъ о присылкѣ, неупоминая, чтобъ въ силу Правительствующаго Сената указовъ оные были потребны на вымѣнъ мелкихъ серебряныхъ денегъ, но для другихъ расходовъ, на которые оные не принадлежатъ, въ ту губернію требовала; но по представленіямъ Бергъ-Коллегіи и Канцеляріи Главнаго Правленія Сибирскихъ и Казанскихъ заводовъ, а по посланнымъ изъ Правительствующаго Сената указамъ, велѣно: изъ дѣланныхъ денежекъ и полушекъ, для заводскаго содержанія, оставлять при тѣхъ заводахъ по тому, какъ и въ Москвѣ отъ Монетной Конторы за денежки и полушки платежъ въ Бергъ-Коллегію произвожденъ, за мѣдь по 6 руб. за пудъ, а достальные въ 10 руб. отсылать въ Сибирскую Губернскую Канцелярію для вымѣна серебряныхъ денегъ, и хотя рапортами и доношеніями съ тѣхъ заводовъ и изъ Монетной Канцеляріи объявлено: что оныхъ денежекъ и полушекъ, милліонное число кончилось, а сколько всего тѣхъ денежекъ и полушекъ надѣлано, въ силу Правительствующаго Сената указовъ, на тѣхъ заводахъ за мѣдь оставлено и въ Сибирскую губернію отослано и, за тѣмъ вычетомъ за мѣдь и за отсылкою въ губернію, сколько жъ тѣхъ денежекъ и полушекъ на тѣхъ заводахъ осталось, о томъ въ Правительствующій Сенатъ обстоятельнаго рапорта не прислано, того ради Бергъ-Коллегіи велѣть, учиня о томъ обстоятельный рапортъ, прислать въ Правительствующій Сенатъ безъ всякаго продолженія, а между тѣмъ, буде на тѣхъ Екатеринбургскихъ заводахъ за вычетомъ за мѣдь достальныя, чего въ милліонное число въ Сибирскую губернію не дослано, имѣются при тѣхъ заводахъ на лицо, оныя съ тѣхъ заводовъ, какъ прежде посланными изъ Правительствующаго Сената указами повелѣно, въ Сибирскую Губернскую Канцелярію отослать во всякой скорости и, сколько отослано будетъ, въ Сенатъ немедленно рапортовать; а въ той Сибирской Губернской Канцеляріи оныя употреблять противъ вышеписаннаго на вымѣнъ изъ народа мелкихъ серебряныхъ денегъ; а буде гдѣ нужда есть, то и на размѣнъ крупной монеты, а не въ другіе кромѣ того расходы. Что же въ доношеніи изъ Сибирской Губернской Канцеляріи объявлено: что на Ширванской и Нашебургской полки въ жалованье каждаго года производится изъ положенныхъ сборовъ до Сибирскаго Приказа по 28.422 руб. по $85^1/_2$ коп.; ибо де Главный Коммисаріатъ отпускомъ изъ своей суммы, какъ въ прочіе полки, жалованья не ассигнуетъ, а отзывается довольствіемъ на Штатсъ-Контору; а понеже на довольствіе неположеннаго на подушный сборъ войска, въ томъ числѣ и на оные Ширванской и Нашебургской полки, сумму по посланнымъ изъ Правительствующаго Сената указамъ велѣно отпускать въ Главный Коммисаріатъ и въ Провіантскую Канцелярію изъ Штатсъ-Конторы; и по посланнымъ же изъ Правительствующаго Сената въ 1751 году Октября 21 дня въ Военную Коллегію и въ Штатсъ-Контору указомъ велѣно на Штатсъ-Конторѣ по 1748 годъ, за зачетомъ полученныхъ къ воинской суммѣ доходовъ, долгу не почитать и впредь онаго не требовать; а съ 1748 года, объ отпускаемой на неположенной на подушный сборъ войска суммѣ собравъ вѣдомости, Штатсъ-Конторѣ Главному Коммисаріату и Провіантской Канцеляріи учинить вѣрный счетъ, и сколько по тому счету подлинно явится въ недосылкѣ, оныя Штатсъ-Конторѣ отпускать безъ упущенія времени, дабы та сумма по нынѣшній 1752 годъ отпущена была вся. А нынѣ справкою изъ Штатсъ-Конторы показано: что по силѣ оныхъ указовъ въ требуемую отъ Военной Коллегіи на неположенныя на подушный сборъ войски, въ томъ числѣ и на оные Ширванской и Нашебургской полки на 1750 годъ въ Главный Коммисаріатъ недослано за недостаткомъ денежной казны 26.129 руб. $83^1/_4$ коп.; а на 1751 годъ, какъ въ Главный Коммисаріатъ, такъ и въ Провіантскую Канцелярію, отпущена и ассигнована вся сполна; а сколько на 1748 и 1749 годы отъ Штатсъ-Конторы состоитъ не въ отпускѣ, о томъ съ Главнымъ Коммисаріатомъ сочиняется счетъ; того ради, сколько изъ доходовъ, подлежащихъ до Сибирскаго Приказа, съ начала тѣхъ полковъ въ Сибирскую губернію вступленія по нынѣшній 1752 годъ на довольство ихъ издержано

въ томъ Сибирскому Приказу съ Штатсъ-Конторою и съ Главнымъ Коммисаріатомъ учинить счетъ; а что та жъ Сибирская Губернская Канцелярія представляла: что де въ той губерніи для превеликихъ расходовъ и на довольствіе состоящихъ подъ вѣдѣніемъ генералъ-маіора Киндермана армейскихъ и гарнизонныхъ полковъ, и нерегулярнаго войска, и на другіе необходимые расходы, а паче на довольствіе оныхъ провіанта и фуража до провіантскаго исправленія расходы, которыхъ де по ассигнаціямъ отъ Главной Провіантской Канцеляріи въ расходъ никогда не достаетъ, а происходитъ сверхъ ассигнаціи вдвое и больше, а на оные, тако жъ и на другіе, показанные въ тѣхъ доношеніяхъ, расходы вышеобъявленныхъ денежекъ и полушекъ требовала, понеже въ той губерніи на оные расходы подлежащихъ доходовъ недостаетъ, и ежели бъ не вышеобъявленная милліонная сумма, то бъ исправиться нечѣмъ; и о томъ разсмотрѣніе и опредѣленіе учинить и денежною казною изъ тамошнихъ доходовъ ту губернію удовольствовать Сибирскому Приказу, Главному Коммисаріату и Провіантской Канцеляріи, что до котораго мѣста принадлежитъ, безъ всякаго замедленія, дабы имѣющимся тамъ войскамъ Ея Императорскаго Величества къ полученію въ силу указа никакого недостатка и въ другихъ нужнѣйшихъ расходахъ остановки послѣдовать не могло; а понеже та губернія, въ силу Ея Императорскаго Величества указовъ, всякимъ правленіемъ особливо подъ вѣдомствомъ Сибирскаго Приказа состоитъ; и о томъ изъ оной Канцеляріи въ Сибирской Приказъ представленіе было-ль, въ доношеніяхъ не объявлено; а по много посланнымъ изъ Правительствующаго Сената въ губерніи указамъ, о чемъ и въ нынѣшнемъ 1752 году Генваря 29 дня указами жъ подтверждено, чтобъ губернаторы о непринадлежащихъ до Сената дѣлахъ не писали, а писали и указу требовали отъ Коллегій и Канцелярій, что до которой принадлежитъ, того ради и о томъ Сибирскому Приказу, ежели о недостаткѣ въ той губерніи денежной казны въ тотъ Приказъ не писано: то, взявъ отъ той губерніи отвѣтъ же, разсмотрѣть, и по разсмотрѣнію опредѣленіе учинить по указамъ же, дабы о непринадлежащемъ до Правительствующаго Сената мимо того Приказа оная губернія и впредь писать не дерзала.

(I П. С. З. № 9.997.)

---

12 Іюня 1752 года.

№ 166. *Выписка изъ журнала Монетной Канцеляріи, съ приложеніемъ вѣдомости.* — **О расходахъ по выдѣлкѣ на Екатеринбургскихъ заводахъ въ 1748—1751 гг. мѣдной монеты.**

1752 г. Іюня 12 дня, Монетной Канцеляріи въ журналѣ записано: обрѣтающійся во оной Канцеляріи въ присутствіи артиллеріи маіоръ, господинъ Граве, слушавъ доношенія изъ Канцеляріи Главнаго Правленія Сибирскихъ и Казанскихъ заводовъ и приложенной при томъ о передѣлѣ при Екатеринбургѣ денежекъ и полушекъ милліона рублевъ генеральной вѣдомости, приказалъ: оное доношеніе и помянутую вѣдомость для сообщенія къ дѣлу отдать въ повытье, а для сообщенія жъ къ имѣющемуся въ Москвѣ въ Монетной Конторѣ о томъ дѣлу, списавъ со оной вѣдомости, при копіи сего приказанія, во оную Монетную Контору послать копію. Подлинный того числа журналъ закрѣпленъ тако:

Данила Граве.

Секретарь *Тимофей Карнѣевъ.*

Къ № 166. **ВѢДОМОСТЬ**

учиненная въ Екатеринбургѣ, въ Канцеляріи Главнаго Правленія Сибирскихъ и Казанскихъ заводовъ, коликое число съ 26 Января 1748 г. по 27-е число Іюля 1751 на передѣлъ милліона рублей употреблено кружковъ изъ сдѣланныхъ въ 1747 году и мѣди чистой штыковой по цѣнѣ и изъ того затиснено денежекъ и полушекъ и, сверхъ того, притомъ какіе другіе расходы были и почему каждый пудъ цѣною обошелся, значитъ ниже сего:

	Счетъ.	Вѣсъ.			Цѣна.	
	Рубли.	Пуд.	Ф.	Зол.	Рубли.	Коп.
Кружковъ, сдѣланныхъ въ 1747 году, перевезено въ Екатеринбургъ съ Уткинской Чусовской пристани и отдано въ тисненіе	163.000	16.455	31	48	102.894	50 7/8
За перевозку оныхъ на пристань для отправленія въ Москву (которые по указу Правительствующаго Сената оттуда возвращены для затисненія въ Екатеринбургѣ) издержано	—	—	—	—	201	77 1/4
Итого . . .	—	—	—	—	103.096	28 1/8
Тѣмъ расходомъ каждый пудъ кружковъ цѣною обошелся по 6 руб. 26 1/8 коп.						
Сверхъ онаго мѣди употреблено на дѣло жъ кружковъ, что ихъ требовалось къ вышепомянутымъ въ дополненіе милліоннаго числа рублей, въ томъ числѣ при бывшихъ передѣлахъ и въ угарѣ (за выключкою той, что возвратно отъ передѣловъ получено) цѣною по 6 руб. пудъ	—	85.794	24	56 3/4	514.767	68 3/4
При печатаніи кружковъ мѣди въ упали явилось 37 пуд. 36 фунт. 30 золотн., цѣною, какъ за мѣдь положено, по 6 руб. каждый пудъ	—	—	—	—	22	44 3/4

Рубли. Коп.

При всѣхъ передѣлахъ даже до привода въ тисненіе и при затисненіи кружковъ было расходовъ.

Припасовъ отъ заводскаго Правленія, за которые цѣну въ заводскую сумму должно возвратить.

Присланныхъ изъ разныхъ мѣстъ по продажнымъ заводскимъ цѣнамъ стали, укладу, желѣза, желѣзныхъ, чугунныхъ, деревянныхъ и прочихъ разнаго званія припасовъ, за вычетомъ изъ того той цѣны, что воз-

	Рубли.	Коп.
вращенные отъ денежнаго дѣла въ заводскую сумму, попорченные и впредь къ дѣйствію быть негодные, и вынутые изъ-за печати ассесора Нетесева припасы (которые въ посылку на монетный дворъ не слѣдуютъ) обошлись цѣною двухъ тысячъ двухсотъ восьмидесяти рублевъ восьмидесяти двухъ съ восьминою копѣйки . .	6.305	$58\frac{1}{2}$
Покупныхъ по покупнымъ цѣнамъ и съ приложеніемъ процентовъ свѣчъ сальныхъ, бумаги, сургуча, воску, жиру, точилъ и прочихъ разнаго званія припасовъ по цѣнѣ	1.477	63

Денежныхъ расходовъ отъ заводскаго правленія.

	Рубли.	Коп.
За провозъ мѣди изъ разныхъ мѣстъ поверстнаго платежа возчикамъ произведено изъ тѣхъ мѣстъ, откуда мѣдь въ присылкѣ, и съ приложеніемъ процентовъ .	6.304	31
За издержанные отъ Екатеринбургской Заводской Конторы на починку молотовъ, вѣсовъ и прочіе припасы и за починку оныхъ мастеровымъ и работнымъ людямъ по ихъ окладамъ денежнаго жалованья произведено и съ приложеніемъ процентовъ	825	88
Посланному въ Санктпетербургъ курьеру съ дѣлами по денежному правленію . . .	24	$55\frac{1}{2}$
Бывшимъ въ караулѣ при денежномъ дворѣ Екатеринбургскихъ ротъ урядникамъ, капраламъ и солдатамъ, произведено жалованья	757	$88\frac{1}{2}$
Къ устроенію денежнаго двора и фабрикъ и на поправленіе ихъ при нынѣшнемъ передѣлѣ милліона рублевъ употреблено жъ расхода	356	$40\frac{3}{4}$

Нижеписанные денежные расходы изъ счету Монетной Канцеляріи изъ затисненныхъ денегъ, изъ числа милліона рублей.

	Рубли.	Коп.
Въ произведеніи жалованья опредѣленнымъ при денежномъ дѣлѣ командирамъ, управителямъ, унтеръ-шихтъ-мейстерамъ, приказнымъ и прочимъ служителямъ, мастеровымъ и работнымъ людямъ окладнаго и задѣльнаго	24.583	$88\frac{1}{4}$
Въ 1751 году отправленнымъ въ Москву старостамъ съ монетчики и рѣзчики въ дачу жалованья и на поверстный платежъ выдано	386	$56\frac{1}{2}$
Въ 1752 году отправленному жъ въ Москву за минцъ-пробирера Прокофьеву жалованья и на поверстный платежъ выдано	40	$63\frac{1}{2}$
При отправленіи въ Екатеринбургъ изъ Москвы минцъ- и за-минцъ-пробиреровъ, монетчиковъ, рѣзчиковъ и за станы, которые при заплатѣ въ Бергъ-Коллегію за кружки и мѣдь денегъ Монетная Канцелярія было удержала, но Бергъ-Коллегія въ силу Правительствующаго Сената указа опредѣлила ихъ возвратить изъ затисненныхъ здѣсь денегъ въ заводскую сумму (кои возвращены)	319	29
Итого за кружки, мѣдь, также денежнаго и припаснаго расхода	659.474	$3\frac{3}{4}$

Вышеписаннымъ расходомъ денежекъ и полушекъ затиснено милліонъ рублей, въ коемъ вѣсу явилось сто тысячъ пудъ двадцать девять фунтовъ.

Тѣмъ расходомъ и съ угаромъ каждый пудъ цѣною обошелся, денежекъ и полушекъ по 6 рублевъ по $59\frac{15}{32}$ копѣекъ безъ малыхъ долей, коихъ во всю сумму не пришло $50\frac{3}{4}$ копѣйки.

	Рубли.	Коп.	Пуды.	Фун.	Зол.
Изъ вышеписанныхъ запечатанныхъ денежекъ и полушекъ съ денежнаго двора въ расходѣ (о которыхъ здѣсь включается для одного вѣдома).					
Отдано въ Екатеринбургскую Казначейскую Контору для записки въ приходъ на содержаніе заводовъ въ томъ числѣ и тѣ 319 руб. 29 коп., что вычтены данные на отправленіе изъ Москвы минцъ-пробирера и прочихъ, выше сего къ цѣнѣ кои милліонной приложены.	463.700	} —	97.371	2	69
Въ Сибирскую Губернскую Канцелярію отпущено.	510.000				
Въ контору денежнаго дѣла на раздачу главнымъ командирамъ, управителямъ, приказнымъ и прочимъ служителямъ, тако жъ мастеровымъ и работнымъ людямъ денежнаго жалованья и задѣльной съ пуда платы .	26.270	86	} 2.629	26	27
Сей перечень показанъ ради одного исчисленія о расходѣ милліона рублей, а что при передѣлѣ онаго точно ихъ было въ расходѣ, о томъ значитъ выше сего во исчисленіи о дѣлѣ денежекъ и полушекъ; за отвозъ гладкихъ кружковъ денежныхъ на Уткинскую Чусовскую казенную пристань 20.000 руб., дѣланныхъ въ 1751 г. для отпуску въ Москву, возчикамъ поверстныхъ денегъ выдано .	29	14			
Итого .	1.000.000	—	100.000	29	—

1748 года.

Число передѣловъ.	Въ дачѣ было отъ тисненія. Рубли.	Пуды.	Фунт.	Зол.	Въ вытисненныхъ вѣсу явилось. Рубли.	Пуды.	Фунт.	Зол.	Отъ оныхъ крохъ и обломковъ. Пуд.	Фунт.	Зол.	Окалины явилось. Пуд.	Фунт.	Зол.	Упали явилось. Пуд.	Фунт.	Зол.
1	51.620	5.163	13	1	51.620	5.159	11	75	—	22	17	1	8	74	2	10	27
2	25.700	2.571	22	90	25.700	2.569	10	49	—	4	65	1	2	—	1	5	72
3	37.380	3.741	1	5	37.380	3.737	29	77	1	7	28	—	18	68	1	25	24
4	38.380	3.871	38	62	38.700	3.867	21	65	1	8	69	1	23	48	1	24	72
5	37.040	3.709	—	6	37.040	3.705	35	9	—	16	90	1	6	—	1	22	3
6	27.240	2.726	12	8	27.240	2.725	1	58	—	11	15	—	12	—	—	27	31
7	42.000	4.204	20	25	42.000	4.200	39	46	1	8	27	—	20	—	1	32	48
8	55.500	5.557	32	37	55.500	5.552	9	17	2	29	44	—	24	48	2	9	24
	315.180	31.545	20	42	315.180	31.517	39	12	7	28	67	6	35	46	12	37	13
9	21.620	2.165	35	91	21.620	2.162	13	46	—	22	80	2	1	78	—	37	79
10	17.160	1.717	17	93	17.160	1.715	27	38	—	25	43	—	15	48	—	29	60
	353.960	35.428	34	34	353.960	35.396	—	—	8	36	94	9	12	76	14	24	56

1749 года.

Число передѣловъ.	Въ дачѣ было отъ тисненія. Рубли.	Пуды.	Фунт.	Зол.	Въ вытисненныхъ вѣсу явилось. Рубли.	Пуды.	Фунт.	Зол.	Отъ оныхъ крохъ и обломковъ. Пуд.	Фунт.	Зол.	Окалины явилось. Пуд.	Фунт.	Зол.	Упали явилось. Пуд.	Фунт.	Зол.
1	18.940	1.897	35	92	18.940	1.895	35	92	—	38	86	—	17	72	—	31	14
2	19.900	1.992	17	60	19.900	1.991	9	6	—	17	21	—	10	24	—	21	9
3	15.400	1.540	20	54	15.400	1.539	36	21	—	5	72	—	7	—	—	11	57
4	25.420	2.543	17	42	25.420	2.541	1	59	—	29	56	—	23	36	1	2	83
5	26.520	2.649	15	—	26.520	2.647	32	83	—	15	—	—	6	—	1	1	13
6	24.400	2.444	20	25	24.400	2.441	28	50	—	24	26	1	7	—	1	—	43
	130.580	13.068	6	81	130.580	13.057	24	23	3	2	69	2	31	56	4	28	29
7	11.640	1.165	7	67	11.640	1.164	17	42	—	12	72	—	3	48	—	14	1
8	9.900	992	16	64	9.900	991	26	77	—	7	—	—	7	—	—	15	83
9	8.420	841	8	16	8.420	840	22	50	—	4	66	—	6	86	—	14	6
10	21.120	2.115	7	41	21.120	2.114	—	56	—	10	—	—	7	—	—	29	81
11	27.240	2.727	13	52	27.240	2.725	12	14	—	20	—	—	20	—	1	1	38
12	26.380	2.637	29	10	26.380	2.635	29	66	—	24	72	—	19	48	—	35	16
13	9.020	902	14	34	9.020	901	12	56	—	20	24	—	3	48	—	15	2
	113.720	11.381	16	92	133.720	11.373	4	73	2	19	42	1	27	38	4	5	35
	244.300	24.449	23	77	244.300	24.430	—	—	5	22	15	4	18	94	8	33	64

1750 года.

Число передѣловъ.	Въ дачѣ было отъ тисненія.				Въ вытисненныхъ вѣсу явилось.				Отъ оныхъ крохъ и обломковъ.			Окалины явилось.			Упали явилось.		
	Рубли.	Пуды.	Фунт.	Зол.	Рубли.	Пуды.	Фунт.	Зол.	Пуд.	Фунт.	Зол.	Пуд.	Фунт.	Зол.	Пуд.	Фунт.	Зол.
1	21.520	2.153	38	66	21.520	2.152	1	87	—	34	51	—	8	24	—	34	—
2	22.500	2.251	19	88	22.500	2.248	25	6	1	10	72	—	29	24	—	34	82
3	20.480	2.051	20	—	20.480	2.050	—	38	—	20	54	—	6	48	—	32	52
4	17.740	1.776	39	70	17.740	1.775	35	84	—	12	60	—	10	12	—	21	10
5	23.580	2.358	32	89	23.580	2.357	1	57	1	5	72	—	15	24	—	10	32
6	22.760	2.275	32	88	22.760	2.273	39	24	—	28	60	—	10	—	—	35	4
7	19.200	1.922	25	48	19.200	1.920	37	82	—	38	48	—	13	—	—	12	14
8	13.440	1.346	20	84	13.440	1.345	11	80	—	22	48	—	11	24	—	15	28
9	24.740	2.476	53	54	24.740	2.474	2	90	1	15	72	—	12	—	1	2	84
10	25.400	2.542	30	36	25.400	2.539	34	60	1	26	—	—	6	—	1	3	72
11	26.720	2.675	8	86	26.720	2.671	—	86	2	36	48	—	6	—	—	5	48
12	24.000	2.402	11	74	24.000	2.399	7	74	1	38	12	—	9	4	1	36	6
	262.080	26.234	35	19	262.080	26.208	—	—	14	10	21	3	16	84	9	8	10
	860.340	86.113	13	34	860.340	86.034	—	—	28	29	18	17	8	62	32	26	54

1751 года.

Число передѣловъ.	Въ дачѣ было отъ тисненія.				Въ вытисненныхъ вѣсу явилось.				Отъ оныхъ крохъ и обломковъ.			Окалины явилось.			Упали явилось.		
	Рубли.	Пуды.	Фунт.	Зол.	Рубли.	Пуды.	Фунт.	Зол.	Пуд.	Фунт.	Зол.	Пуд.	Фунт.	Зол.	Пуд.	Фунт.	Зол.
1	21.940 360	2.234	21	48	21.940 360	2.250	—	—	3	2	48	—	20	48	—	38	48
2	19.760 260	2.006	2	40	19.760 260	2.003	3	62	2	2	14	—	8	48	—	28	12
3	14.460 600	1.507	20	47	14.460 600	1.505	18	11	1	12	48	—	4	24	—	25	60
4	22.180 320	2.250	27	28	22.180 320	2.248	22	18	1	2	48	—	4	24	—	38	34
5	20.540 360	2.092	17	—	20.540 360	2.089	16	6	2	15	72	—	2	48	—	22	66
6	25.380	2.541	24	72	25.380	2.539	13	62	1	10	6	—	5	48	—	35	52
7	13.500	1.352	10	95	13.500	1.350	9	33	1	22	2	—	1	48	—	21	12
	139.660	13.985	4	42	139.600	13.966	—	—	12	27	16	1	7	—	5	9	92

Примѣчаніе. При тиснeніи явилось упали вѣсомъ 37 пуд. 36 фунт. 30 зол.

(Архивъ Д-та Госуд. Казнач-ва Монетн. Отдѣл., дѣло 1758 г., св. 3, № 112.)

23 Іюля 1752 года.

№ 167. *Указъ изъ Монетной Канцеляріи въ Московскую Монетную Контору.* — **О бытіи въ Московской Пробирной Палаткѣ монетнаго двора пробирному ученику Егору Иванову пробирнымъ мастеромъ.**

Февраля 3 дня сего 1752 года, по опредѣленію обрѣтавшагося тогда въ Монетной Канцеляріи въ присутствіи главнымъ, дѣйствительнаго статскаго совѣтника князя Голицына, велѣно въ Москву въ Монетную Контору послать Ея Императорскаго Величества указъ, въ которомъ написать, что тамъ при монетномъ дворѣ обрѣтается только одинъ минцмейстеръ и минцпробиреръ, которые производятъ поперемѣнно передѣлы серебряныхъ, тако жъ со временемъ и золотыхъ монетъ и у исправленія по монетному двору, какъ при тѣхъ передѣлахъ, такъ и при сплавкахъ объявляемаго въ продажу на монетный дворъ отъ вольноприносителей золота и серебра, по вардейнской должности контрапробъ находятся, они жъ бываютъ опредѣляемы съ перемѣною погодно и во обрѣтающейся тамъ при монетномъ дворѣ пробовальной палаткѣ къ пробованію и къ клейменію приносимыхъ мастеровыми людьми и съ серебрянаго ряда купцами золотыхъ и серебряныхъ товаровъ; и тако, когда потребно быть имъ въ той пробирной палаткѣ для сочиненія помянутымъ товарамъ пробъ, а въ то жъ время нужда востребуетъ быть имъ же при пробахъ и при прочихъ исправленіяхъ ихъ должности и порученныхъ дѣлъ при монетномъ дворѣ и затѣмъ имъ въ той пробирной палаткѣ въ сочиненіи пробъ, также и въ смотрѣніи за сплавками приносимаго въ тое палатку (серебра) отъ разныхъ чиновъ людей и серебрянаго ряда купцовъ серебра, быть время уже не достаетъ, отчего въ той палаткѣ, какъ въ присланной съ отвѣта минцмейстера Козьмина копіи показано и послѣдовать можетъ всегда остановка, къ тому жъ и въ клейменіи тѣхъ товаровъ аккуратнаго смотрѣнія тѣмъ минцмейстерамъ имѣть за вышепоказанными обстоятельства невозможно жъ, что уже въ клейменіи нижеуказныхъ пробъ товаровъ и послѣдовали неисправности и слѣдствія производятся, того ради, дабы въ той пробирной палаткѣ впредь пробованіе приносимыхъ товаровъ могло происходить исправнѣе и безостановочно и ради твердаго при клейменіи оныхъ товаровъ смотрѣнія, для опредѣленія въ тое палатку по силѣ именного блаженныя памяти Государыни Императрицы Анны Іоанновны 1733 года указа, какъ и здѣсь въ пробирной палаткѣ и въ другихъ губерніяхъ и провинціяхъ, и прочихъ знатныхъ городахъ, пробирные мастера опредѣлены, особливо выбравъ изъ обрѣтающихся тамъ при монетномъ дворѣ пробирныхъ учениковъ въ пробованіи золота и серебра достаточно знающаго искусство, взявъ отъ минцмейстера и минцпробирера удостоинство, въ пробирные мастера представить въ Монетную Канцелярію доношеніемъ безъ замедленія, по которому опредѣленію, также еще и по приказанію Монетной Канцеляріи въ тое Монетную Контору и указы посланы, на которые Мая 26 дня сего жъ года присланнымъ въ Монетную Канцелярію изъ оной Конторы доношеніемъ объявлено: репортами де минцмейстера и минцпробиреры, Илья Шагинъ и Данила Мощалкинъ, на посланные къ нимъ о вышеписанномъ изъ Монетной Конторы указы объявили Козьмину: изъ обрѣтающихся де при монетномъ дворѣ пробирныхъ учениковъ опредѣлены Егоръ Ивановъ къ правленію при передѣлѣ серебряныхъ монетъ минцмейстерской должности, Козьма Семеновъ къ перепечаткѣ мѣдныхъ денегъ. Кромѣ же оныхъ нынѣ находятся безъ опредѣленія къ должностямъ только два человѣка, изъ которыхъ Филиппъ Григорьевъ къ пробованію отъ слитковъ золота и серебра искусство имѣть могъ бы, но нѣсколько находится въ состояніи слабъ, Михайла Голышевъ отъ золота и серебра хотя пробы и сочиняетъ, но въ совершенствѣ себя не оказалъ, чего ради изъ оныхъ въ пробирные мастера въ пробовальную палатку удостоить ему неможно. Шагинъ—не токмо де изъ вышеписанныхъ учениковъ, но кто бъ и совершенное искусство имѣлъ, не только безъ смотрѣнія, но и подъ смотрѣніемъ къ сочиненію въ пробовальную палатку аккуратныхъ пробъ, а особливо отъ сдѣланныхъ вещей, удостоить онъ не можетъ; Козьминъ же и Мощалкинъ, вышеписанные де, опредѣленные къ должностямъ пробирные ученики Егоръ Ивановъ, Козьма Семеновъ, при вспоможеніи по вардейнской и минцпробирерской должностямъ отъ сплавленнаго золота и серебра отъ слитковъ пробы дѣлаютъ исправно, но токмо требуютъ смотрѣнія, въ выкладкахъ же и въ случающихся по монетному дѣлу вспоможеніе чинятъ, какъ и въ минцпробирерской инструкціи въ 5 пунктѣ написано, во всемъ подъ смотрѣніемъ и вѣдѣніемъ объявленныхъ должностей, изъ которыхъ къ правленію такихъ дѣлъ, какъ и въ оной инструкціи въ 5 пунктѣ написано, о бытіи подъ вѣдѣніемъ и послушаніемъ какой-либо должности, Егоръ Ивановъ пробирнымъ мастеромъ быть достоинъ; въ клейменную жъ тамъ въ Москвѣ палатку, въ которой въ смотрѣніи приносимаго къ сплавкамъ и при сплавкахъ серебра, при набираніи отъ многочисленныхъ, едва не всякій день, золотыхъ и серебряныхъ вещей пробъ и тѣхъ при сочиненіи, и во всемъ смотрѣніи состоитъ съ великимъ трудомъ и неудобъ досмотрительно, сочиняя жъ отъ товаровъ пробы такового, какъ отъ слитковъ, поврежденія всякой вещи учинить никакъ невозможно, и хотя въ прочихъ городахъ имѣются пробирные мастера, но токмо въ тѣхъ городахъ пробъ чинится, какъ не безызвѣстно, предъ московскою самая малѣйшая часть, чего ради тамъ въ клейменную палатку къ твердому смотрѣнію и пробованію золотыхъ и серебряныхъ всякаго званія вещей въ твердомъ смотрѣніи и сочиненіи пробъ изъ объявленныхъ учениковъ въ мастера удостоить имъ неможно; того ради Монетной Канцеляріи оная Монетная Контора представляетъ, хотя де вышеобъявленные минцмейстеръ Козьминъ и минцпробиреръ Шагинъ и Мощалкинъ къ пробованію золота и серебра и изъ онаго сдѣланныхъ вещей въ пробовальную палатку въ пробирные мастера изъ вышеписанныхъ пробирныхъ учениковъ ни котораго не удостоиваютъ, но понеже изъ нихъ же минцмейстеръ Козьминъ и минцпробиреръ представляютъ за достойнаго въ пробирные мастера по монетному изъ тѣхъ же пробирныхъ учениковъ Егора Иванова, для того и когда онъ, Ивановъ, по окончаніи производимаго имъ нынѣ тысячнаго передѣла (серебра) монетъ сочтенъ будетъ и по счетѣ начету на немъ не явится, по мнѣнію оной Монетной Конторы, въ пробовальную палатку пробирнымъ мастеромъ его, Иванова, опредѣлить надлежитъ и для лучшаго той должности исправленія въ случаѣ какого-либо причиненія во оной палаткѣ пробъ сумнительства, быть ему подъ смотрѣніемъ правящаго вардейнскую должность; и сего Іюля 23 дня, по указу Ея Императорскаго Величества и по опредѣленію Монетной Канцеляріи велѣно: во оную Монетную Контору послать Ея Императорскаго Величества указъ и велѣть, по мнѣнію оной Монетной Конторы и по удостоинству выше-

предписанныхъ минцмейстера Козьмина и минцпробирера Мощалкина, которые представили за достойнаго въ пробирные мастера вышеупомянутаго пробирнаго ученика Егора Иванова, быть ему, Иванову, пробирнымъ мастеромъ, о чемъ (приведши его, во-первыхъ, къ присягѣ), также и состоявшійся именной блаженныя и вѣчной славы достойныя памяти Государя Императора Петра Великаго указъ 1714 года, объявить съ подписками и по объявленному жъ той Конторы представленію и мнѣнію, по окончаніи производимаго имъ тысячнаго передѣла серебряныхъ монетъ и по подачѣ отъ него въ тое Монетную Контору свидѣтельству счета, по силѣ вышепредписаннаго прежняго Монетной Канцеляріи Февраля 3 дня сего 1752 года опредѣленія, для безостановочнаго и исправнаго въ помянутой пробирной палаткѣ пробованія приносимыхъ во оную товаровъ и ради твердаго при клейменіи оныхъ смотрѣнія, и дабы уже минцмейстеры и минцпробиреры порученныя имъ по должности ихъ при монетномъ дворѣ дѣла безостановочно жъ могли исправлять, въ тое пробирную палатку опредѣлить его, Иванова; а какимъ образомъ ему, Иванову, въ той палаткѣ въ пробѣ и въ клейменіи приносимыхъ товаровъ и при сплавкахъ серебра поступать, о томъ учиня въ той Канцеляріи съ довольнымъ наставленіемъ инструкцію и для апробаціи прислать въ Монетную Канцелярію безъ замедленія, а между тѣмъ велѣть ему въ той палаткѣ исправленіе чинить подъ смотрѣніемъ вардейнской должности на такомъ основаніи, какъ и бываемымъ въ той палаткѣ минцмейстерамъ по указамъ и по инструкціямъ чинить опредѣлено было, во всемъ непремѣнно, а по подачѣ отъ него, Иванова, въ тое Контору и свидѣтельству о вышеписанномъ передѣлѣ счета велѣть оный въ той Конторѣ, по силѣ данныхъ второй Экспедиціи членамъ инструкціи, освидѣтельствовать въ немедленномъ времени и что по свидѣтельству явится, въ Монетную Канцелярію репортовать безъ укосненія, а Ея Императорскаго Величества жалованье производить ему, Иванову, противъ того, какъ и здѣсь въ пробирной палаткѣ пробирному мастеру, по силѣ Правительствующаго Сената сего 1752 года указа производится, изъ собираемыхъ въ той палаткѣ съ клейменія вещей и прочаго пошлинныхъ денегъ. И Монетной Конторѣ учинить о томъ по сему Ея Императорскаго Величества указу.

(Архивъ Д-та Госуд. Казнач-ва, Монетн. Отдѣл., дѣла 1752 г., вязка 3, № 128.)

---

27 Іюля 1752 года.

№ 168. *Сенатскій указъ.* — **Объ отпускѣ въ Новую Сербію единовременно мелкихъ денегъ для внутренняго между обывателями обращенія и о дачѣ поселенцамъ льготы отъ платежа пошлинъ.**

Правительствующій Сенатъ, по доношенію генералъ-маіора Хорвата, приказали: 1) ко удовольствію новоселившихся въ Новой Сербіи народовъ на мелочныя для ихъ пропитанія и къ домашней экономіи покупки, за недостаткомъ въ тамошнихъ мѣстахъ мелкихъ денегъ, отпустить изъ Сѣвской Провинціи изъ наличныхъ таможенныхъ и кабацкихъ сборовъ мѣдныхъ 5.000 рублей и, сколько и изъ какихъ сборовъ отпустится, о томъ рапортовать въ Штатсъ-Контору, а оной Конторѣ, по тѣмъ рапортамъ разсмотря, ежели въ тотъ отпускъ сколько взято будетъ изъ надлежащихъ къ отдачѣ въ положенную на Адмиралтейство сумму, вмѣсто тѣхъ, въ оную адмиралтейскую сумму возвратить, откуда надлежитъ, наличными деньгами изъ доходовъ Штатсъ-Конторы безъ задержанія.

(I П. С. З. № 10.013.)

---

12 Августа 1752 года.

№ 169. *Сенатскій указъ.* — **Объ отпускѣ изъ Монетной Канцеляріи серебра и золота фабрикантамъ за установленную цѣну, по ихъ требованію.**

Правительствующій Сенатъ, по доношенію и мнѣнію Монетной Канцеляріи Іюня отъ 23 дня сего 1752 года, приказали: для представленныхъ во мнѣніи оной Канцеляріи резоновъ, здѣшнимъ волоченаго золота и серебра фабрикантамъ, Миллеру, Рихтеру и Милютину, на произведеніе ихъ фабрикъ серебро, сколько имъ когда будетъ потребно, отпускать съ монетнаго двора за готовыя деньги по такой цѣнѣ, по какой московскимъ компанейщикамъ отпускается; и то серебро для представленныхъ же отъ Монетной Канцеляріи резоновъ сплавливать имъ при опредѣленныхъ отъ Монетной Канцеляріи членахъ и минцъ-пробирерахъ въ особливой учрежденной плавильнѣ, на ихъ коштѣ, при монетномъ дворѣ. Что же оная Монетная Канцелярія представляла, изъ оныхъ де фабрикантовъ Гаку, по данной въ 1736 году иноземцамъ Миллеру и Рихтеру привилегіи, велѣно волоку и прочее на ту ихъ фабрику покупать у русскихъ фабрикантовъ настоящими цѣнами, а ежели они пожелаютъ на ту свою фабрику серебро выписывать изъ-за моря и онаго имъ выписывать по 60 пудъ въ иностранной монетѣ безпошлинно, а россійскаго серебра отнюдь имъ не покупать и не сплавливать, подъ штрафомъ, какіе за то по указамъ опредѣлены; а Милютину откуда серебро получать и по сколько пудъ, о томъ де въ данномъ ему указѣ не показано. А московскіе де фабриканты въ Монетной Канцеляріи подпискою объявили, что оные фабриканты, Миллеръ, Рихтеръ и Гакъ, какъ волоки, и никакого золота и серебра съ ихъ фабрики не покупали; а оной де Гакъ, также и фабриканта Милютина прикащикъ, Сидоровъ, сказками показали, что на произведеніе тѣхъ фабрикъ золото и серебро покупали здѣсь въ Санктпетербургѣ, и о томъ де о всемъ для разсмотрѣнія и рѣшенія по указамъ отъ Монетной Канцеляріи сообщено въ Мануфактуръ-Коллегію и оной Коллегіи въ Контору; подтвердить въ оныя Мануфактуръ-Коллегію и Контору изъ Сената указами, чтобъ о такихъ ихъ фабрикантовъ въ противность указовъ поступкахъ немедленно изслѣдовано и въ Монетную Канцелярію по ея требованію сообщено было въ самой скорости, дабы оное, яко важное интересное дѣло, въ той Монетной Канцеляріи окончено и Правительствующему Сенату представлено быть могло, безъ всякаго времени продолженія. А дабы, какъ оные фабриканты, такъ и другіе мастера, никто въ Россіи золота, серебра, а особливо старыхъ монетъ и мелкихъ серебряныхъ денегъ покупать и въ своихъ домахъ сплавливать не дерзали: въ томъ оной Канцеляріи имѣть крѣпкое смотрѣніе; и кто впредь въ такомъ преступленіи явится, съ такими оной Канцеляріи поступать по указамъ.

(I П. С. З. № 10.018.)

13 Октября 1752 года.

№ 170. *Указъ изъ Монетной Канцеляріи въ Московскую Монетную Контору.* — **О сдѣланіи у конной для золотого дѣла машины деревяннаго амбара.**

По Ея Императорскаго Величества указу и по опредѣленію Монетной Канцеляріи, а по доношенію оной Монетной Конторы, присланному минувшаго Сентября отъ 30 дня, которымъ представлено мнѣніе, что хотя де у конной для золотаго дѣла машины амбаръ и у водяной плащильной подъ палатами простѣнки каменные и подлежало сдѣлать прошедшимъ нынѣшняго года лѣтомъ, но похоже де, какъ въ томъ доношеніи значитъ, что оное не исполнено за неподачею отъ архитектора князя Ухтомскаго смѣты, а нынѣ де наступило осеннее время, которое къ каменному строенію за холодностію способно быть не можетъ, и для того надлежитъ сдѣланіе у водяной плащильной подъ палатами простѣнковъ, также и перекрытіе надъ монетнымъ дворомъ кровли до удобнаго къ тому времени, то-есть весны будущаго 1753 года, оставить, а дабы въ случаѣ повелѣнія въ передѣлѣ червоннымъ, кои дѣлаются конною машиною, не учинилось остановки, надлежитъ же нынѣ при оной амбаръ сдѣлать деревянный, велѣно во оную Контору послать Ея Императорскаго Величества указъ и велѣть о сдѣланіи показаннаго деревяннаго амбара, дабы, въ случаѣ по прибытіи Ея Императорскаго Величества въ Москву повелѣнія не учинилось въ дѣланіи червонныхъ остановки, учинить по представленію оной Конторы, а во что оный амбаръ сдѣланіемъ совсѣмъ цѣною обойдется, о томъ прислать въ Монетную Канцелярію рапортъ. И Монетной Конторѣ учинить о томъ по сему Ея Императорскаго Величества указу.

(Архивъ Д-та Госуд. Казнач-ва, Монетн. Отдѣл., указы Монетн. Канцеляріи 1852 г., вязка 3, № 158.)

---

21 Октября 1752 года.

№ 171. *Именной указъ, объявленный изъ Кабинета Ея Величества Монетной Конторѣ.* — **О сдѣланіи червонныхъ изъ имѣющагося на Московскомъ монетномъ дворѣ золота.**

Ея Императорское Величество указала изъ имѣющагося въ Москвѣ на монетномъ дворѣ золота 2 пуда, какъ наискорѣе, передѣлать въ червонные одинакіе, половину съ портретомъ Ея Императорскаго Величества и съ гербомъ россійскимъ, а другую съ портретомъ Ея Императорскаго Величества и съ крестомъ Святаго Апостола Андрея Первозваннаго, приведя оное золото въ вѣсъ и пробу противъ голландскихъ червонныхъ, какъ именнымъ Ея Императорскаго Величества указомъ, даннымъ Монетной Канцеляріи за подписаніемъ Ея Императорскаго Величества собственныя руки, 1749 года Іюля въ 7 день, такіе червонные дѣлать повелѣно; но чтобъ тѣ новые червонные съ преждесдѣланными червонными не были смѣшаны, то на новыхъ червонныхъ положить знаки года, мѣсяца и числа. Того ради Монетная Контора имѣетъ оное число золота, какъ наискорѣе, передѣлать въ червонные, и тѣ червонные, сколько ихъ изъ двухъ пудовъ золота выйдетъ, отправить съ нарочнымъ и съ извѣстіемъ о происшедшихъ на дѣло оныхъ червонныхъ расходахъ; а сколько въ Москвѣ имѣется наличнаго золота, о томъ Монетная Контора имѣетъ прислать въ Кабинетъ Ея Императорскаго Величества извѣстіе; и оное золото продуть чрезъ антимонію и привесть въ вышеписанную голландскихъ червонныхъ пробу, и держать до указа Ея Императорскаго Величества для того жъ передѣла въ червонные, о чемъ оной Конторѣ чрезъ сіе указомъ Ея Императорскаго Величества объявляется: а о посылкѣ въ оную Контору изъ здѣшней Монетной Канцеляріи указа о скорѣйшемъ дѣлѣ оныхъ червонныхъ, въ оную Канцелярію изъ Кабинета Ея Императорскаго Величества сего числа писано.

(I П. С. З. № 10.038.)

---

17 Декабря 1752 года.

№ 172. *Указъ изъ Монетной Канцеляріи въ Москву въ Монетную Контору.* — **О слѣдованіи Монетной Канцеляріи изъ С.-Петербурга въ Москву.**

По указу Ея Императорскаго Величества и по опредѣленію Монетной Канцеляріи, велѣно во оную Монетную Контору для вѣдома, что Монетная Канцелярія съ дѣлами, по силѣ присланныхъ изъ Правительствующаго Сената въ Монетную Канцелярію указовъ, въ которыхъ объявленъ именной Ея Императорскаго Величества указъ же, слѣдовать имѣетъ изъ С.-Петербурга въ Москву, послать Ея Императорскаго Величества указъ и во ономъ объявить, чтобъ о подлежащихъ дѣлахъ, за отбытіемъ Монетной Канцеляріи нынѣ въ Москву, доношеній и репортовъ болѣе оная Контора въ С.-Петербургъ въ Монетную Канцелярію не присылала. И Монетной Конторѣ о томъ вѣдать и учинить по сему Ея Императорскаго Величества указу.

(Архивъ Д-та Госуд. Казнач-ва, Монетн. Отдѣл., указы Монетн. Канцеляріи 1852 г., вязка 3, № 197.)

---

17 Декабря 1752 года.

№ 173. *Указъ изъ Монетной Канцеляріи въ Московскую Монетную Контору.* — **О продажѣ монетчику Борису Федорову соровъ послѣ бывшихъ серебряныхъ сплавокъ на Кадашевскомъ монетномъ дворѣ.**

Присланнымъ во оную Канцелярію изъ оной Конторы Сентября отъ 9 сего 1752 года доношеніемъ представлено, что на имѣющемся въ Москвѣ бывшемъ Кадашевскомъ монетномъ дворѣ въ кучѣ лежачую подмывочную изъ разныхъ послѣ серебряныхъ сплавокъ соровъ землю монетчику Борису Федорову за даванную имъ цѣну, за сто десять рублевъ, что по четыремъ публикамъ, кромѣ показанныхъ въ томъ доношеніи торговцевъ, всего и съ нимъ, Федоровымъ, семь человѣкъ къ тому изъ показанной земли сыску серебра чрезъ немалое время другихъ охочихъ людей ко взятью никого и ни за какую цѣну и по днесь не явилось, къ тому жъ и больше того Федорова ста десяти рублевъ, изъ оныхъ никто не давали и отъ торга отказались, зачѣмъ де оная и состоитъ по той его, Федорова, послѣдней цѣнѣ, во ста десяти рубляхъ, дабы оная еще лежаніемъ праздно не продолжалась и тому интересу паки втуне не задолжиться, хотя онъ, Федоровъ, по объявленію отъ Монетной Канцеляріи, сверхъ того болѣе въ казну наддать ничего и не пожелаетъ, отдать ему, Федорову, для казенной прибыли съ заключеніемъ по указамъ и каморъ-коллежскаго регламента контракту и надежными поруками

надлежитъ, въ чемъ его, Федорова, такою подпискою и обязать при Монетной Канцеляріи, и тѣ деньги сто десять рублевъ въ казну напередъ того его въ сыскѣ серебра вступленія у него, Федорова, принять, а ежели по сказкѣ своей тѣхъ денегъ напередъ дать не пожелаетъ, а обяжется отдать въ зачетъ тѣхъ сысканнымъ серебромъ, то и по оному договору отдать весьма слѣдуетъ съ обязательствомъ же, хотя онъ по перечисткѣ изъ всей той земли на ту сто десяти рублевую цѣну серебра и не сыщетъ, заплатить ему въ силѣ по контракту въ Монетную Контору деньги, что за сыскомъ серебра принадлежать будетъ, изъ своего кошта сполна; а сего жъ года Октября 9 дня означенный монетчикъ Федоровъ въ Монетной Канцеляріи сказкою показалъ, что онъ вышеупомянутую, лежащую въ Москвѣ на показанномъ кадашевскомъ монетномъ дворѣ въ кучѣ, подмывочную изъ разныхъ послѣ серебрянныхъ сплавокъ соровъ землю, ежели оная земля въ такой цѣлости, какъ во время дачи отъ него въ 1749 году въ Монетную Канцеляріи подписки, была не въ растощеніи съ заплатою за ту землю отъ него даванной имъ же тогда цѣны ста десяти рублевъ, а не свыше, перечистить желаетъ токмо съ такимъ обязательствомъ (какъ отъ него и въ вышепомянутой прежде данной въ 1749 году, подпискѣ показано), что сколько во оной землѣ по перечисткѣ имъ серебра по сыску явится и оное принимать уже на монетный дворъ въ платежъ объявленной ста десяти рублевъ суммы и зачитать чистаго за золотникъ по семнадцати копѣекъ, а и по поставкѣ на оную цѣну серебра, что сверхъ того имъ, Федоровымъ, еще сыскано будетъ серебра жъ, и то бъ серебро принимать на монетный дворъ и выдавать же ему, Федорову, изъ казны чистаго за золотникъ по семнадцати копѣекъ, а тотъ сыскъ и перечистку будетъ онъ, Федоровъ, имѣть подъ смотрѣніемъ опредѣленнаго отъ Монетной Канцеляріи своимъ коштомъ, и какъ ту кучу земли, такъ и изъ заравненныхъ на томъ Кадашевскомъ монетномъ дворѣ тою жъ землею ямъ, землю жъ ему, Федорову, вынуть и для перемывки за показаннымъ въ помянутой, прежде данной, подпискѣ невозможностьми свезть ему позволить близъ Москвы рѣки на берегъ въ пріисканный имъ, Федоровымъ, наемный дворъ, въ чемъ онъ, Федоровъ, и контрактъ съ поруками по силѣ каморъ-коллежскаго регламента заключитъ, чего де ради онъ, Федоровъ, въ Москву и поѣдетъ сего года первымъ зимнимъ путемъ, по которомъ пріѣздѣ его въ Москву помянутый контрактъ онъ, Федоровъ, и заключитъ. И по Ея Императорскаго Величества указу и по приказанію Монетной Канцеляріи велѣно, чтобъ онъ, Федоровъ, для перечистки той земли и заключенія о томъ контракта ѣхалъ въ Москву, по наступленіи перваго зимняго пути и по пріѣздѣ туда явился въ Монетной Конторѣ, взявъ въ Монетной Канцеляріи подпискою (въ чемъ онъ и обязанъ и для проѣзда до Москвы и пашпортъ ему сего Декабря дня данъ), и во оную Контору послать Ея Императорскаго Величества указъ и велѣть объ отдачѣ означенному Федорову для перечистки упоминаемой земли за показанную цѣну, за сто за десять рублевъ, и о заключеніи о томъ съ нимъ, Федоровымъ контракта по пріѣздѣ въ Москву учинить по представленію оной Конторы. И Монетной Конторѣ о томъ вѣдать и учинить по сему Ея Императорскаго Величества указу.

(Архивъ Д-та Госуд. Казнач-ва Монетн. Отдѣл., указы Монетн. Канцеляріи 1751 г., вязка 3, № 199.)

---

28 Января 1753 года.

№ 174. *Указъ изъ Кабинета Ея Величества Монетной Канцеляріи.*—**О приготовленіи изъ очищеннаго золота въ количествѣ 4 пуд. червонныхъ одинакихъ и двойныхъ пополамъ.**

Прошедшаго 1752 г. Ноября 17 дня по доношенію Монетной Канцеляріи, объявлено въ Кабинетъ Ея Императорскаго Величества о сдѣланныхъ, по силѣ именного Ея Императорскаго Величества указу, объявленнаго въ сообщеніи Кабинета Ея Императорскаго Величества въ 22 день Октября того 1752 г., червонныхъ одинакихъ изъ капитальнаго на монетномъ дворѣ золота 2-хъ пудовъ 9.398; и оные червонные того Ноября въ 17 день въ комнату Ея Императорскаго Величества взнесены, которые Монетная Канцелярія имѣетъ записать въ расходъ. А сего Генваря въ 23 день Ея Императорское Величество указала изъ наличнаго перечищеннаго золота 4 пуда передѣлать въ одинакіе червонные пополамъ противъ того, какъ сдѣланы послѣдніе взнесенные, о чемъ Монетной Канцеляріи для надлежащаго исполненія вышеписанный Ея Императорскаго Величества указъ чрезъ сіе объявляется.

(Моск. Архивъ М-ва Юстиціи, дѣла Сената по Монетн. Канцеляріи кн. № 9/1.423, л. 1894.)

---

4 Февраля 1753 года.

№ 175. *Указъ Монетной Канцеляріи изъ Кабинета Ея Величества.* — **О доставленіи Императрицѣ червонныхъ съ портретомъ Петра I, а также свѣдѣній о выдѣлкѣ ихъ.**

Изъ Кабинета Ея Императорскаго Величества въ Монетную Канцелярію. Ея Императорское Величество изволитъ требовать червонныхъ россійскихъ съ портретомъ блаженныя и вѣчно-достойныя памяти Императора Петра Великаго, кромѣ двурублевыхъ съ крестомъ; того ради Монетная Канцелярія, ежели такіе червонные есть на денежномъ дворѣ, сколько бъ ихъ ни было или оставлено изъ оныхъ впредь для пробы, оные немедленно имѣетъ прислать въ Кабинетъ Ея Императорскаго Величества, дабы оные сего вечера получить было можно, и притомъ извѣстіе, сколько и когда такихъ червонныхъ было сдѣлано.

(Моск. Архивъ М-ва Юстиціи, дѣла Сената по Монетн. Канцеляріи кн. № 9/1.423, л. 1.100.)

---

5 Февраля 1753 года.

№ 176. *Доношеніе Монетной Канцеляріи въ Правительствующій Сенатъ.* — **О количествѣ червонныхъ съ портретомъ Петра I, отчеканенномъ съ 1701 по 1724 г.**

Въ Правительствующій Сенатъ изъ Монетной Канцеляріи велѣно: ежели червонные съ портретомъ блаженныя и вѣчно-достойныя памяти Государя Императора Петра Великаго найдутся, кромѣ двухрублевыхъ, что съ крестомъ, объявить во оный Сенатъ.

А по справкѣ въ Монетной Канцеляріи помянутыхъ червонныхъ нынѣ на монетномъ дворѣ явилось въ количествѣ съ портретомъ блаженныя и вѣчно-достойныя памяти Его Императорскаго Величества Государя Императора Петра

Великаго съ портретомъ и съ россійскимъ гербомъ 1713 г. одинъ, 1716 г. два, которые, по присланному изъ Кабинета Ея Императорскаго Величества въ Монетную Канцелярію сообщенію, и взнесены при доношеніи во оный Кабинетъ, а болѣе того на монетномъ дворѣ не имѣется; а по имѣвшимся въ Бергъ-Коллегіи, въ вѣдомствѣ которой до 1727 года состояли монетные дворы, прошлыхъ лѣтъ дѣламъ по учиненному за контролера Ѳедора Кирилова экстракту показано оныхъ червонныхъ въ сдѣланіи на монетныхъ дворахъ противъ цесарскихъ въ 93-ю пробу, изъ фунта по 118 золотыхъ, съ 1701 по 1724 годъ счетомъ 18.410, а сколько въ которомъ году порознь было сдѣлано и по какой цѣнѣ въ народъ выпущены, того въ томъ экстрактѣ не объявлено, тако жъ и болѣе онаго таковыхъ червонныхъ дѣлано было-ль, о томъ по дѣламъ въ Монетной Канцеляріи извѣстія не имѣется, о чемъ и въ Кабинетъ Ея Императорскаго Величества вышепомянутымъ доношеніемъ представлено.

(Моск. Архивъ М-ва Юстиціи, дѣла Сената по Монетн. Канцеляріи, кн. № 9/1.423, л. 1.039.)

5 Февраля 1753 года.

№ 177. *Сенатскій указъ.* — **О взносѣ въ Сенатъ имѣющихся въ Московскихъ присутственныхъ мѣстахъ червонныхъ съ портретомъ Императора Петра I, кромѣ двухрублевыхъ съ крестомъ.**

Правительствующій Сенатъ, во исполненіе Ея Императорскаго Величества указа, приказали: во обрѣтающіяся въ Москвѣ Коллегіи, Канцеляріи, Конторы и Приказы послать указы, велѣть во всѣхъ оныхъ мѣстахъ справиться, не имѣется-ль червонныхъ съ портретомъ блаженныя и вѣчнодостойныя памяти Государя Императора Петра Великаго, кромѣ двухрублевыхъ, что съ крестомъ, и, буде гдѣ сыскаться могутъ, оные, сколько ихъ явится, тотчасъ изъ тѣхъ мѣстъ взнесть въ Правительствующій Сенатъ, и Бергъ-Коллегіи учинить о томъ по сему Ея Императорскаго Величества указу; а въ вышеозначенныя мѣста указы о томъ изъ Сената посланы.

(I П. С. З. № 10.070.)

7 Апрѣля 1753 года.

№ 178. *Сенатскій указъ.* — **О жалованьи, опредѣляемомъ въ С.-Петербургѣ и Москвѣ мастеровымъ людямъ на монетныхъ дворахъ за продувку и сплавку золота и серебра, и о задѣльныхъ деньгахъ, выдаваемыхъ за передѣлъ червонныхъ и медалей.**

Монетная Канцелярія въ доношеніи своемъ въ Правительствующій Сенатъ изъясняетъ: Февраля 22 числа 1741 года, поданнымъ въ бывшую Канцелярію Монетнаго Правленія монетнаго двора золотыхъ и медальныхъ дѣлъ старосты, Иванъ Барабановъ съ товарищи, доношеніемъ просили, что имъ за червонные, тако жъ и медали въ кольцахъ и не въ кольцахъ, впредь установить задѣльнымъ цѣну, какъ въ С.-Петербургѣ, такъ и въ Москвѣ, по примѣру серебряныхъ монетъ, съ угаромъ и съ матеріалы ихъ, сверхъ того, какъ въ С.-Петербургѣ при серебряныхъ передѣлахъ даются во время не работы кормовыя деньги, чтобъ имъ отъ чего имѣть было пропитаніе; буде же того учинить заблагорузсуждено не будетъ, то бъ опредѣлено имъ годовое жалованье. А понеже въ прошлыхъ годахъ за дѣло червонныхъ въ Москвѣ давано мастерамъ по 1709 годъ по 2 коп., съ 1709 по 1721 по 3 коп. отъ золотаго, а по какимъ указамъ, того въ учиненныхъ въ 1721 году въ Канцеляріи денежныхъ дворовъ, которые въ вѣдомствѣ состояли Бергъ-Коллегіи, выпискѣ не показано, да и въ Монетной Канцеляріи извѣстія не имѣется. А съ 1721 по 1731 годъ, по опредѣленіямъ Монетной Конторы, а по учиненному торгу, давано мастерамъ съ ихъ угаромъ и расходами, опричь валовыхъ сплавокъ, по $2^1/_2$ коп. съ червоннаго. А въ 1725 году Мая 26 числа въ опредѣленіи Бергъ-Коллегіи написано: хотя де прежнимъ Бергъ-Коллегіи приговоромъ того Мая 11 числа, монетчикамъ за дѣло медалей, которыя дѣланы и впредь дѣлаться будутъ безъ кольца, опредѣлено давать противъ золотыхъ и серебряныхъ монетъ, а именно: за золотыя по 5 денегъ отъ золотого, отъ серебряныхъ по 8 руб. съ пуда; а оные монетчики объявляютъ: что де хотя оныя медали и въ кольцахъ дѣлаются, токмо требуютъ въ тисненіи, ради штемпелей, по-больше труда, а угаръ у обоихъ какъ въ кольцѣ, такъ и безъ кольца равенъ бываетъ. Да минцмейстеръ въ вѣдѣніи показалъ, что утрата или угаръ дороже, понеже серебро въ медаляхъ чище, и для того за дѣло оныхъ медалей, которыя прежде сего дѣланы и впредь дѣлаться будутъ не въ кольцахъ, имъ монетчикамъ прибавить за золотыя по $1^1/_4$ коп. отъ золотаго, за серебряныя по 4 руб. за пудъ, и того обойдется за золотыя по $3^3/_4$ коп. отъ золотаго, за серебряныя по 12 руб. съ пуда, а которыя медали, какъ золотыя, такъ и серебряныя, дѣлаются въ кольцахъ, и за оныя давать задѣльныя деньги по прежнему Бергъ-Коллегіи приговору Мая 11 числа 1725 года, противъ задѣльныхъ монетъ вдвое; но токмо и на оное Бергъ-Коллегіи опредѣленіе указу Правительствующаго Сената о утвержденіи тѣхъ цѣнъ не имѣется; а тѣ передѣлы червонныхъ и медалей отъ того 1725 года, до нынѣ задѣльныхъ денегъ цѣнами происходили неравно, нѣкоторые выше, а другіе и ниже тѣхъ цѣнъ, а производимые нынѣ на монетныхъ дворахъ монетчиками передѣлы серебряныхъ рублевыхъ, полтинныхъ, полуполтинныхъ и гривенныхъ монетъ въ дачу имъ монетчикамъ цѣны установлены, по представленіямъ Монетной Канцеляріи, указами Правительствующаго Сената.

Того ради въ Монетной Канцеляріи опредѣлено: объявя о вышеписанномъ, въ Правительствующій Сенатъ подать доношеніе, а мнѣніе оной Канцеляріи представить, что при производимыхъ на монетныхъ дворахъ червонныхъ и золотыхъ и серебряныхъ медалей и жетоновъ передѣлахъ, золоту и серебру валовымъ сплавкамъ и продувкѣ для привода въ указную пробу съ угары и съ инструменты и припасы надлежитъ противъ того, какъ и при передѣлахъ серебряныхъ монетъ по указамъ производить повелѣно и производится, быть казеннымъ мастерамъ, а за бытность ихъ при продувкѣ золота и при сплавкахъ золота жъ и серебра надлежитъ производить Ея Императорскаго Величества жалованья въ С.-Петербургѣ по 4 руб., а въ Москвѣ по 3 руб. на мѣсяцъ, а по отдачѣ онымъ мастерамъ указной пробы золота и серебра въ передѣлъ червонныхъ и медалей надлежитъ производить же изъ задѣльныхъ денегъ съ будущими при тѣхъ передѣлахъ угарами и расходами, а именно: за золотые въ С.-Петербургѣ, считая и въ медаляхъ и въ жетонахъ, за каждой червонной по 3 коп., въ Москвѣ по $2^1/_2$ коп. за серебряныя медали, которыя дѣланы будутъ въ

кольцахъ, съ пуда въ С.-Петербургѣ по 9 руб., а въ Москвѣ по 8 руб.; а которыя не въ кольцахъ, то, какъ въ С.-Петербургѣ, такъ и въ Москвѣ, противъ установленныхъ цѣнъ за рублевые передѣлы монетъ, а именно: въ С.-Петербургѣ по 8 руб. по 50 коп., а въ Москвѣ по 6 руб. по 64 коп. съ пуда; а за жетоны въ Москвѣ противъ установленной же за гривенники цѣны по 12 руб., въ С.-Петербургѣ по 14 руб. съ пуда.

И объ ономъ требовала указа. Правительствующій Сенатъ приказали: о произведеніи въ С.-Петербургѣ и въ Москвѣ мастеровымъ людямъ на монетныхъ дворахъ, за бытность ихъ при передувкѣ золота и при сплавкахъ золота жъ и серебра, жалованья, а за передѣлъ червонныхъ и медалей, кои будутъ въ кольцахъ и не въ кольцахъ, задѣльныхъ денегъ съ будущими при тѣхъ передѣлахъ угарами и расходами, быть по показанному въ томъ доношеніи оной Монетной Канцеляріи представленію и мнѣнію.

(I П. С. З. № 10.092.)

22 Мая 1753 года.

№ 179. *Указъ изъ Кабинета Ея Величества въ Монетную Канцелярію.* — **О взносѣ въ комнаты Ея Величества гривенниковъ и полтинниковъ.**

Сего Мая въ 20 день Ея Императорское Величество указала изъ имѣющихся въ оной Канцеляріи полуполтинниковъ и гривенниковъ для расходу взнесть въ комнату Ея Императорскаго Величества по 25.000 руб., а за оное число денегъ Ея Императорское Величество указала выдать серебромъ, считая за серебро, угаръ и передѣлъ, кромѣ лигатуры, а за лигатуру наличною лигатурою (какъ по вѣдомости Монетной Канцеляріи показано), а именно: за полуполтинники по 890 руб. 78 коп. за 1.000 руб., за гривенники по 835 руб. 89 коп. за 1.000 руб. чистымъ серебромъ, считая по 18 коп. за золотникъ, того ради Монетная Канцелярія, по силѣ вышеписаннаго Ея Императорскаго Величества указу, имѣетъ помянутое число полуполтинниковъ и гривенниковъ взнести въ комнату Ея Императорскаго Величества, а объ отдачѣ за оные полуполтинники и гривенники серебра и лигатуры къ статскому совѣтнику и Монетной Канцеляріи главному судьѣ указъ будетъ посланъ по полученіи серебра.

(Моск. Архивъ М-ва Юстиціи, дѣла Сената по Монетной Канцеляріи, кн. № 9/1.423, лл. 996—997.)

16 Іюля 1753 года.

№ 180. *Сенатскій указъ.* — **О дозволеніи купцу Алексѣю Федотову съ товарищами завести въ Москвѣ фабрику сусальнаго золота и серебра и объ опредѣленіи пробы, мѣры и цѣны золоту и серебру, для продажи частнымъ людямъ и въ казну.**

Понеже въ Правительствующемъ Сенатѣ, санктпетербургскіе купцы Алексѣй Федотовъ, Максимъ Ванифантьевъ, Петръ Бѣлянинъ съ московскими купцами Иваномъ Ветчинкинымъ, Иваномъ Брековымъ, били челомъ о заведеніи имъ своимъ собственнымъ капиталомъ обще въ Москвѣ сусальнаго листового золота и серебра фабрики на представленныхъ отъ нихъ кондиціяхъ. Того ради Правительствующій Сенатъ, для показанныхъ отъ Монетной Канцеляріи резоновъ, что отъ безуказныхъ производителей никакой интересу Ея Императорскаго Величества прибыли нѣтъ, приказали: по челобитью вышеписанныхъ просителей сусальнаго листового золота и серебра фабрику, для интересной прибыли въ Москвѣ въ одномъ компанейскомъ домѣ, а не порознь, общимъ ихъ капиталомъ, на основаніи указовъ и Мануфактуръ-Коллегіи Регламента завесть и производить имъ позволить; а дабы той вновь заводимой фабрикѣ въ размноженіи ея не могло воспослѣдовать какого подрыву и помѣшательства дѣланіемъ потаенно въ другихъ мѣстахъ, а особливо чтобъ пресѣчься могла безуказнымъ производителямъ (принадлежащая на монетные дворы) золоту и серебру покупка, тако жъ и сплавка старымъ мелкимъ деньгамъ и покупному въ Россіи серебру, того для въ Россіи, окромѣ вышеписанной фабрики, никому того листового золота и серебра не дѣлать.

(I П. С. З. № 10.120.)

27 Іюля 1753 года.

№ 181. *Сенатскій указъ.* — **О невывозѣ изъ-за границы фальшивой монеты подъ россійскимъ чеканомъ.**

Въ собраніи Правительствующій Сенатъ, по рапорту генералъ-маіора Хорвата, коимъ объявляетъ: минувшаго де Іюля 4 дня черезъ поданное учреждаемаго имъ, генералъ-маіоромъ, гусарскаго полку отъ капитана Лазаря Серезлія въ полковую Канцелярію доношеніе, извѣстнымъ учинилося, что Мая 29 дня онаго жъ полку 19 роты въ шанцѣ Глинскомъ Польской области, Чигиринской губерніи, села Субботова житель Тимоѳей Никитинъ сынъ Горникъ, съ воровскими, дѣланными изъ олова, деньгами пойманъ и къ нему, капитану Серезли, приведенъ съ однимъ полуполтинникомъ, а потомъ еще во время его поимки отъ брошенныхъ имъ отъ себя полуполтинниковъ шесть и четыре гривенника найдено и къ нему принесено, а онъ, Горникъ, по взятіи подъ караулъ, въ тотъ же часъ себя малымъ ножемъ (котораго, гдѣ онъ у него былъ скрытъ, познать было не можно) прорѣзалъ животъ, однако допрашиванъ и объявилъ, что де онъ таковыхъ денегъ въ домѣ своемъ сдѣлалъ только на пять рублей и, будучи въ селѣ Клинскѣ на ярманкѣ, на разныя покупки, кромѣ вышеписанныхъ, всѣ употребилъ, а и много де въ той Польской области таковыхъ дѣлателей фальшивой, полтинниковъ, полуполтинниковъ и гривенниковъ, монеты есть, изъ коихъ одного, живущаго въ селѣ Алшаномъ, который его училъ, Михайлу Воскобойника, точно показалъ, а другихъ, за его перерѣзаніемъ живота, именъ и въ которыхъ мѣстахъ живутъ, вспомнить не могъ, которые де часто выѣзжаютъ въ Новую Сербію и въ Малороссійскія мѣста и тѣ, ими дѣланныя, деньги въ народъ пущаютъ; а по допросѣ на другой день, 30 числа, отъ того перерѣзанія живота онъ, Горникъ, умре; почему о присматриваніи де и о поимкѣ таковыхъ воровъ отъ него, генералъ-маіора Хорвата, къ бригадиру Глѣбову сообщено, а команды его въ оба гусарской и пандурской полки наикрѣпчайше подъ секретомъ подтверждено, а оные семь полуполтинниковъ и четыре гривенника присланы при томъ доношеніи. Приказали: на учрежденные по границѣ форпосты и заставы, какъ отъ Кіевской губерніи, такъ и отъ Малой Россіи и въ Новой Сербіи наикрѣпчайше подтвердить, дабы у выѣзжающихъ изъ-за границы, а особливо Польской области всякаго званія

людей крѣпкое смотрѣніе имѣть, чтобъ ни у кого, какъ нынѣ генералъ-маіоръ Хорватъ объявляетъ, фальшивой подъ россійскимъ чеканомъ монеты вывожено отнюдь не было, и никто бъ черезъ форпосты и заставы и другими потаенными мѣстами впредь съ такими жъ надѣланными фальшивыми деньгами проходить не могли, а гдѣ кто съ такими фальшивыми деньгами пойманы будутъ, съ тѣми поступать по указамъ безъ упущенія.

(I П. С. З. № 10.122.)

11 Августа 1753 года.

№ 182. *Именной указъ, данный Монетной Канцеляріи.*— **О запискѣ въ расходъ 18.799 червонныхъ, сдѣланныхъ по Высочайшему повелѣнію.**

Взнесенные сего числа въ комнату Нашу, сдѣланные по Нашему указу, червонные 18.794 повелѣваемъ записать въ расходъ.

На подлинномъ подписано собственною Ея Императорскаго Величества рукою: Елисавета. Подписанъ въ 11 день Августа 1753 въ Москвѣ.

Вышеписанные червонные въ комнату Ея Императорскаго Величества взнесены при докладѣ Монетной Канцеляріи Марта 1 числа 1753 г.

(Московскій Архивъ М-ва Юстиціи, дѣла Сената по Монетной Канцеляріи, кн. № 378/2.861, л. 36.)

Сентября 1753 года.

№ 183. *Всеподданнѣйшее представленіе Миниха.*—**О преобразованіяхъ по монетному дѣлу въ Россіи.**

Всепресвѣтлѣйшая, Державнѣйшая, Великая Государыня Императрица Елисавета Петровна, Самодержица Всероссійская.

Государыня всемилостивѣйшая, я за всеподданнѣйшую мою должность признаваю Вашему Императорскому Величеству дать отвѣтъ во всѣхъ моихъ поступкахъ и поведеніяхъ, особливо въ томъ, что касается до Всемилостивѣйше порученныхъ мнѣ департаментовъ, и что въ оныхъ мною предпріято и въ слѣдствіе произведено.

А понеже мнѣ, между прочимъ, и генеральная дирекція надъ монетными дворами въ здѣшней Имперіи отъ блаженныя и вѣчнодостойныя памяти Государыни Императрицы Анны Іоанновны 20-го Іюля 1740 году Всемилостивѣйше поручена, и при оной я, по вступленіи Вашего Императорскаго Величества на наслѣдный Вашъ Императорскій престолъ, по Апрѣль мѣсяцъ 1742 года Всемилостивѣйше оставленъ былъ, то я въ сей книжкѣ, которую смѣлость пріемлю Вашему Императорскому Величеству всеподданнѣйше поднести, собралъ то, что ко удостовѣренію служить можетъ, какъ я во время онаго моего управленія монетнымъ департаментомъ всѣ въ ономъ случившіяся и собственно до генеральной дирекціи принадлежащія дѣла по крайней моей возможности и совѣсти со всякимъ прилежаніемъ и вѣрностію вседолжнѣйше исполнилъ.

А дабы Ваше Императорское Величество излишними повтореніями не трудить, то упомяну я здѣсь вкратцѣ только самое нужнѣйшее, обстоятельная же извѣстія о томъ усмотрятся изъ документовъ, приложенныхъ къ помянутой книжкѣ.

Наиважнѣйшей въ оныхъ (который въ началѣ подъ № 3 и № 4 приложенъ) всенижайшій докладъ Ея Императорскому Величеству, въ коемъ наисильнѣйшимъ образомъ представлена опасность, ежели пятикопѣечники далѣе ходить будутъ. Оный докладъ подалъ я Ея Величеству 25-го Августа 1740 году, когда я только четыре недѣли дирекцію надъ монетнымъ дворомъ имѣлъ съ обстоятельнымъ притомъ проектомъ подъ № 4-мъ, какимъ образомъ оные пятикопѣечники лотереями и уменьшеніемъ въ монетные дворы у народа наиспособнѣйше выбрать, и когда бъ оные въ первую лотерею по пяти приниманы были, а внѣ оной только по четыре копѣйки ходили, во вторую же по четыре, а внѣ оной по три копѣйки, наконецъ, въ третью по три, а внѣ оной только по двѣ копѣйки ходили, то изъ того легко заключить можно, коль не трудно бы было оныя лотереи въ состояніе привести и убытка при уменьшеніи цѣны государственной казнѣ избѣжать, что и между подданными только бы тѣ убытокъ понесли, которые бы оныя лотереи, не пользуясь, пропустили, что симъ образомъ можно бы и въ Россіи въ обыкновеніе ввесть извѣстный способъ, который Франція, Англія, Голландія и другіе государства при случаѣ въ деньгахъ нужды употребляютъ и чрезъ то потребныя суммы денегъ достаютъ, и что тѣмъ, которые бы на одинъ пятирублевый лотъ сверхъ ста рублевъ выиграли одну бъ только половину деньгами, а другую билетами платить, а оные билеты и здѣсь завести и въ монетныхъ дворахъ ради не малой выгоды народа публичный банкъ учредить можно; ибо весьма неспособно для заплаты десяти рублей цѣлый пудъ мѣди (денежками и полушекъ) съ собою носить, а что касается до другой доли лотерейныхъ выигрышей, которую надо платить наличными деньгами, то должно собранныя въ лотерею пятикопѣечники въ двухкопѣечники, а именно съ пуда по 16 рублей (шестнадцати) съ Вашего Императорскаго Величества персоною на одной сторонѣ, а на оборотѣ съ хорошимъ и искусной рѣзьбы чеканомъ передѣлать, а при томъ еще милліонъ новыхъ, ровно такихъ же двухкопѣечниковъ или грошевиковъ, какъ наискорѣе надѣлать, чрезъ что бы и здѣсь изрядная мѣдная монета (такъ какъ въ Англіи полу и четверть пфейнинги) заведена была, и никакой бы опасности болѣе отъ поддѣлыванія ложныхъ монетъ не было. Въ разсужденіи сей очевидной пользы безъ сумнѣнія мой проектъ удостоенъ бы былъ Всемилостивѣйшей аппробаціи, ежели бъ приключившіяся между тѣмъ другія обстоятельства тому не препятствовали.

И какъ я на то никакой резолюціи не получилъ, то для исходатайствованія оной, тако жъ и дабы на прочномъ и постоянномъ основаніи (понеже по приложеннымъ при семъ табелямъ по сіе время въ томъ къ крайнему предосужденію Императорской монетной регаліи не малыя и безпрестанныя отмѣны были) добрую серебряную монету и хорошія мелкія мѣдныя деньги установить, подалъ я въ 10 Октября пространное въ Кабинетъ представленіе, которое здѣсь подъ № 5-мъ находится. А понеже 17-го числа того же мѣсяца противъ чаянія блаженныя и вѣчнодостойныя памяти Государыни Императрицы Анны Іоанновны волею Божіею не стало, то и сіе мое усугубленное стараніе безплодно осталось.

Но, когда вскорѣ потомъ герцогу Курляндскому, яко регенту государства, присягу учинить принуждены были, то подалъ я ему 21-го числа Октября три разныя мои доношенія, изъ которыхъ одно было о тогдашнемъ состояніи Государственной Коллегіи Иностранныхъ Дѣлъ; второе о комиссіи о строеніи и полиціи, и сколь мною сіе дѣло въ со-

стояніе приведено; а третье о денежномъ дѣлѣ. Черныхъ отпусковъ сихъ доношеній я болѣе у себя не имѣю, а какъ мнѣ поручена была комиссія — Бироновы письма пересматривать, то нашелъ я ихъ всѣхъ троихъ вмѣстѣ на верху писемъ въ ящикѣ герцогова стола для письма, гдѣ ихъ еще и теперь сыскать можно.

Помянутое третье доношеніе о монетномъ дѣлѣ состояло въ 13-ти пунктахъ, въ которомъ я отъ 8-го до 13-го пункта резолюціи на мои выше сего означенные два доклада отъ 25-го числа Августа и отъ 10-го Октября усильнѣйше домогался. Герцогу былъ мой проектъ весьма нравенъ, и дѣло взято было по его приказу въ Кабинетъ къ слушанью, но оное за послѣдовавшею вскорѣ послѣ того новою перемѣною опять остановилось.

При правленіи принцессы Анны Мекленбургской подалъ я ей 22-го и 26-го чиселъ Генваря мѣсяца 1741 года два доношенія, касающіяся до того жъ дѣла; одно — о случившемся до того времени въ разсужденіи вымѣны серебряныхъ копѣекъ разныхъ обстоятельствахъ; а другое о собраніи по моему проекту въ казну пятикопѣечниковъ и о передѣланіи оныхъ новымъ другимъ чеканомъ, которыхъ обоихъ содержаніе съ приложеніемъ къ онымъ здѣсь подъ № 6 и 7 находится, однако, я и при семъ случаѣ желаемаго намѣренія не получилъ.

Между тѣмъ продолжалъ я мое стараніе и учинилъ 14-го слѣдующаго Марта мѣсяца тогдашнему Кабинету обстоятельное представленіе о учрежденіи извѣстнаго порядка въ дѣланіи золотой монеты, въ чемъ прежде сего такожде не малая отмѣна дѣлалась и предположилъ, чтобъ наши червонные не такъ, какъ голландскіе, по девяносто по четыре съ четвертью золотника пробы и сто семнадцать съ четвертью червонныхъ изъ фунта, но по девяносто по три золотника пробы и по сту восьмнадцати изъ фунта дѣлать, дабы они изъ государства вывожены быть не могли; а притомъ, чтобъ золото вмѣсто положенной цѣны, двухъ сотъ пятидесяти двухъ, по двѣсти по шестидесяти копѣекъ золотникъ покупать, и двухрублевые червонные вышеобъявленной пробы и достоинства передѣлать, ибо оныхъ двухрублевыхъ червонныхъ сдѣлано триста сорокъ одна тысяча сто сорокъ, и ежели они еще здѣсь находятся, то передѣломъ ихъ вновь за вычетомъ всѣхъ издержекъ съ двадцать восемь тысячъ рублевъ прибыли получить можно.

Но сіе предложеніе осталось безъ резолюціи, а 10-го числа Іюня мѣсяца воспослѣдовала только о дѣланіи серебряныхъ гривенниковъ аппробація, чтобъ ихъ пустить (72) семьдесятъ второй пробы, а вѣсомъ противъ рублевиковъ 1731 года, милліонъ рублевъ; такіе гривенники приносятъ въ государеву казну болѣе прибыли, нежели гривенники семьдесятъ седьмой пробы, дѣланные съ 1731 по 1735-й годъ, а именно: пятьдесятъ девять тысячъ девятьсотъ семьдесятъ четыре рубли сорокъ пять копѣекъ; сіе не мало меня порадовало, ибо я потому надѣялся, что и на другія мои всенижайшія представленія тако жъ надлежащая резолюція воспослѣдуетъ.

По полученіи извѣстія, что поддѣланные пятикопѣечники изъ Георгіи въ Астрахань привезены, учинилъ я 12-го Ноября 1741 года въ Правительствующій Сенатъ вторичное напоминаніе объ отрѣшеніи сихъ вредныхъ денегъ, о чемъ я и въ 1742 году еще представлялъ. Впрочемъ, какія кромѣ того другія доношенія въ Сенатъ поданы, о томъ явствуютъ экстракты подъ № 9, но на всѣ оные я никакой резолюціи не получалъ.

А какъ Ваше Императорское Величество 25 Ноября подъ явнымъ Всевышняго покровомъ собственнымъ Вашимъ мужественнымъ предпріятіемъ на родительскій Вашъ престолъ безъ пролитія единыя капли крови побѣдоносно вступить изволили, чему и въ исторіи нѣтъ примѣра, и по Всевысочайшему Вашему несравненному великодушію въ службѣ Вашей меня оставить соблаговолили, объявя мнѣ 18-го Февраля всемилостивѣйшее повелѣніе за собою въ Москву слѣдовать, чего ради и Канцелярію Монетной Дирекціи сюда перевесть должно было, то, ласкаю я себя несумнѣнною надеждою, что подъ славнымъ Вашего Императорскаго Величества скипетромъ и премудрымъ государствованіемъ лучше, нежели прежде, въ ономъ намѣреніи предуспѣю, а именно, что при доброучрежденномъ употребленіи Вашего Императорскаго Величества драгоцѣнныхъ монетныхъ регалій дѣланіемъ золотой, серебряной и мѣдной монеты на опредѣленномъ единожды по выгоднымъ сея самодержавныя Имперіи обстоятельствамъ и непремѣнномъ основаніи, оные пятикопѣечники вовсе бы перевесть, напротивъ того, хорошіе мелкія серебряныя и мѣдныя деньги завесть, поддѣлываніе подложныхъ денегъ пресѣчь и Вашему Императорскому Величеству не малую прибыль и знатное приращеніе Вашихъ доходовъ безъ отягощенія Вашихъ подданныхъ пріобрѣсть можно было.

Въ семъ намѣреніи сочинена была пространная Генеральная Инструкція, какъ для Канцеляріи Монетнаго Вѣдомства, такъ и для подчиненной ей Монетной Канцеляріи, тако жъ и для другихъ принадлежащихъ къ тому мѣстъ, которая инструкція на тридцать на пять порядочно и основательно сочиненные артикулы распоряжена, и въ которой ничего не просмотрѣно, что хотя мало къ дѣлу потребно, но за невоспослѣдованіемъ резолюціи на поданные доклады, которые по содержанію 6-го, 16-го и 21-го артикуловъ внесть должно, оной инструкціи къ аппробаціи подать было еще нельзя; а понеже оная весьма пространна, то я въ сію тетрадь подъ № 10 только вступленіе и заключеніе оной, а изъ прочихъ тридцати пяти артикуловъ только одни заглавія копіею внесъ, ежели же потребно, то и всю поднесть могу.

А понеже сверхъ сей Генеральной Инструкціи во время графа Головкина особливыя инструкціи для членовъ второй Экспедиціи здѣсь и въ С.-Петербургѣ, такожде и для вардейновъ, комиссаровъ, монетныхъ мастеровъ, казначеевъ у золота и серебра, приходчика и расходчика у пріему и расходу набитыхъ денегъ, для медальера, пробирщика монеты, для пробирщика при чеканѣ золотой и серебряной работы, изготовлены и даны были, то надежда была чаять, что когда каждому въ своей должности достаточное наставленіе дано, все подъ прилежнымъ надзираніемъ начальниковъ на обоихъ монетныхъ дворахъ здѣсь и въ С.-Петербургѣ наилучшимъ образомъ и порядкомъ впредь отъ каждаго по должности наблюдаемо и исполнено будетъ.

Но, когда я сюда 10-го Марта пріѣхалъ, канцелярскіе служители и дѣла 12-го, а совѣтникъ Молчановъ 16-го того жъ мѣсяца прибыли, и я тогда въ приготовленной въ монетномъ дворѣ каморѣ въ Канцеляріи Главнаго Монетнаго Вѣдомства, по именному Высочайшему указу, первое засѣданіе съ онымъ совѣтникомъ имѣть хотѣлъ, то присланъ былъ ко мнѣ отъ находящагося въ то время въ здѣшней Монетной Канцеляріи прокурора разсыльщикъ съ повѣсткою, чтобъ я въ оную явился. Въ какое удивленіе меня сіе привело, можно легко разсудить, а когда въ 19 того жъ мѣсяца, послѣ полудня въ четыре часа объявленъ Правительствующаго Сената указъ,

данный на имя Монетной Канцеляріи, которымъ велѣно мнѣ въ той Канцеляріи засѣдать, притомъ прокурорскій со мною поступокъ апробованъ, а учрежденная по именному указу Канцелярія Главнаго Монетнаго Вѣдомства отрѣшена, то, хотя я напротивъ того, почитая по моему разсужденію оное себѣ за обиду, въ назначенное въ регламентѣ время пристойное представленіе и учинилъ, которое здѣсь подъ № 23 находится, и просилъ, чтобъ оставить меня при Канцеляріи Главнаго Монетнаго Вѣдомства (Главной Монетной Канцеляріи), однако, оное во уваженіе не принято, а по силѣ помянутаго указа велѣно мнѣ въ здѣшней канцеляріи вмѣстѣ присутствовать, чему я и повиновался, но какъ я вмѣсто Всемилостивѣйше порученной мнѣ дирекціи, долженъ былъ тогда зависѣть отъ прокурора и при такихъ обстоятельствахъ не находилъ средства, какимъ образомъ Вашего Императорскаго Величества Всевысочайшій интересъ долѣе съ успѣхомъ наблюдать мнѣ было можно, то не оставалось мнѣ болѣе, какъ только по всенижайшей покорности себя къ стопамъ Вашего Императорскаго Величества повергнуть и приложенною здѣсь въ копіи подъ № 24 челобитною всеподданнѣйше просить объ увольненіи меня отъ сего департамента.

И какъ Ваше Императорское Величество онымъ Всемилостивѣйше меня пожаловать соизволили, и я за такую высокую милость всеподданнѣйшее мое благодареніе принесъ, то сочинилъ о томъ вкратцѣ доношеніе въ Правительствующій Сенатъ и подалъ его самъ, по поданіи онаго былъ я въ послѣдніе въ Монетной Канцеляріи и объявилъ въ оной объ увольненіи моемъ, слѣдовательно имѣвшіеся мною до нынѣ многіе труды принужденъ былъ оставить втуне.

Послѣ того времени, какъ сія перемѣна, въ разсужденіи правленія монетнымъ дворомъ, со мною воспослѣдовала, пятикопѣечники еще два года въ полной своей цѣнѣ ходили. Но какъ оные въ 1744-мъ году отъ пяти до четырехъ, въ 1745-мъ году отъ четырехъ до трехъ, а въ 1746-мъ году Высочайшимъ указомъ отъ 28-го Августа отъ трехъ до двухъ копѣекъ унижены были, и народъ чаялъ, что оные, по своему внутреннему достоинству и по поданному отъ Правительствующаго Сената Государынѣ Императрицѣ Аннѣ Іоанновнѣ еще въ 1732-мъ году мнѣнію, по копѣйкѣ уставлена будетъ, то сіе подало мнѣ поводъ Вашему Императорскому Величеству 11-го Сентября 1746-мъ году всенижайшій докладъ съ слабѣйшимъ притомъ въ особливомъ всеподданнѣйшемъ представленіи моихъ мнѣніевъ о униженныхъ нынѣ до двухъ копѣекъ, слѣдовательно шестнадцать рублевъ пудъ мѣди составляющихъ, пятикопѣечникахъ на россійскомъ языкѣ всепокорнѣйше подать, оной прилагается здѣсь подъ № 25, 26, на нѣмецкомъ языкѣ, а когда потребуется, то и россійскій переводъ всенижайше поднесть могу.

Въ ономъ докладѣ и представленіи показалъ я обстоятельно, явственно и основательно, въ первомъ: опасность поддѣлыванія монеты только худого чекана и состоящей изъ одной только мѣди, а въ послѣднемъ: о способѣ, какъ сіе наилучше предупредить въ Россіи, добрую мѣдную монету такъ, какъ въ Англіи, завесть, особливо на какомъ основаніи впредь не токмо мѣдныя, но и серебряныя мелкія деньги постоянно учредить, и сколь необходимо нужно для поправленія недостатка въ мелкихъ деньгахъ, причиненнаго вымѣною въ казну серебряныхъ копѣекъ и униженіемъ пятикопѣечниковъ, надѣлать потребное число серебряныхъ гривенъ и полугривенъ, также и новыхъ мѣдныхъ копѣекъ и грошевиковъ, и, вымѣня на сіи новыя деньги нынѣшніе двухкопѣечники, перечеканить ихъ въ добрую монету, причемъ я показалъ, какую прибыль Ваше Императорское Величество чрезъ то справедливо получитъ и какъ наградится потому великій тотъ убытокъ, который помянутая троекратною сбавкою претерпѣла Императорская казна по двадцати, по двадцати по пяти и, наконецъ, по тридцати по три съ третью на сто.

Между тѣмъ, оные бывшіе пяти, а нынѣшніе двухкопѣечники, обращаются еще въ народѣ подъ тѣмъ же худымъ чеканомъ, который корыстливые люди весьма легко поддѣлывать могутъ; и понеже тѣмъ по сту на сто выиграть можно, то еще и нынѣ та же опасность настоитъ, что оные поддѣлываны и въ народъ пусканы будутъ и чужестранные прибыль получать станутъ, которую Ваше Императорское Величество отъ драгоцѣннаго своего монетнаго права сами пользоваться имѣли бы.

Итакъ, непремѣнная ревность къ Высочайшему Вашего Императорскаго Величества интересу побуждаетъ меня для справедливаго употребленія онаго и для установленія золотыхъ, серебряныхъ и мѣдныхъ денегъ на всегдашнемъ извѣстномъ основаніи слабѣйшее мое мнѣніе еще симъ всенижайше объявить.

1-ое. Въ дѣланіи золотыхъ монетъ, а особливо червонныхъ, какъ способнѣйшей монеты для перевоза и въ дорогѣ, Ваше Императорское Величество не должны слѣдовать примѣру другихъ державъ; иное обстоятельство съ Римскою Имперіею, въ которой сто государей право имѣютъ деньги дѣлать, ибо, когда кто не поступитъ по имперскому о монетахъ уставу, то его монета тотчасъ за неходячую объявлена будетъ. Въ сей же великой Имперіи, въ которой червонные дѣлаются только для выгоды и удобности подданныхъ, надобно только того смотрѣть, чтобъ оные не весьма низкой цѣны были, какъ то золотые двухрублевики, изъ государства не вывозились и не очень высокой цѣны были, дабы денежные воры ихъ не поддѣлывали, къ чему наиспособнѣе всего представленныя 14-го Марта 1741 года тогдашнему Кабинету для всегдашняго монетнаго установленія и вышепоказанная проба и вѣсъ червонныхъ, а именно: чтобъ оные дѣлать девяносто третьей пробы и по сту осмнадцати червонныхъ изъ фунта, причемъ впредь и остаться надобно, потому что оттого не будетъ никакого препятствія въ коммерціи, ни помѣшательства въ вексельномъ курсѣ, къ чему они не употребляются. Но чрезъ то предостеречь можно, что оные изъ государствъ выходить не будутъ, слѣдовательно, того только смотрѣть надлежитъ, чтобъ оные, двойные или одинакіе, дѣлались по пробѣ и вѣсу и хорошо бы вычеканенъ былъ грудной Вашего Императорскаго Величества портретъ, а на оборотѣ Святой Андрей, какъ патронъ россійскій, почему и опасаться не надобно, чтобъ оные поддѣлываны и въ государство ввожены были. Впрочемъ же должно наикрѣпчайше подтвердить, чтобъ оные по установленной указной цѣнѣ всегда не выше, не ниже, двухъ рублей двадцати копѣекъ обращались. Что же касается до иностранныхъ червонныхъ, то несправедливо, чтобъ оные всегда здѣсь, въ имперіи, въ равной цѣнѣ ходили, но по прямому надобно содержать ихъ цѣну по вексельному курсу рублевъ, напримѣръ: когда оный стоитъ наравнѣ, то-есть по пятидесяти штиверовъ голландскихъ за рубль, то червонный, который въ Голландіи непремѣнно ходитъ по пяти гульденовъ пять штиверовъ, или по сту по пяти штиверовъ, надлежитъ здѣсь брать не по два рубли по двадцати по пяти копѣекъ, какъ обыкновенно, но только

по два рубли по десяти копѣекъ; инако же пользуются тѣмъ только корыстливые люди, велятъ къ себѣ сюда присылать червонные, когда вексельный курсъ высокъ, а именно теперь, какъ я сіе пишу, вексельный курсъ въ Петербургѣ состоитъ пятьдесятъ одинъ съ половиною штиверовъ голландскихъ за рубль, слѣдовательно, кто нынѣ двадцать тысячъ четыресто рублевъ въ Голландію переведетъ, можетъ на оныя вымѣнять десять тысячъ червонныхъ, и когда оные здѣсь по два рубли съ четвертью ходятъ, получитъ за нихъ двадцать двѣ тысячи пятьсотъ рублевъ и такъ прибыли ему будетъ двѣ тысячи сто рублевъ, которую прибыль по справедливости должны Императорскіе монетные дворы имѣть и, когда курсъ высокъ, опредѣленной свой капиталъ для покупки золота и серебра (который по силѣ учрежденія оныхъ въ шести стахъ тысячахъ рубляхъ состоять имѣетъ) тотчасъ на то употребить немедленнымъ переводомъ знатныхъ суммъ на вымѣнъ за нихъ червонныхъ и голландскихъ гульденовъ о пятидесяти штиверахъ, тако жъ монеты о трехъ гульденахъ, выключая тотъ случай, когда покупкою недѣланнаго золота и серебра еще больше прибыли получить можно, чрезъ что интересъ монетныхъ дворовъ лучше споспѣшествованъ будетъ, нежели чтобъ золото и серебро купцамъ подрядомъ ставить, а для отнятія у приватныхъ персонъ сей прибыли надобно публиковать указомъ, чтобъ голландскіе и другіе червонные подъ опасеніемъ конфискованія не выше, какъ по приложенной при семъ табели (въ которой исчислено сколько червонный стоитъ, когда вексельный курсъ по сороку по пяти, по сороку по шести, по сороку семи, даже до пятидесяти двухъ съ половиною штиверовъ за рубль бываетъ) приниманы и выдаваны были, что равномѣрно и въ разсужденіи другой иностранной серебряной монеты, банковыхъ и альбертовыхъ талеровъ, дабы они не выше, не ниже случающагося вексельнаго курса рублей не ходили, наблюдать, и въ указъ внести надлежитъ, а дабы никто невѣдѣніемъ въ томъ не отговаривался, то надлежитъ всякій разъ въ С.-Петербургскихъ газетахъ публиковать: и какъ высокъ вексельный курсъ, и почему, слѣдовательно, чужестранные червонные также битые и альбертовые талеры ходить имѣютъ. Что же принадлежитъ до золотыхъ двухрублевиковъ, то хотя они по внутренной своей добротѣ пятью копѣйками болѣе стоятъ, нежели какъ оные ходятъ, слѣдовательно передѣлываніе оныхъ въ червонные прибыльно бъ было, однако Ваше Императорское Величество соизволитъ въ память славы достойнѣйшаго Императора, который ихъ дѣлать указалъ, безъ сумнѣнія лучше оставить, нежели передѣлывать, и для того вновь строгій указъ публиковать надобно, чтобъ оные не перетапливать и не вывозить подъ опасеніемъ конфискованія.

2-е. Серебряную монету, то-есть рубли и полтинники, справедливо надобно оставить, такъ какъ она есть, а именно, чтобъ оные и впредь семьдесятъ семь золотниковъ пробы и рубли по шести $^{1}/_{16}$ золотниковъ вѣсомъ, слѣдовательно по пятнадцати рублей по восьмидесяти по четыре копѣйки изъ фунта, а по шестисотъ по тридцати по три рубля по шестидесяти копѣекъ изъ пуда дѣлались, а особливо, когда цѣна имъ не отъ внутренней ихъ доброты, но отъ того зависитъ, что купцамъ за внутренніе товары великія суммы платить должно, и, въ случаѣ недостатка въ наличныхъ деньгахъ принуждены вексель давать, въ которомъ случаѣ, какъ уже при артикулѣ о золотѣ упомянуто, монетные дворы, особливо С.-Петербургскій, имѣетъ предостерегать, чтобъ во время высокаго курса векселя брать, и на то серебро покупать, а когда курсъ низокъ, то надобно тѣмъ, кои въ деньгахъ нужду имѣютъ, давать свой капиталъ взаймы съ закладомъ серебра и золота по восьми процентовъ на годъ или $^{3}/_{4}$ на мѣсяцъ, чрезъ что бѣднымъ вспоможеніе учинено, а чрезмѣрное лихоимство, которымъ сребролюбивые люди ближнихъ своихъ безъ стыда и наказанія раззоряютъ, потому что бравъ добрый закладъ по двѣнадцати и болѣе на сто въ годъ, а многіе по стольку же и въ мѣсяцъ берутъ, пресѣчено будетъ. Полуполтинники и гривенники впредь семьдесятъ второй пробы, такъ какъ въ Германской Имперіи лейпцигская монета $^{2}/_{3}$ и $^{1}/_{3}$ дѣлаются; но понеже для награжденія недостатка въ серебряныхъ мелкихъ деньгахъ и для вящшей способности въ переводѣ, вмѣсто мѣдныхъ денегъ, весьма нужно, чтобъ серебряныхъ пятикопѣечниковъ и алтыновъ нарочитое число начеканить, то для предостереженія поддѣлыванія надобно дѣлать первые шестьдесятъ шестой, а послѣдніе только шестидесятой пробы, а вѣсомъ равные съ рублями: оба сорта добраго чекана. Я за подлинно извѣстенъ, что, какъ пятикопѣечники до двухъ копѣекъ унижены, а серебряныя копѣйки запрещены были, то въ Сибири народъ въ городахъ и на рынкахъ, въ маломъ своемъ торгу и въ покупкѣ нужныхъ на каждый день съѣстныхъ припасахъ, за недостаткомъ въ мелкихъ деньгахъ, никакъ одинъ съ другимъ раздѣлаться не могъ, такъ что умершій губернаторъ Лангъ для пособленія народу въ сей нуждѣ принужденъ былъ публиковать указъ, чтобъ серебряныя копѣйки ходили до тѣхъ поръ, пока другія мелкія деньги выйдутъ; почему необходимо надобно, вмѣсто заказанныхъ серебряныхъ копѣекъ, которыхъ двадцать восемь милліоновъ рублей въ государствѣ было, надѣлать довольное число полугривенниковъ и алтыновъ для выгодности мелочного торгу между подлымъ народомъ и по рынкамъ.

3-е. О мѣдныхъ же пятикопѣечникахъ, униженныхъ нынѣ до двухъ копѣекъ, я всегда остаюсь при томъ и поставляю за настоящее и нужное дѣло, чтобъ оные для пресѣченія опасаемаго поддѣлыванія, какъ скоро возможно, перечеканить съ груднымъ Вашего Императорскаго Величества портретомъ, а на оборотѣ съ сидящею Россіею такъ, какъ въ Британіи, на англійскихъ полу и четверть фенингахъ, а для вымѣна оныхъ и дабы понесенной Вашимъ Императорскимъ Величествомъ отъ тѣхъ трехъ сбавокъ великій убытокъ награжденъ былъ, съ такимъ же чеканомъ напередъ надѣлать по меньшей мѣрѣ двухкопѣечниковъ восемьсотъ тысячъ рублей, да столько же копѣекъ, а дабы сто тысячъ пудовъ потребной на то мѣди тѣмъ скорѣе собрать можно было, то не надобно болѣе дѣлать денежекъ и полушекъ, ибо ихъ только по десяти рублей изъ пуда мѣди выходитъ, на оныя же, по шестнадцати рублевъ изъ пуда дѣланныя, изрядныя мелкія деньги Ваше Императорское Величество, безъ всякаго опасанія отъ поддѣлыванія, можете на каждый милліонъ по милліону прибыли получать. Римскіе Императоры, въ самое цвѣтущее состояніе Имперіи, велѣли портретъ свой на самыхъ простыхъ мѣдныхъ деньгахъ, таково же изрядно, какъ на золотыхъ и серебряныхъ чеканить, коихъ множество еще и по нынѣ находится у любопытныхъ въ кабинетахъ древнихъ медалей и въ Англіи полу и четверть пфенинга, кои съ здѣшними копѣйками и денежками равной цѣны при всѣхъ перемѣнахъ правленія съ королевскимъ груднымъ портретомъ по шестнадцати рублей по шестидесяти копѣекъ изъ пуда чеканятся, кои безъ поддѣлыванія сто лѣтъ ходятъ. Какое же было бы сумленіе, чтобъ и Вашему Императорскому Величеству того же не дѣлать?! Когда оное

паче въ честь Вашего славнаго государствованія было бъ, ежели бъ чрезъ то изрядныя мелкія деньги заведены и непремѣнное опредѣленіе золотой, серебряной и мѣдной монеты установлено было.

А ежели Ваше Императорское Величество заблагоразсудите для способнѣйшаго двухкопѣечниковъ собранія на монетные дворы къ передѣлыванію учредить лотереи и такимъ образомъ для полученія, когда потребно будетъ, знатныхъ денежныхъ суммъ въ Имперіи своей ввесть, сей всякому государству весьма полезный способъ, то можно начало тому учинить лотереею въ триста тысячъ рублей по пяти рублей лотъ и, ежели съ охотниковъ шестьдесятъ тысячъ лотовъ вскорѣ не соберется, то Ваше Величество соизволите только указать, чтобъ каждый, кто болѣе ста рублей жалованья получаетъ, по пяти рублей со ста въ лотерею положилъ, отчего оная весьма скоро наполнится и, когда первой лотереи выигрыши скоро и исправно выданы будутъ, то къ другой лотереи безъ сумнѣнія собою множество охотниковъ явится, я тѣмъ болѣе твердую въ томъ имѣю надежду, что Ваше Императорское Величество сіе мое всеподданнѣйшее представленіе и приложенную книжку милостивѣйшаго пріему удостоить соизволите, ибо все содержащееся въ оной клонится единственно до поспѣшествованія Высочайшей Вашей пользы. И пребываю до конца моей жизни съ совершеннѣйшимъ благоговѣніемъ и со всеглубочайшею покорностію.

Всемилостивѣйшая Государыня, Вашего Императорскаго Величества всеподданнѣйшій рабъ.

(*Минихъ.*)

(Сентября 1753 года.)

(С.-Петербургскій Госуд. Архивъ М-ва Иностран. Дѣлъ. XIX разр., дѣло № 129, ч. I.)

---

13 Октября 1753 года.

№ 184. *Сенатскій указъ.* — О объявленіи въ Сенатѣ присылаемыхъ въ Монетную Канцелярію древнихъ монетъ.

Правительствующій Сенатъ приказали: внесенныя изъ Монетной Канцеляріи прокуроромъ, присланныя въ ту Канцелярію сего 1753 года Генваря 27 дня изъ Лихвинской Воеводской Канцеляріи, найденныя Лихвинскаго уѣзду помѣщика Алексѣя Воейкова села Павловскаго крестьяниномъ Дементьемъ Кондратьевымъ въ землѣ серебряныя древнія курьезныя сорокъ четыре монеты, при указѣ отослать въ Канцелярію де-Сіансъ-Академіи наукъ, и велѣть освидѣтельствовать оныя монеты, какихъ владѣніевъ и которыхъ годовъ, и какой доброты и, что по свидѣтельству явится, представить Правительствующему Сенату доношеніемъ, а тѣ монеты хранить при Академіи; а Монетной Канцеляріи, ежели и еще въ той Канцеляріи какія древнія курьезныя монеты имѣются, то оныя немедленно въ Правительствующемъ Сенатѣ объявить; тако жъ, буде и впредь такія монеты откуда присланы будутъ, немедленно же объявлять.

(I П. С. З. № 10.143.)

---

15 Октября 1753 года.

№ 185. Привилегія, данная компанейщикамъ, С.-Петербургскому купцу Федотову съ товарищи, на заведенную ими въ Москвѣ фабрику сусальнаго листового золота и серебра.

Божіею поспѣшествующею милостію Мы, Елисаветъ Первая, Императрица и Самодержица Всероссійская и проч., и проч., и проч., объявляемъ симъ: понеже Наши Россійскіе, С.-Петербургскіе и Московскіе купцы, а именно: С.-Петербургскіе Алексѣй Васильевъ сынъ Федотовъ, Максимъ Андреевъ сынъ Вонифантьевъ, Ѳедоръ Ѳедоровъ сынъ Ямщиковъ, Борисъ Андреевъ сынъ Андреевъ, Московскіе Михайло Михайловъ сынъ Шоринъ, Гаврило Артемьевъ сынъ Лебедевъ, Иванъ Ивановъ сынъ Ветчининъ, Иванъ Федоровъ сынъ Бреховъ, въ нашемъ Правительствующемъ Сенатѣ били челомъ, чтобъ дозволить имъ, въ силѣ Нашихъ указовъ и Мануфактуръ-Коллегіи Регламента, завесть собственнымъ ихъ капиталомъ въ Москвѣ сусальнаго листового золота и серебра фабрику, каковой еще въ Россіи не бывало, и нынѣ записныхъ въ Московскомъ цеху мастеровъ нѣтъ, а дѣлаютъ оное худымъ мастерствомъ разнаго званія люди безъ всякой интересу Нашему прибыли, а они компанейщики съ той заведенной ими фабрики обязываются всю Россію довольствовать и продавать объявленными въ кондиціяхъ ихъ цѣнами, а для казеннаго употребленія ставить и отдавать противъ партикулярной продажи съ уступкою, объявленною въ тѣхъ же ихъ кондиціяхъ, и капиталовъ въ ту фабрику употреблять и имѣть будутъ до 30.000 рублей, и чтобъ уже того сусальнаго листового золота и серебра кромѣ той фабрики, другимъ никому не дѣлать; а Монетная Канцелярія поданнымъ въ Правительствующій Сенатъ въ 1752 году Іюля 14 дня доношеніемъ, между прочимъ, представляла: не безызвѣстно де той Канцеляріи, что въ Москвѣ и въ другихъ городахъ многіе производятъ сусальнаго листового золота и серебра искусство, въ которое, какъ чаятельно, не малое число пудовъ въ годъ употребляютъ, а по какимъ указамъ оное производятъ и откуда на то произведеніе золото и серебро получаютъ, о томъ де Монетной Канцеляріи неизвѣстно, почему и уповательно, что оные сусальщики въ то искусство золото и серебро употребляютъ покупное здѣсь, въ Россіи, которое имѣло бъ вступать покупкою въ Наши монетные дворы и отъ того могла бъ быть интересная прибыль, а отъ оныхъ производителей съ того, ими употребляемаго, золота и серебра въ казну Нашу прибыли никакой не получается, и чтобъ вышеписанное сусальное искусство для лучшаго порядка и смотрѣнія учредить съ плющильными фабриками въ одинъ корпусъ, ибо между многими произвожденіями, какое они сусальщики серебро употребляютъ, надлежащаго отъ той Монетной Канцеляріи смотрѣнія употребить не можно, и на то ихъ произвожденіе серебро, сколько можетъ потребоваться, для приращенія Нашего интереса отпускать съ монетнаго двора, какъ и московскимъ канительнымъ компанейщикамъ отпускается, и за то серебро брать съ нихъ противъ того жъ, какъ и съ тѣхъ канительныхъ компанейщиковъ берется, столько, сколько изъ онаго серебра по передѣлу имѣетъ быть монетъ, за выключеніемъ изъ того задѣльныхъ и угара, бываемаго при валовыхъ сплавкахъ, и то серебро для вящщаго смотрѣнія, дабы они не могли покупного въ Россіи, а особливо старыхъ и мелкихъ денегъ

въ сплавки употреблять, сплавливать имъ при опредѣленныхъ отъ Монетной Канцеляріи членахъ и минцъ-пробирерахъ въ особливо учрежденной плавильнѣ на ихъ коштѣ при монетномъ дворѣ; золото жъ на производженіе тѣхъ ихъ мастерствъ дозволить имъ вывозить иностранное и для сплавки съ аттестатами объявлять въ Монетную Канцелярію, и тако въ покупкѣ на монетные дворы золота и серебра никакого уже помѣшательства быть не можетъ, а отъ вывозу ими иностраннаго въ Россію золота можетъ умножиться; и такихъ ради резоновъ вышеозначенное, поданное отъ нихъ компанейщиковъ, прошеніе и кондиціи, по указу Нашему, данному изъ Правительствующаго Сената Мануфактуръ-Коллегіи, разсматриваны въ той Мануфактуръ-Коллегіи обще съ Монетною Канцеляріею, а съ Канцеляріею жъ отъ Строеній чинено сношеніе, и на какомъ основаніи постановлено, о томъ о всемъ представлено въ Нашъ Правительствующій Сенатъ, изъ котораго усмотря, Мы, Наше Императорское Величество, прямое тѣхъ компанейщиковъ къ заведенію и распространенію той нужной и интересу Нашему полезной фабрики усердіе и ревность, оную фабрику въ Москвѣ завесть и содержать имъ на нижеписанномъ основаніи дозволили, ибо Наше Всемилостивѣйшее намѣреніе и соизволеніе есть не токмо заведенныя при жизни вседражайшаго Родителя Нашего, блаженныя и вѣчной славы достойныя памяти Государя Императора Петра Великаго, разныя мануфактуры и фабрики въ наилучшее и цвѣтущее состояніе привесть и онымъ всякое вспоможеніе чинить, но и вновь всякія художества, мануфактуры и фабрики распространить, чтобъ подданные Наши безъ вывозу изъ чужестранныхъ государствъ россійскими удовольствованы быть могли, и для того Мы, Наше Императорское Величество, Всемилостивѣйше повелѣваемъ: 1) оную сусальнаго золота и серебра, и двойнику, то-есть золота съ серебромъ, фабрику, для интересной Нашего Императорскаго Величества прибыли, объявленной выше сего въ доношеніи Монетной Канцеляріи, имъ, компанейщикамъ, завесть и производить въ Москвѣ въ одномъ компанейскомъ домѣ всѣмъ обще, а не порознь, и положить имъ компанейщикамъ въ ту фабрику капитала не меньше 30.000 руб., и для передѣлу золота выписывать имъ изъ-за моря самимъ, сколько когда будетъ онаго потребно; а въ нынѣшнемъ 1753 году на первой случай, докамѣстъ они могутъ выписываніемъ изъ-за моря исправиться, купить имъ на сплавку иностранныхъ червонныхъ у вольныхъ людей до дву пудъ, а серебро по той же пробѣ, какою отпускается на волочильную фабрику, сколько же потребно будетъ, отпускать имъ съ монетнаго двора за готовыя деньги, считая чистое по такой цѣнѣ, сколько по передѣлу изъ онаго могло бы выйти монетъ за выключеніемъ задѣльнаго мастерамъ и угару, который бываетъ при генеральной сплавкѣ, такъ какъ на показанную жъ волочильную фабрику отпускается; ежели жъ съ монетнаго двора серебра брать они не пожелаютъ, то выписывать имъ изъ-за моря жъ и на то выписное золото и серебро имѣть имъ отъ портовъ аттестаты, а кромѣ вышеозначеннаго, на первой случай купленнаго ими, золота 2 пудъ, тако жъ и выписнаго изъ-за моря золота жъ и серебра и кое брать будутъ они съ монетнаго двора, въ Россіи ни у кого не покупать, подъ штрафомъ, какой за то въ Нашихъ указахъ изображенъ; а сплавливать имъ, компанейщикамъ, покупные червонцы и выписное золото, и серебро, и оставшія отъ дѣла того сусальнаго золота и серебра крохи, и отъ листовъ обрѣзки на монетномъ дворѣ ихъ же собственнымъ иждивеніемъ, приводя въ указную пробу при опредѣленныхъ отъ Монетной Канцеляріи, а въ домахъ или на фабрикѣ того золота и серебра отнюдь не сплавливать, а буде сыщется, что они, компанейщики, золото и серебро сплавливать будутъ въ домахъ или на фабрикѣ, то оное у нихъ конфисковать и брать въ Монетную Канцелярію, а съ ними за то учинить какъ нашими же указами повелѣно. 2) Со сдѣланнаго на той ихъ фабрикѣ листового сусальнаго золота, и серебра, и двойнику нигдѣ никакихъ пошлинъ не брать для того, что отъ выписного изъ-за моря золота въ Россіи умножится, а при отдачѣ имъ, компанейщикамъ, съ монетнаго двора серебра взята будетъ въ казну Нашу прибыль.

(I П. С. З. № 10.144.)

---

21 Декабря 1753 года.

№ 186. *Письмо Шлаттера къ И. А. Черкасову.* — **О предполагаемомъ Шлаттеромъ чтеніи для монетчиковъ лекцій по монетному дѣлу.**

Высокопревосходительный господинъ тайный совѣтникъ и кавалеръ, милостивый государь, баронъ Иванъ Антоновичъ!

Понеже при монетныхъ дворахъ какъ въ Москвѣ, такъ и въ С.-Петербургѣ обрѣтаются при обученіи пробирнаго и монетнаго дѣла искусствахъ изъ дворянъ семь человѣкъ, да изъ монетчиковыхъ дѣтей четырнадцать человѣкъ, всего двадцать одинъ человѣкъ, которые хотя оною наукою минцмейстерами обучаются, однако, не такимъ обстоятельнымъ основаніемъ и совершенствомъ, какъ надлежитъ и какъ потребно, дабы со временемъ въ ономъ искусствѣ достаточные люди имѣть можно было, того ради, видѣвъ такой недостатокъ, зачалъ я здѣшнимъ дворянамъ и ученикамъ порядочнымъ образомъ лекціи или задачи давать, по которымъ они монетной и всѣмъ къ ней принадлежащимъ наукамъ въ состояніи фундаментально обучаться. Но понеже при оныхъ задачахъ многіе рисунки всѣмъ машинамъ къ монетному учрежденію надобны и двадцать одинъ экземпляръ по числу обучающихся написать и нарисовать потребно, а при мнѣ такого человѣка, который циркулемъ и линейкою рисовать умѣлъ, не имѣется, того ради въ надеждѣ на ваше высокопревосходительство, что вы во всемъ полезнымъ дѣламъ дѣйствительно помощникъ, принимаю смѣлость васъ покорно просить, чтобъ изъ команды его высокопревосходительства господина генерала Фермора взять одного архитектурнаго ученика, котораго ко мнѣ на время опредѣлить для учиненія оныхъ рисунковъ, а за то время, что онъ при мнѣ будетъ, буду ему жалованье производить изъ суммы, опредѣленной на члены и монетнаго двора служителей.

Въ надеждѣ, что ваше высокопревосходительство сей моей просьбы не оставите, пребываю съ глубочайшимъ почтеніемъ вашего высокопревосходительства всенижайшій слуга.

Иванъ Шлаттеръ.

21 Декабря дня 1753 года.
въ С.-Петербургѣ.

(С.-Петербургскій Государственный Архивъ М-ва Иностр. Дѣлъ, XIX разр., дѣло № 129, т. VI.)

---

21 Февраля 1754 года.

№ 187. *Именной указъ, объявленный изъ Кабинета Ея Величества главному судьѣ Монетной Канцеляріи, статскому совѣтнику Шлаттеру.* — **О дѣланіи на милліонъ рублей серебряной монеты.**

Ея Императорское Величество вчерашняго числа, по принятіи и прочтеніи рапорта о привезенномъ изъ Колывано-воскресенскаго Горнаго Начальства золотѣ и серебрѣ выплавки прошлаго 1753 года, указала: изъ вышедшаго изъ раздѣленія серебра наличнаго по 1753 годъ и что выйдетъ изъ раздѣленія привозу того года серебра жъ, сдѣлать на монетномъ дворѣ милліонъ рублевой монеты въ указную пробу; того для оное и дѣлать зачать, а чего не достанетъ серебра на милліонъ, то послѣ додѣлать изъ привезеннаго сего году, какъ выйдетъ изъ раздѣленія, или употребить Нерчинское серебро, которое можно возвратить вышедшимъ изъ раздѣленія привоза сего года.

(I П. С. З. № 10.188.)

---

1 Марта 1754 года.

№ 188. *Опредѣленіе Правительствующаго Сената.* — **О назначеніи цѣны червонцамъ въ 2 руб. 30 коп. каждый и о покупкѣ золота на монетный дворъ по 2 руб. 60 коп. золотникъ.**

1754 года Марта 1 дня въ собраніи Правительствующій Сенатъ, по доношенію Монетной Канцеляріи, коимъ объявляетъ: присутствующій въ оной Канцеляріи статскій совѣтникъ Нероновъ предложеніемъ объявилъ о поставленіи всѣмъ россійскаго дѣла червоннымъ внутри государства во всякія подати и изъ казны брать, и въ народѣ ходить цѣною, по 2 руб. по 30 коп., и о учиненіи для покупки золота къ указной цѣнѣ прибавки, и о покупкѣ онаго по 2 руб. 60 коп., а по нуждѣ смотря большой партіи и по 2 руб. 65 коп. И въ Монетной де Канцеляріи по слушаніи онаго предложенія присутствующіе объявили, а именно: артиллеріи маіоръ Граве и ассесоръ Новосильцевъ, что сдѣланнымъ понынѣ и впредь дѣлающимся россійскаго дѣла червоннымъ, на которыхъ цѣны не назначено, для упомянутыхъ въ предложеніи статскаго совѣтника Неронова резоновъ, внутрь государства изъ казны выпускать и въ народѣ ходить, и во всякія подати принимать, одинакіе по 2 руб. 30 коп., а двойные по 4 руб. по 60 коп., а на золото чтобъ онаго болѣе входило, по силѣ именнаго Императрицы Анны Іоанновны 1736 г. указа, цѣну прибавить, а червоннымъ же, кои дѣланы съ цѣною по 2 руб., въ народъ ходить по прежней указной цѣнѣ надлежитъ и, чтобъ публиковано было во всемъ государствѣ печатными указами, взнесть въ Правительствующій Сенатъ доношеніе. А совѣтникъ Любовниковъ, что онъ о выпускѣ изъ казны и о нахожденіи въ народѣ, и о пріемѣ паки въ казну, во всякія подати сдѣланнымъ червоннымъ съ 1749 года одинакимъ по два рубля по тридцати копѣекъ, а двойнымъ по 4 руб. по 60 коп., а червоннымъ, кои дѣланы съ цѣною, по той же цѣнѣ и о покупкѣ на монетные дворы иностраннаго золота, по силѣ именнаго 1736 г. указа, въ назначенную въ томъ указѣ цѣну, и о публикованіи въ народъ печатными указами съ вышеписаннымъ присутствующихъ артиллеріи маіора Граве и ассесора Новосильцева разсужденіемъ согласенъ. Что же де касается до червонныхъ, кои дѣланы и въ народъ выпущены безъ означенія на нихъ цѣны до 1749 г., и до покупки на монетные дворы внутренняго золота, какою цѣною онымъ червоннымъ въ народѣ ходить, а внутреннее золото на монетные дворы покупать, о томъ уже именными 1730 и 1731 гг. указами въ народѣ публиковано, по которымъ указамъ и нынѣ тѣмъ червоннымъ въ народѣ ходить и внутреннее золото покупать надлежитъ, и о томъ о всемъ надлежитъ, не представляя Правительствующему Сенату, во первыхъ требовать разсужденія отъ Главной Монетной Канцеляріи судьи статскаго совѣтника господина Шлаттера, а по справкѣ въ Монетной Канцеляріи по именному Государыни Императрицы Анны Іоанновны данному указу въ 1736 году Ноября 18 дня бывшему графу Головкину велѣно покупать ему на денежный дворъ чужеземнаго привознаго золота по 2 руб. 65 коп. чистаго золотникъ, но притомъ имѣть ему прилежное старапіе, чтобы, какъ возможно, куплено было дешевле той цѣны, а свыше не покупать и для того оный указъ содержать ему секретно. И въ Монетной же Канцеляріи, по слушаніи означеннаго отъ совѣтника Любовникова разсужденія, опредѣлено: хотя онъ совѣтникъ Любовниковъ онымъ разсужденіемъ и объявилъ, чтобы червоннымъ, кои дѣланы были безъ назначенія цѣны до 1749 г., въ народѣ ходить, такожъ и внутреннее золото покупать по указамъ 1730 и 1731 гг. и о томъ, не представляя Правительствующему Сенату, въ 1-хъ — требовать разсужденія отъ статскаго совѣтника Шлаттера, а понеже де по объявленнымъ въ разсужденіи его, совѣтника Любовникова, указамъ, хотя и велѣно по 1-му 1730 года онымъ, сдѣланнымъ до 1749 года, червоннымъ въ народѣ ходить по 2 руб. 20 коп, по 2-му 1731 года — золото покупать по 2 руб. 52 коп. чистаго золотникъ, но потомъ о прибавкѣ на то золото цѣны именнымъ же указомъ 1736 года дозволено, и тако долженствуетъ быть въ силѣ своей послѣдній, а не первый указъ; ибо Монетная Канцелярія довольное въ томъ примѣчаніе уже имѣла, что по той низкой цѣнѣ въ продажу золото весьма мало объявляетъ; показаннымъ же червоннымъ, буде въ народѣ ходить по означенной въ указѣ 1730 года цѣнѣ по 2 руб. 20 коп., а сдѣланнымъ съ 1749 года по 2 руб. 30 коп., то не иначе, какъ будетъ де только одна конфузія, да и въ Россіи простому народу за незнаніемъ могутъ чиниться обманы, и для показанныхъ въ предложеніи статскаго совѣтника Неронова резоновъ, какъ червоннымъ, сдѣланнымъ до 1749 года, ходить, такъ и внутреннее золото съ иностраннымъ покупать по одной цѣнѣ и надлежитъ, а чтобъ о томъ, не представляя Правительствующему Сенату, во первыхъ требовать разсужденія отъ статскаго совѣтника Шлаттера, въ томъ нужды никакой не признавается, ибо оное учинено въ силу указовъ и къ казенной пользѣ, чего ради объявленное совѣтника Любовникова разсужденіе, яко неосновательное, отставить и о томъ Монетная Канцелярія требуетъ указа. Приказали: о постановленіи всѣмъ россійскаго дѣла червоннымъ, кои безъ цѣны, внутрь государства чтобы во всякія подати изъ казны брать и въ народѣ ходить, какъ дѣланнымъ до 1749 года, такъ и съ того 1749 года, цѣною по 2 руб. 30 коп. и о покупкѣ золота на монетные дворы цѣною по 2 руб. 60 коп., а по нуждѣ смотря большой партіи и по 2 руб. 65 коп., учинить о всемъ по вышеобъявленному статскаго совѣтника Неронова предложенію и Монетной Канцеляріи представленію и для того объ ономъ во всемъ государствѣ публиковать и, учиня Монетной Канце-

ляріи на основаніи указовъ публичному указу формуляръ, взнесть въ Правительствующій Сенатъ для апробаціи и о томъ въ ту Монетную Канцелярію послать указъ. Подлинный за подписаніемъ Правительствующаго Сената.

(Моск. Архивъ М-ва Юстиціи, дѣла Сената по Монетной Экспедиціи, кн. № 378/2.861, лл. 13—16.)

15 Марта 1754 года.

№ 189. *Опредѣленіе Правительствующаго Сената.* — **О починкѣ С.-Петербургскаго и Московскаго монетныхъ дворовъ.**

1754 года Марта 15 дня въ собраніи Правительствующій Сенатъ по доношеніямъ Монетной Канцеляріи, коими объявляетъ: въ С.-Петербургѣ де прежній монетный дворъ въ крайней ветхости и тѣснотѣ состоитъ, такъ что монетное дѣло съ превеликою нуждою производится и не малая отъ той ветхости опасность обстоитъ и, ежели еще вдаль то продолжится, то и совсѣмъ оное монетное дѣло остановиться можетъ, отъ чего въ случаѣ въ С.-Петербургѣ за не передѣломъ денегъ недостатокъ послѣдовать можетъ, и чтобъ вмѣсто того, имѣющагося въ С.-Петербургѣ монетнаго двора, по представленію статскаго совѣтника и Монетной Канцеляріи главнаго судьи Шлаттера, вновь монетный дворъ въ тамошней крѣпости въ Нарышкинскомъ бастіонѣ построить, который по смѣтѣ строеніемъ стать можетъ около 10.000 рублей. Да и въ Москвѣ де на имѣющемся монетномъ дворѣ во многихъ палатахъ крайняя ветхость состоитъ, и въ нѣкоторыхъ уже потолки обвалились и требуютъ неотмѣнной починки, а индѣ и совсѣмъ вновь постройки, на что потребно денегъ отъ трехъ до четырехъ тысячъ рублей, и какъ за крайними нуждами о постройкѣ С.-Петербургскаго, такъ и необходимой здѣшняго монетныхъ дворовъ починкѣ и объ употребленіи на тѣ строеніи и починки денегъ требуетъ указа, приказали: Монетной Канцеляріи о С.-Петербургскомъ монетномъ дворѣ вновь разсмотрѣть, на ономъ монетное дѣло впредь производить можно-ль и, ежели производить можно, то на ономъ показанныя ветхости починить и поправить и на то всѣ деньги употребить изъ капитальной монетныхъ дворовъ суммы безъ передачи; буде же, по разсмотрѣнію, тотъ монетный дворъ явится въ крайней тѣснотѣ и впредь во ономъ монетнаго двора дѣла производить будетъ не можно, и необходимо оный въ тамошней крѣпости въ Нарышкинскомъ бастіонѣ сдѣлать, и вновь пристроить надлежитъ, и во что оный пристройкой по настоящей смѣтѣ стать можетъ, о томъ представить въ Правительствующій Сенатъ со мнѣніемъ, а на Московскомъ монетномъ дворѣ, по разсмотрѣнію той Монетной Канцеляріи, ветхости поправить и, безъ чего обойтись не можно, вновь пристройки сдѣлать и на оное деньги употреблять изъ капитальной же монетныхъ дворовъ суммы съ крѣпкимъ смотрѣніемъ, дабы та починка и пристройка стать могла меньше объявленной въ доношеніи суммы, и о томъ въ Монетную Канцелярію послать указъ.

(Моск. Архивъ М-ва Юстиціи, дѣла Сената по Монетной Экспедиціи, кн. № 378/2.851, лл. 52 — 53.)

11 Апрѣля 1754 года.

№ 190. *Письмо И. Шлаттера къ барону И. А. Черкесову.* — **Объ оказаніи содѣйствія къ скорѣйшему отпечатанію руководства по монетному дѣлу.**

Высокопревосходительный господинъ тайный совѣтникъ и кавалеръ, милостивый государь, баронъ Иванъ Антоновичъ!

Вашему высокопревосходительству на полученное Апрѣля отъ четвертаго числа письмо, всенижайше доношу, что я въ Декабрѣ мѣсяцѣ 21 дня прошлаго 1753 года къ вашему высокопревосходитеству писалъ и представлялъ, что хотя обрѣтающіеся при монетныхъ дворахъ дворяне и прочіе ученики монетною наукою минцмейстерами обучаются, однако не такимъ обстоятельнымъ основаніемъ и совершенствомъ, какъ надлежитъ, и что я, видѣвъ сей недостатокъ, намѣренъ онымъ дворянамъ и ученикамъ объ оной наукѣ лекціи давать, чтобъ они монетную науку фундаментально обучились, и просилъ вашего высокопревосходительства, чтобъ для учиненія принадлежащихъ къ онымъ задачамъ рисунковъ опредѣлить при мнѣ изъ команды генерала господина Фермора одного рисовальнаго дѣла ученика; по которому моему прошенію ваше высокопревосходительство милостивѣйшее вспоможеніе мнѣ учинить изволили и по повелѣнію вашему ко мнѣ присланы архитектуріи помощникъ Заножниковъ, который къ первой части оныхъ задачъ принадлежащіе рисунки нарисовалъ, а къ прочимъ тремъ частямъ оные нынѣ рисуетъ; а нарисованные рисунки, принадлежащіе къ первой части задачамъ, для гридированія, а первая часть оныхъ задачъ, для напечатанія ста экземпляровъ, въ прошломъ Февралѣ мѣсяцѣ 16 дня сего 1754 году по учиненному мною опредѣленію въ Академію Наукъ отослана, токмо по нынѣшнее число четыре листа напечатаны, и отговариваются недосугами, что одно токмо отговорки, а для того въ моемъ письмѣ отъ двадцать осьмаго числа Марта къ вашему высокопревосходительству объ ономъ упомянулъ; я сей день вторичную промеморію въ Академію Наукъ о томъ же посылаю, а будетъ-ли она какой успѣхъ имѣть, то время окажетъ; а какимъ порядкомъ оныя задачи учинены, четыре напечатанные листа къ вашему высокопревосходительству по повелѣнію вашему при семъ сообщаю: что у краснорѣчія недостаетъ, то усердіе мое, которое въ семъ дѣлѣ имѣю, наверстаетъ, и ежели возможно, то всенижайше прошу мнѣ въ томъ вспоможеніе учинить, чтобъ оныя задачи скорѣе напечатаны были, ибо безъ того мнѣ въ ученіе оныхъ дворянъ и учениковъ вступить не возможно, а въ томъ весьма нужно, ибо монетные дворы великое оскудѣніе въ знатныхъ въ своемъ искусствѣ людей имѣетъ.

Живописецъ Черной писалъ яйцо, на которомъ изображено на одну сторону Воскресеніе Христово, а на другой положеніе во гробу, а другое яйцо писалъ ученикъ Тупицынъ; оный же ученикъ табакерку писалъ, которую при семъ сообщаю: нынѣ, какъ мастеру, такъ и ученику по табакеркѣ далъ писать, чтобъ они не праздны были, ибо другихъ вещей, которые писать было можно отъ господина Виноградова достать не могу; другой ученикъ Федоровъ рисуетъ у меня тѣ медали, которыми нынѣ имѣющіяся на монетныхъ дворахъ комплектовать надобно, а третій ученикъ Левъ Терской; понеже онъ окромѣ письма рисовать не умѣетъ, а писать на форфорѣ нечего, то его къ себѣ же взялъ для описанія оныхъ вновь сочиняющихся и старыхъ медалей; мастеръ Черный объявляетъ, что на лицахъ пи-

санныхъ пурпуромъ глазура имѣется, а на письмѣ разными красками глазура не имѣется, для того, что пурпуръ лучше глазуры принимаетъ, нежели другія краски, однако по возможности стараться будетъ, чтобъ и на оныхъ краскахъ исправный эмосъ сыскать.

Вашего высокопревосходительства всенижайшій слуга

Иванъ Шлаттеръ.

(С.-Петербургскій Государственный Архивъ М-ва Иностранныхъ Дѣлъ, XIX разр., дѣло № 129, т. VI.)

13 Апрѣля 1754 года.

№ 191. *Сенатскій указъ.* — **О пріемѣ въ казну полновѣсныхъ, а не обрѣзныхъ, ефимковъ и о выдачѣ оныхъ на жалованье и другія потребности счетомъ, а не вѣсомъ.**

Въ собраніи Правительствующій Сенатъ, по доношенію Главнаго Коммисаріата, коимъ объявляетъ, что портоваго сбору ефимки въ Ригѣ, отпускаемые въ вѣдомство коммисаріатское, Штатсъ-Контора поставляетъ въ счетъ по рублю по $19^1/_2$ копѣекъ за ефимокъ, но оные де ефимки или рейхсъ-талеры вѣсомъ не всѣ равны, и съ 1747 по 1753 годъ у тѣхъ пріемныхъ въ вѣдомство коммисаріатское ефимковъ учинилось убытку 42.437 рублей $41^1/_2$ копѣйки, а въ расходъ де употреблялись тѣ ефимки на состоящіе въ Ригѣ генералитетъ и полки разными курсами, а именно: по рублю по 10 копѣекъ, по рублю по 11 копѣекъ, по рублю по 12 копѣекъ, по рублю по 13 копѣекъ, по рублю по 14 копѣекъ, по рублю по 15 копѣекъ, по рублю по 16 копѣекъ и по рублю по 17 копѣекъ каждой талеръ, и представляетъ оный Главный Коммиссаріатъ, чтобъ тѣ, въ Ригѣ принимающіеся на дачу въ Курляндіи полкамъ жалованья, портоваго сбору ефимки отдавать на вѣсъ и по расчисленію приводить въ полновѣсные, ибо Штатсъ-Контора зачитаетъ Коммисаріату по тому, какъ на монетномъ дворѣ по передѣлу россійскою монетою бываютъ, каковымъ образомъ и на монетные дворы въ передѣлъ отдаются, или считать по курсамъ, по какимъ они въ расходъ употреблямы бываютъ, дабы въ воинской суммѣ убытку послѣдовать не могло, а прежде полагаемой оною Штатсъ-Конторою отъ неполновѣсныхъ ефимковъ въ воинской суммѣ убытокъ, что причтется, исключить; и по учиненной въ Сенатѣ справкѣ, приказали: понеже по именному Ея Императорскаго Величества 1747 года Іюня 27 дня указу повелѣно на дачу вступившимъ полкамъ въ Курляндію на жалованье и на прочія указныя потребы отпустить и впредь отпускать ефимки Рижскаго портоваго сбору, а Коммисаріатъ имѣетъ за оные ефимки платить въ Штатсъ-Контору столько, сколько ефимки по курсу вексельному стоятъ и съ прибылью, которая бываетъ по передѣлу изъ ефимковъ въ казнѣ; и въ томъ же 1747, 1748 и 1749 годахъ, во исполненіе онаго указа, по опредѣленіямъ Правительствующаго Сената и по посланнымъ указамъ, и по взятой изъ Монетной Канцеляріи вѣдомости, въ которой показано, что по передѣлу каждаго полновѣснаго ефимка, за вычетомъ угара и расходовъ, имѣетъ быть россійскихъ денегъ рубль $19^5/_6$ копѣйки: велѣно тѣ ефимки счислять русскими деньгами, какъ оные по передѣлу быть имѣютъ, а именно: по рублю по $19^1/_2$ копѣекъ за ефимокъ, и при томъ подтверждено, что Сенату объ отдачѣ тѣхъ ефимковъ ниже положенной по указамъ цѣны опредѣленія учинить не можно; того ради и нынѣ тѣ рижскаго портоваго сбору ефимки на дачу находящимся въ Курляндіи и впредь вступившимъ полкамъ жалованья и на прочія указныя потребы отпускать изъ Рижской Рентереи, по ассигнаціямъ Штатсъ-Конторы, въ вѣдомство коммисаріатское по вышеозначенной указной цѣнѣ счетомъ, а не на вѣсъ, ибо по справкамъ въ Сенатѣ оказалось и Штатсъ-Контора объявляетъ, что оные ефимки и въ Рижскую Рентерею принимаются счетомъ же, а не на вѣсъ, почему такожде счетомъ и отпускаются; токмо Штатсъ-Конторѣ и Рижской Губернской Канцеляріи накрѣпко подтвердить, дабы оные ефимки въ Рижской Рентереѣ и въ таможняхъ въ платежъ надлежащихъ пошлинъ приниманы были, какіе по указамъ слѣдуетъ, и чтобъ обрѣзныхъ отнюдь не было.

(I П. С. З. № 10.207.)

2 Мая 1754 года.

№ 192. *Сенатскій указъ.* — **О назначеніи цѣны россійскимъ червоннымъ въ торговомъ обращеніи и о покупкѣ золота на монетные дворы по 2 руб. 60 коп. золотникъ.**

Объявляется во всенародное извѣстіе. Понеже по Всевысочайшему Ея Императорскаго Величества именному указу, данному Монетной Канцеляріи 1749 года, на россійскихъ монетныхъ дворахъ дѣлаются червонные одинакіе и двойные противъ голландскихъ, счетомъ въ фунтѣ одинакихъ по 118 червонныхъ, а какою цѣною оные въ народѣ хожденіе имѣть должны, цѣны на нихъ не назначено, и въ народъ о томъ понынѣ знать еще не дано, того ради, по указу Ея Императорскаго Величества, Правительствующій Сенатъ приказали: какъ сдѣланнымъ отъ 1749 и прежде того отъ 1701 годовъ безъ назначенія цѣны, такъ и впредь дѣлаемымъ на россійскихъ монетныхъ дворахъ червоннымъ всѣмъ (кромѣ дѣланныхъ съ портретомъ блаженныя и вѣчной славы достойныя памяти, Государя Императора Петра Великаго, съ 1718 по 1720 годъ съ крестомъ, на которыхъ значитъ цѣна два рубли), внутрь государства во всякія подати въ казну брать и изъ казны выпускать, и въ народѣ ходить, равною цѣною по 2 рубли по 30 копѣекъ, двойные по 4 рубли по 60 копѣекъ, а помянутымъ двурублевымъ, по той же прежней цѣнѣ по 2 рубли, а выше тѣхъ цѣнъ отнюдь никому ни подъ какимъ видомъ не возвышать, подъ штрафомъ отнятіемъ всѣхъ тѣхъ червонныхъ, сколько у кого будетъ; для умноженія жъ въ Россіи на монетныхъ дворахъ золота, (которое нынѣ покупается по 2 рубли по 32 копѣйки золотникъ чистаго), чтобъ желающимъ къ поставкѣ онаго придать охоту, учинить прибавку, и покупать отнынѣ оное на монетные дворы, какъ въ Москвѣ, такъ и въ С.-Петербургѣ, и въ прочихъ россійскихъ городахъ, гдѣ отъ Монетной Канцеляріи тому покупки бываютъ, у россійскихъ и у иностранныхъ людей во всякомъ качествѣ по 2 рубли по 60 копѣекъ чистаго золотникъ. И дабы всякъ о томъ былъ свѣдомъ, симъ Ея Императорскаго Величества указомъ и публикуется.

(I П. С. З. № 10.219.)

*

5 Мая 1754 года.

№ 193. *Сенатскій указъ.* — **О бытіи въ С.-Петербургѣ Монетной Канцеляріи, а въ Москвѣ Монетной Конторѣ, и о представленіи сей послѣдней доношеній своихъ, по отбытіи Сената изъ Москвы, въ Монетную Канцелярію.**

Въ собраніи Правительствующій Сенатъ, по рапорту статскаго совѣтника и Монетной Канцеляріи главнаго судьи Шлаттера, коимъ объявляетъ: понеже де по Высочайшему Ея Императорскаго Величества соизволенію (которое объявлено въ полученномъ изъ Правительствующаго Сената въ Монетную Канцелярію отъ 6 числа минувшаго Января сего 1754 года указѣ) велѣно изъ Москвы въ С.-Петербургъ судебныхъ мѣстъ, коимъ туда слѣдовать должно, канцеляріи съ дѣлами отправлять по послѣднему зимнему пути; почему изъ Москвы изъ Монетной Канцеляріи въ С.-Петербургъ дѣла и секретарь съ прочими служительми и присланы. И прошедшаго Марта 21 дня въ Монетной Канцеляріи опредѣлено, хотя въ С.-Петербургѣ при монетномъ дворѣ до нынѣ Монетной Канцеляріи Контора второй Экспедиціи, которая учреждена опредѣленіемъ бывшаго надъ монетными дворами директора графа Головкина, находилась и въ оной, за неимѣніемъ другихъ присутствующихъ, онъ, статскій совѣтникъ Шлаттеръ, имѣлъ присутствіе, нынѣ ему надлежитъ уже присутствіе имѣть въ Монетной Канцеляріи; того ради и чтобъ излишняго затрудненія избѣжать, какъ то происходило прежде въ бытность въ С.-Петербургѣ Монетной Канцеляріи, что посылались изъ той Канцеляріи въ Контору второй Экспедиціи указы, по которымъ въ оной паки опредѣленія и журнальныя записки производились и разсылались къ подчиненнымъ служителямъ указы, что за излишнее признавается, отнынѣ той Монетной Канцеляріи Конторѣ второй Экспедиціи до указа не быть, а быть въ С.-Петербургѣ, въ силу вышеобъявленнаго Ея Императорскаго Величества указа, Монетной Канцеляріи, а въ Москвѣ Монетной Конторѣ. И для того всѣ имѣющіяся въ той Конторѣ и по Главному Правленію дѣла и служителей причислить къ Монетной Канцеляріи, понеже и смотрѣніе надъ передѣлами монетъ и прочее надзираніе надъ монетнымъ дворомъ и служительми имѣетъ быть отъ той Канцеляріи, какъ то и въ Москвѣ отъ 1744 г., за неимѣніемъ второй Экспедиціи, въ смотрѣніи одной Монетной Конторы происходитъ; приказали: въ С.-Петербургѣ быть Монетной Канцеляріи, а въ Москвѣ Монетной Конторѣ. И буде той Монетной Конторѣ, о чемъ надлежать будетъ, требовать отъ Сената резолюціи, то изъ оной Конторы подавать доклады прямо въ Сенатъ; а по отбытіи Правительствующаго Сената въ С.-Петербургъ, той Конторѣ представлять въ Монетную Канцелярію.

(I П. С. З. № 10.224.)

6 Мая 1754 года.

№ 194. *Сенатскій указъ.* — **О вымѣнѣ мелкихъ серебряныхъ денегъ изъ обращенія по установленной цѣнѣ и о взысканіи за утайку и непредставленіе таковыхъ монетъ къ обмѣну.**

Объявляется во всенародное извѣстіе. Хотя по именному Ея Императорскаго Величества, состоявшемуся Мая 11 дня 1744 года, указу и повелѣно мелкимъ серебрянымъ деньгамъ въ народѣ не ходить, а въ казну въ подати и въ пошлины принимать Іюня съ 1 числа того 1744 года впредь два года, чему уже послѣдній срокъ былъ опредѣленъ; и у кого такія мелкія серебряныя деньги есть, оныя въ тѣ два года въ казну въ подати и въ пошлины безъ остатка отдавали бъ. А у кого за платежемъ податей и пошлинъ оставаться будутъ, или кому податей и пошлинъ платить не подлежитъ, а мелкія серебряныя деньги у себя имѣютъ, тѣ бъ для обмѣна приносили въ Москвѣ и въ С.-Петербургѣ въ Монетныя, а въ губерніяхъ и провинціяхъ въ Губернскія и Провинціальныя Канцеляріи, у которыхъ оныя принимать и за нихъ платить ходячими монетами, конечно того жъ дни, ни чиня ни малыя волокиты, копѣйка за копѣйку, а обрѣзныя и пленки на вѣсъ по 15 копѣекъ за золотникъ, а въ слитки оныхъ серебряныхъ денегъ отнюдь не сливать, подъ опасеніемъ (ежели кто то учинитъ и подлинно въ томъ обличенъ будетъ) такой казни, какъ о томъ прежними указами повелѣно. А буде у кого по прошествіи того двулѣтняго срока тѣ мелкія серебряныя деньги еще останутся, тѣ уже въ казну въ пошлины и въ подати приниманы не будутъ, а приносить оныя на монетные дворы, за которыя заплату производить по чистотѣ серебра по такой цѣнѣ, какъ и прочее серебро въ казну покупано бываетъ. Но понеже по исчисленію за вымѣномъ осталось въ народѣ тѣхъ мелкихъ денегъ 11.635.000 рублей, вѣсомъ серебра 20.240 пудъ, которыхъ въ продажу нынѣ почти уже ничего не приносятъ, того ради по указу Ея Императорскаго Величества Правительствующій Сенатъ приказали: во всей Россіи публиковать Ея Императорскаго Величества указами съ такимъ подтвержденіемъ, буде кто имѣетъ у себя мелкія серебряныя копѣйки и старыя мелкія жъ деньги: оныя бъ для обмѣна на ходячую монету объявляли въ Москвѣ и въ С.-Петербургѣ на монетные дворы, а въ городахъ въ Губернскія Канцеляріи, отъ публикованія сего указа конечно въ два года, за которыя изъ тѣхъ мѣстъ тѣмъ приносителямъ платежъ производить во всѣхъ тѣхъ губернскихъ городахъ, кромѣ воровскихъ, то есть оловянныхъ, стальныхъ и мѣдныхъ, которыя, ломавъ при хозяевахъ, брать ни за что въ казну такимъ порядкомъ, буде кто объявитъ суммою не менѣе ста рублей, то сплавливать при нихъ, приносителяхъ, въ Москвѣ и въ С.-Петербургѣ опредѣленнымъ отъ Монетной Канцеляріи, а въ губернскихъ городахъ подъ смотрѣніемъ губернаторовъ и ихъ товарищей, находящимся въ тѣхъ городахъ пробирнымъ мастерамъ, каждаго хозяина порознь; и что вѣсомъ по сплавкѣ серебра явится: за оное въ уплату приносителямъ для поощренія къ приносу оныхъ мелкихъ денегъ, противъ покупаемаго нынѣ на монетные дворы внутренняго серебра, за которое платится по 18 копѣекъ чистаго за золотникъ, учинить прибавку, и платить по 18 копѣекъ съ половиною чистаго за золотникъ, въ Москвѣ и въ С.-Петербургѣ съ монетныхъ дворовъ, а въ губерніяхъ изъ тамошнихъ сборовъ безъ всякаго продолженія, до подлинной и аккуратной тому сплавленному серебру на монетныхъ дворахъ пробы, въ число той цѣны по 13 рублей за фунтъ. А по присылкѣ онаго серебра изъ тѣхъ городовъ, откуда способнѣе будетъ въ Москву или въ С.-Петербургъ на монетные дворы, и по учиненіи аккуратной пробы, по сообщеніямъ изъ Монетной Канцеляріи или изъ Конторы оной, и достальныя деньги въ платежъ подлежащей суммы по 124 копѣйки съ половиною за фунтъ тѣмъ же приносителямъ производимы быть имѣютъ безъ

всякаго задержанія. Ежели жъ бы кто будетъ объявлять тѣ мелкія деньги въ оныхъ губернскихъ городахъ малымъ числомъ ниже 100 рублей: то оныя вымѣнивать натурою безъ сплавки и платить, за выключеніемъ бываемыхъ при сплавкѣ расходовъ, и за привозъ до Москвы исчисляя по вѣсу, по 14 копѣекъ съ ½ за золотникъ, а за фунтъ по 13 рублей по 92 копѣйки, смотря при томъ накрѣпко, чтобъ воровскихъ отнюдь не было; а въ Сибири о вымѣнѣ тѣхъ денегъ поступать по силѣ прежняго Правительствующаго Сената указа 1752 года Мая 13 дня учрежденія, безъ сплавки. Токмо за тѣ мелкія деньги, для вышеписаннаго жъ къ приносу поощренія, и дабы во всей Россіи вымѣнная онымъ деньгамъ цѣна была равна, платежъ производить по означенной же положенной въ прочихъ губерніяхъ цѣнѣ, а именно: по 14 жъ копѣекъ съ ½ за золотникъ. Ежели жъ кто изъ имѣющихъ у себя тѣхъ мелкихъ денегъ въ показанныхъ губерніяхъ къ обмѣну и сплавкѣ не похотятъ отдавать, а пожелаютъ отвозить въ Москву и въ С.-Петербургъ на монетные дворы, кому куда способнѣе, сами, и имъ въ томъ не запрещается. Буде же кто и за симъ Ея Императорскаго Величества указомъ тѣхъ мелкихъ денегъ, имѣя у себя (кромѣ тѣхъ людей, кто небольшое число удержитъ для любопытства и памяти древности и въ уборахъ, имѣющихся въ Россіи иновѣрныхъ и прочихъ подобныхъ тому народовъ, что въ вину не причитается), въ показанный положенный двулѣтній срокъ къ обмѣну не объявитъ и въ казну не отдастъ, а послѣ того срока явится, или кто о имѣющихся таковыхъ деньгахъ на кого донесетъ: то тѣ деньги взяты будутъ въ казну безденежно.

(I П. С. З. № 10.225.)

---

6 Октября 1754 года.

№ 195. *Сенатскій указъ.* — **О построеніи Васильковской пограничной таможни и другихъ по Днѣпру съ пакгаузами и прочимъ нужнымъ строеніемъ; о взятіи въ сихъ мѣстахъ пошлинъ червонцами противъ ефимковъ и объ осматриваніи выпускаемаго заграницу пушнаго товара директору, а не браковщикамъ.**

Въ Собраніи Правительствующій Сенатъ... приказали.... п. 3) У кого изъ пріѣзжающихъ купцовъ на платежъ пошлинъ ефимковъ не будетъ, а вмѣсто оныхъ будутъ они объявлять червонные, оные у нихъ, считая по указной противъ ефимковъ цѣнѣ, принимать, понеже въ тамошнихъ мѣстахъ ефимки рѣдко достать мочно и пріѣзжающимъ грекамъ изъ-за границы россійской монеты имѣть невозможно; а чтобъ пріемомъ легковѣсныхъ и въ чистотѣ золота негодныхъ червонныхъ, также и низкопробныхъ ефимковъ казеннаго убытка произойти не могло, о представляемомъ къ пріему оныхъ совѣтникомъ Межениновымъ, Курской пограничной таможни Цолнерѣ Васильѣ Черняковскомъ, которой изъ Малороссійскаго народа, Коммерцъ-Коллегіи разсмотря, надлежащее въ силѣ указовъ опредѣленіе учинить.

(I П. С. З. № 10.311.)

---

29 Ноября 1754 года.

№ 196. *Опредѣленіе Правительствующаго Сената по доношенію Монетной Канцеляріи.* — **О бытіи Монетной Канцеляріи въ С.-Петербургской крѣпости при монетномъ дворѣ.**

1754 года Ноября 29 дня въ собраніи Правительствующій Сенатъ, по доношенію Монетной Канцеляріи, коимъ представляетъ: хотя де Монетная Канцелярія до отбытія отсюда въ Москву и находилась на Васильевскомъ островѣ въ коллежскихъ апартаментахъ, но понеже нынѣ во оной канцеляріи по Высочайшему Ея Императорскаго Величества именному указу главный судьею присутствіе имѣетъ статскій совѣтникъ Шлаттеръ, которому сверхъ того присутствія, какъ Правительствующему Сенату не безъизвѣстно, отъ Кабинета Ея Императорскаго Величества поручены во учрежденной въ С.-Петербургской крѣпости лабораторіи раздѣленія золота отъ серебра и другія коммисіи, гдѣ и монетный дворъ состоитъ, при которомъ ему необходимо надлежитъ быть повседневно, а особливо при помянутомъ раздѣленіи золота отъ серебра, которое состоитъ въ единственномъ храненіи его, статскаго совѣтника, чего ради ему статскому совѣтнику по указу Ея Императорскаго Величества, объявленному отъ Кабинета Ея Императорскаго Величества, жить повелѣно и для того житья мѣсто отвесть на С.-Петербургскомъ острову и той канцеляріи, для повседневнаго помянутому статскому совѣтнику во оной же канцеляріи присутствія и при вышеписанныхъ порученныхъ ему жъ отъ Кабинета Ея Императорскаго Величества коммисіяхъ бытія и лучшаго на монетномъ дворѣ въ передѣлахъ монетъ и прочихъ работъ смотрѣнія, необходимо надлежитъ присутствіе имѣть въ С.-Петербургской крѣпости при монетномъ дворѣ, а ежели оной Монетной Канцеляріи по прежнему состоять на Васильевскомъ Острову въ коллежскихъ апартаментахъ, то ему, статскому совѣтнику, за повседневнымъ въ С.-Петербургской крѣпости при означенныхъ порученныхъ ему отъ Кабинета Ея Императорскаго Величества коммисіяхъ бытіемъ присутствовать въ той канцеляріи времени недостаетъ, и требуетъ о томъ отъ Правительствующаго Сената оная Монетная Канцелярія указу; приказали: означенной Монетной Канцеляріи, за объявленными въ вышеписанномъ той Канцеляріи доношеніи резонами, быть въ С.-Петербургской крѣпости при монетномъ дворѣ и о томъ въ Монетную Канцелярію послать указъ, а къ экзекуторскимъ дѣламъ для вѣдома дать съ сего журнала копію. Подлинной за подписаніемъ Правительствующаго Сената.

(Моск. Архивъ М-ва Юстиціи, дѣла Сената, кн. № 370/2.853, л. 643.)

---

22 Декабря 1754 года.

№ 197. *Сенатскій указъ.* — **О сдѣланіи мелкой мѣдной монеты на милліонъ рублей по 8 рублей изъ пуда, о вымѣнѣ на оную старыхъ двукопѣечниковъ и объ оставленіи въ оборотѣ денежекъ и полушекъ, надѣланныхъ съ 1733 года.**

Правительствующій Сенатъ, слушавъ экстракта изъ дѣла о бывшихъ мѣдныхъ пятикопѣечникахъ, что нынѣ двукопѣечники, и изъ поданнаго отъ Монетной Канцеляріи, по предложенію статскаго совѣтника Неронова, представленія о уменьшеніи изъ оныхъ цѣны и о прочемъ, прика-

зали: 1) Монетной Канцеляріи дѣлать вновь мѣдныхъ копѣекъ вѣсомъ 8 рублей изъ пуда изъ завезенной въ Москву для того передѣла мѣди, сколько выйти можетъ, однако жъ не болѣе милліона рублей, для того, когда оные грошевики въ копѣйки откликаны будутъ, тогда во всѣхъ мѣстахъ, сколько гдѣ въ казнѣ оныхъ явится, отъ Монетной Канцеляріи тѣми новыми копѣйками обмѣнить, и по обмѣнѣ старые грошевики копѣйками жъ перепечатать, и о томъ во всѣ удобныя, по разсмотрѣнію Монетной Канцеляріи, мѣста тѣхъ новыхъ копѣекъ потребное число завесть и въ народъ публиковать, чтобъ тѣ старые грошевики, откликанные копѣйками, всѣ приносили въ казну и обмѣнивали на ту новую мѣдную монету, копѣйка за копѣйку, чему положить срокъ, въ который бы всѣ оные обмѣнить могли; а по обмѣнѣ всѣ жъ оные старые грошевики Монетной Канцеляріи копѣйками перепечатать по вышеписанному, и для того нынѣ оной Монетной Канцеляріи и той Канцеляріи Конторѣ, какъ для печатанія тѣхъ новыхъ копѣекъ, такъ и перепечатанія старыхъ грошевиковъ, немедленно сдѣлать вновь съ портретомъ Ея Императорскаго Величества и другимъ разнымъ манеромъ наилучшие штемпели, подъ которые бъ воровскимъ людямъ поддѣлываться было невозможно, и прислать для апробаціи въ Правительствующій Сенатъ со мнѣніемъ своимъ немедленно; и для означеннаго перепечатанія и дѣланія новыхъ копѣекъ, Яузскую мельницу, которую взятьемъ для того передѣла, по представленію Московской Монетной Конторы, въ небытность въ оной главнаго статскаго совѣтника Неронова, Монетная Канцелярія отмѣнила, утвердясь на оцѣнкахъ подрядчиковыхъ, коими на исправленіе къ тому передѣлу потребностей показана была сумма Яузской мельницы больше 5.000 рублей, а за Неглинною на монетномъ дворѣ около 3.000 рублей, чему статскій совѣтникъ Нероновъ не согласуясь, объявляетъ, что ту подрядчикову оцѣнку за дѣйствительную принять не можно, ибо де и на монетномъ дворѣ вмѣсто трехъ тысячъ рублей исправить другихъ подряжено не съ большимъ въ тысячу рублей, взять для того передѣла въ казенное содержаніе немедленно и потребныя на оной исправленіи сдѣлать безъ упущенія времени. 2) Когда тѣхъ новыхъ копѣекъ до милліона рублей сдѣлано и грошевики копѣйками перепечатаны будутъ, болѣе той мѣдной монеты впредь не дѣлать и не умножать; ибо, какъ отъ Монетной Канцеляріи объявлено, что мѣдныхъ денежекъ и полушекъ отъ 1733 года сдѣлано и въ народъ пущено по 10 рублей изъ пуда около трехъ милліоновъ, которымъ быть и въ народѣ ходить по прежнему, ибо и Монетная Канцелярія представляетъ, что отъ оныхъ опасности и вреда быть не можетъ. Что же означенныя новыя копѣйки имѣютъ быть вѣсомъ предъ оными денежками и полушками тяжелѣе, а именно: въ пудѣ имѣетъ быть вмѣсто 10-ти 8 рублей, и отъ того неравенства къ поддѣлыванію ворамъ и къ помѣшательству въ коммерціи опасности не признавается: ибо, хотя оныя денежки и полушки вѣсомъ и легче у пуда двумя рублями, но по мелкости ихъ и въ передѣлѣ труднѣе; копѣйки жъ наилучшимъ штемпелемъ, какъ выше показано, печатаны будутъ; къ тому жъ, какъ Монетная жъ Канцелярія объявляетъ, что такая жъ мѣдная монета хожденіе имѣетъ въ Англіи копѣйки по 16 рублей по 83 копѣйки, въ Швеціи по 11 рублей по 13 копѣекъ, грошевики въ Швеціи по 12 рублей по 56 копѣекъ, слѣдственно предъ оными тѣ россійскія копѣйки, также и денежки и полушки въ вѣсѣ тяжелѣе и къ поддѣлыванію воровскимъ людямъ опасности не предвидится, и о дѣлѣ означенныхъ новыхъ копѣекъ и о перепечатаніи грошевиковъ производить въ крѣпкомъ секретѣ.

(I П. С. З. № 10.339.)

---

13 Февраля 1755 года.

№ 198. *Сенатскій указъ.* — **О запрещеніи отпускать мѣдь за границу впредь до указа.**

Правительствующій Сенатъ приказали: 1. До воспослѣдованія о дѣлѣ вновь мѣдныхъ по 8 руб. изъ пуда копѣекъ, Ея Императорскаго Величества Высочайшей конфирмаціи, партикулярнымъ заводчикамъ отпускъ за море мѣди до указа запретить, кромѣ тѣхъ, кои уже до полученія сего указа контрактовались или обязались; о чемъ Бергъ-Коллегіи взять отъ нихъ письменное извѣстіе, а принимать отъ нихъ въ казну по постановленной указной цѣнѣ по 5 руб. пудъ, оставляя имъ четвертую долю на внутреннюю въ народъ продажу, а казенную въ Монетную Канцелярію отсылать по истинной цѣнѣ; и сколько оной мѣди нынѣ на всѣхъ тѣхъ заводахъ имѣется на лицо: о томъ Бергъ-Коллегіи, собравъ вѣрныя вѣдомости и, расположа упоминаемую пропорцію, сообщить въ Монетную Канцелярію и той Канцеляріи въ Контору, безъ всякаго продолженія. 2. Бергъ же Коллегіи указомъ подтвердить, чтобъ казенные мѣдные заводы для умноженія мѣди, какъ печками, такъ и работными людьми, не упуская времени, умножены и до такой пропорціи приведены были, какую тѣхъ мѣстъ состоянія дозволяютъ, что все въ разсмотрѣніе и попеченіе оной Коллегіи отдается, и какой предъ прежними годами успѣхъ происходить будетъ, о томъ въ Правительствующій Сенатъ рапортовать. 3. Къ дѣланію предписанныхъ новыхъ копѣекъ и къ перепечатанію старыхъ грошевиковъ Монетной Канцеляріи и той Канцеляріи Конторѣ всѣ потребности заблаговременно приготовить. 4. На заплату за принимаемую мѣдь деньги Монетной Канцеляріи употреблять наличныя, а въ случаѣ недостатка снабдить заимообразно изъ винныхъ денегъ, и для того, сколько оныхъ потребно, представлять въ Правительствующій Сенатъ.

(I П. С. З. № 10.357.)

---

7 Марта 1755 года.

№ 199. *Высочайше утвержденный докладъ Сената.*— **О сдѣланіи новыхъ мѣдныхъ копѣекъ по 8 рублей изъ пуда и о вымѣнѣ на оныя старыхъ пятикопѣечниковъ, которыхъ цѣна уменьшена была въ оборотѣ до 2 копѣекъ.—Съ приложеніемъ подлиннаго о семъ дѣлѣ проекта сенатора графа Шувалова.**

Докладъ. Вашему Императорскому Величеству Правительствующій Сенатъ подноситъ при семъ съ поданнаго отъ сенатора, генерала-аншефа и кавалера, графа Петра Ивановича Шувалова о мѣдной монетѣ предложенія экстракта копіи, съ такимъ всеподданнѣйшимъ представленіемъ, что по оному его, господина генерала и кавалера предложенію о сдѣланіи, для лучшаго распространенія и умноженія коммерціи, новой мѣдной копѣечной монеты, считая по 8 руб. изъ пуда, 3.500.000 руб., и о вымѣнѣ оными грошевиковъ безъ казеннаго и народнаго убытковъ, копѣйка за копѣйку,

предписаннымъ въ томъ предложеніи способомъ, Правительствующій Сенатъ согласенъ, и признаваетъ оное, какъ къ сохраненію Вашего Императорскаго Величества интереса, такъ и къ неотягощенію народа, за полезное: ибо, ежели по состоявшемуся Вашего Императорскаго Величества прошедшаго 1744 года на докладъ отъ Сената указу тѣ грошевики въ копѣйки откликать, то всякой, сколько оныхъ имѣетъ, цѣлую половину капитала своего потеряетъ, отъ чего какъ въ коммерціи и купечеству не безъ вреда, такъ особливо народу, въ подушномъ окладѣ состоящему и токмо на платежъ податей тѣхъ грошевиковъ имѣющему, наитягчайшій предъ прежними сбавками убытокъ признавается, отъ какого убытка весь народъ чрезъ оное посредство избавится; да и казна Вашего Императорскаго Величества отъ таковыхъ убытковъ передѣломъ въ копѣйки мѣди показанной суммы 3.500.000 руб. не токмо сохранена быть можетъ, но еще и на вымѣнъ, ежели бъ въ числѣ оныхъ грошевиковъ воровскихъ умножилось къ безубыточному жъ ихъ изъ народа вымѣну, въ прибыли не малая сумма останется, а именно: на дѣло помянутаго числа 3.500.000 руб. мѣди потребно 437.500 пудъ, которой, считая по 6 руб. пудъ отъ передѣла въ копѣйки по 8 руб. изъ пуда, прибыли послѣдуетъ 875.000 руб., изъ чего за вымѣномъ грошевиковъ безъ всякаго казеннаго и народнаго убытка, копѣйка за копѣйку, той прибыли въ казнѣ останется 176.541 руб.; а когда оная отъ заводчиковъ по 5 руб. въ казну принимана будетъ, какъ уже прежде указомъ отъ Сената опредѣлено и публиковано, то оной прибыли въ казнѣ Вашего Императорскаго Величества въ остаткѣ будетъ 614.041 рубль, а къ тому еще съ казенныхъ заводовъ мѣдь по истинной цѣнѣ брана будетъ, отъ чего и болѣе той прибыли послѣдуетъ; слѣдственно изъ того произведенія государственная польза видима, то есть, какъ народъ отъ вымѣна тѣхъ грошевиковъ никакого убытка не понесетъ, такъ и казна Вашего Императорскаго Величества отъ убытка не токмо сохранена, но и съ прибылью останется; чего ради при семъ Вашему Императорскому Величеству подносится образцовая копѣйка, по которой дѣлать разсуждается изъ новой мѣди чистыя, а грошевики перепечатывать съ подпущеннымъ темнымъ колеромъ, дабы не столь грошевые знаки видны были.

И на оное Сенатъ всеподданнѣйше проситъ Вашего Императорскаго Величества Высочайшей конфирмаціи.

А по оному жъ его генерала и кавалера предложенію, о высылкѣ изъ всѣхъ мѣстъ имѣющихся въ казнѣ на лицо и впредь вступившихъ въ казну грошевиковъ въ Монетную Канцелярію и въ Контору оной и о храненіи, до воспослѣдованія о перепечатываніи ихъ указа, въ капиталѣ и о запрещеніи заводчикамъ отпуска за море мѣди, а о пріемѣ отъ нихъ въ казну по 5 руб. пудъ, а съ казенныхъ заводовъ по истинной цѣнѣ, и о приготовленіи къ дѣланію предписанныхъ новыхъ копѣекъ и къ перепечатанію старыхъ грошевиковъ всѣхъ потребностей, въ Сенатѣ опредѣленіе учинено, и въ надлежащія мѣста указы имѣютъ быть посланы.

Резолюція: Быть по сему.

Проектъ сенатора графа Шувалова о сдѣланіи новыхъ копѣекъ и о вымѣнѣ на оныхъ старыхъ пятикопѣечниковъ, коихъ цѣна уменьшена уже была въ оборотѣ до двухъ копѣекъ.

Великая Елисаветъ, милосердая обладательница, мать и Государыня любезнаго отечества и обитающихъ въ немъ, Самодержица Всемилостивѣйшая, до такой степени всеобщее благополучіе сооружа, подкрѣплять по разнымъ матеріямъ не оставляетъ, что ко удивленію цѣлаго свѣта обстоитъ; собственное свое удовольствіе, составляя благоденствіе подданнымъ своимъ, въ нихъ то заключаетъ; свѣтъ дивиться долженъ, по причинѣ краткости времени, а въ то произведеннымъ и въ теченіе производствомъ находящимся столькимъ и такимъ важнымъ дѣламъ, которымъ въ сравненіе не одного, но многихъ обладателей время государствованія постановить не можно; почему не токмо очевидно, но такъ чувствительно, во всей обширной Имперіи Ея Императорскаго Величества обитатели пользуются, что никто сумнѣваться, ниже противорѣчить тому можетъ. Августѣйшая обладательница наша, свыше человѣческаго понятія, единственно промысломъ и руководствомъ Божіимъ на Прародительскій свой престолъ взошедъ, плачевное наше состояніе въ радостное, суровость въ нѣжность, истребленіе рода человѣческаго во умноженіе, недостатокъ въ богатство претворила, и тѣмъ отечеству своему, слѣдственно намъ вѣрноподданнымъ, вообще всему народу, обитающему въ немъ, золотой вѣкъ принесла, возстановила и утвердила.

Мудро государствующей Самодержицы обязательство насъ, превосходящее мѣру, такъ велико, что исключа должность рабства, ежели бъ и весь смыслъ свой единственно на то обратить, чтобъ подобіе достойной благодарности оказать, то и тогда бы оное было такъ недостаточно, какъ капля воды противъ пучины моря; слѣдственно все устремленіе какого бъ оное качества ни было, ежели великодушіемъ великодушной обладательницы снабдено не будетъ, не есть достаточно ко изъявленію того чувства благодарности, какая въ насъ быть должна.

И для того единодушное устремленіе, какъ ко изобрѣтенію общаго добра, такъ и къ производству таковыхъ намъ необходимо, безпрерывное и спѣшное въ томъ упражненіе потребно, не токмо годы, мѣсяцы и дни, но и часы считая, дабы праздно не оставались, мы, званные на то, удостоены и сподобились быть опредѣлены въ такую должность, которая, егда токмо наблюдаема, то уже вѣнецъ безсмертія сплетаетъ, да и въ такое отмѣнное время, которому подобнаго много прошедшіе вѣки представить намъ не могутъ, время неоцѣненное, единственно для благополучія Имперіи, любезнаго отечества нашего, и обитающихъ въ немъ данное, вѣкъ златой, въ которомъ протекаютъ дни наши, намъ установленный, тутъ-ли намъ обращать свои мысли на что-либо иное, какъ единственно на то, что произвесть можетъ возрастающій плодъ благополучія общенароднаго, которое безсмертіемъ вѣнчается.

Народъ, который составляетъ главную силу въ государствѣ, по призванію Правительствующимъ Сенатомъ и Высочайшей Ея Императорскаго Величества конфирмаціи, есть положенный въ подушной окладъ; объ немъ безпримѣрная въ милосердіи Самодержица наша попеченіе свое въ приведеніи въ лучшее состояніе и силу разными дѣлами доказала и тѣмъ намъ къ тому большій поводъ подать соблаговолила; въ слѣдствіе сего при всякомъ дѣлѣ государственномъ, которое до общества коснуться можетъ, надлежитъ во первыхъ его себѣ и представить, не произведетъ-ли ему то дѣло чего такого, отъ чего бъ тотъ даръ, который произошелъ отъ руки Помазанницы, поврежденію подвергнутъ былъ, я такъ разсуждаю, что претворитель насъ, безсмертной памяти достойный Монархъ Петръ Великій, Отецъ и Государь, егда бъ не въ такомъ бѣдственномъ состояніи нашелъ оте-

чество свое и въ такомъ недостаткѣ, а принужденнымъ сталси тягостную и продолжительную войну вести, никогда бъ дозволилъ таковыхъ пользъ изобрѣтателей прожекты въ дѣйство допустить, какъ то о мѣдныхъ деньгахъ учинено; что самое подтверждаетъ нижеслѣдующій Его Императорскаго Величества указъ; мню, ниже давшая намъ золотой вѣкъ и возстановившая благополучіе любезнаго отечества Августѣйшая Государыня дозволила бъ на докладъ о учиненіи реформы о пятикопѣечникахъ, какъ нынѣ установлено, а Правительствующій Сенатъ оное бъ не представилъ, ежели бъ состояніе государства въ доходахъ не въ такомъ обстоятельствѣ было, какъ тогда находилось; ибо и на установленные расходы, которые ежегодно потребны, суммы не доставало. Справедливость есть центръ нашего основанія, которую Богъ и Самодержица наша требуетъ, и взыскиваетъ, дѣлаетъ и исполнять повелѣваетъ. Въ такомъ разсужденіи по сей матеріи, отъ дѣланія мѣдныхъ денегъ казна, хотя по необходимымъ и принужденнымъ случаямъ, какъ выше о томъ сказано, однакожъ, дѣйствительно желаемую пользу и авантажи получила и понесенный убытокъ отъ сбавки у рубля 60 коп. въ пятикопѣечникахъ, съ тою великою прибылью сверстать не можно; а напротивъ того народъ, совсѣмъ отъ того не пользуясь, равному убытку подвергнутъ; почему слѣдуетъ, хотя бы и нижеписаннаго средства изыскано не было, по одной справедливости быть свободенъ, а особливо въ такое время, въ которое Имперія въ цвѣтущую славу, народъ въ силу, казна умноженнымъ доходомъ въ такой градусъ приведены Ея Императорскимъ Величествомъ, что ниже мыслить о такомъ знатномъ приращеніи прежде кто отважился, какъ то изъ минувшихъ дѣлъ видно.

Я, довольно опытовъ имѣя, Высокоповѣренныхъ Членовъ Правительствующаго Сената въ моихъ изобрѣтеніяхъ оказанное безнедостаточное употребленіе силъ, какъ во изысканіи о пользѣ оныхъ, такъ потомъ и въ производствѣ неусыпныхъ трудовъ, вновь на общее разсужденіе нижеслѣдующее представляю:

Способъ о приведеніи грошевиковъ въ копѣйку въ вѣсъ осьми рублей изъ пуда, легчайшимъ образомъ казнѣ, а народу не чувствительнымъ и безубыточнымъ.

Въ именномъ Его Императорскаго Величества, блаженныя и вѣчнодостойныя памяти, Государя Петра Великаго, посланномъ изъ Астрахани въ Сенатъ 1722 года Іюля 18 дня указѣ, въ 5 пунктѣ между прочимъ написано:

«О деньгахъ мѣдныхъ Я многократно говорилъ, чтобъ способъ искать, понеже и сюда въ жалованьи отпущено въ двухстахъ тысячахъ, 70.000 мѣдныхъ; и такъ уже половина оныхъ ставится, а сдѣлано меньше, отъ чего явно видѣть, что привозныхъ много мѣдныхъ, о чемъ гораздо думать и способъ сыскивать надлежитъ, дабы послѣ не тужить о не возвратномъ убыткѣ».

Въ послѣдующія жъ времена до государствованія благополучно Царствующей нами Ея Императорскаго Величества довольныя разсужденіи и совѣты были держаны, мнѣнія и проекты подаваны, какимъ бы то образомъ оное бѣдство государственное отвратить въ разсужденіи разоренія народнаго и государственнаго убытка, и 1743 года Правительствующій Сенатъ за наиполезнѣйше призналъ и утвердилъ пятикопѣечникъ обратить въ одну копѣйку, сбавкою въ 4 года на всякой по копѣйкѣ, о чемъ на поданный докладъ и корфирмація воспослѣдовала, какъ то донынѣ три убавки уже учинены; а съ 1747 года—четвертая, въ разсужденіи какъ умаленія въ государствѣ мелкихъ денегъ, о чемъ изъ многихъ губерній доношеніями представлено, такъ и другихъ важныхъ резоновъ остановлена; а прошлаго 1754 года Высокоправительствующимъ Сенатомъ разсуждаемо было окончательное исполненіе учинить; но для того, что впредь убытокъ дѣйствительно несноснымъ же былъ бы, я имѣлъ честь въ присутствіи Правительствующему Сенату представить, дабы къ тому, собравъ потребныя вѣдомости, вновь о томъ имѣть разсужденіе, которое благосклонно принять изволили и то прежнее разсужденіе отмѣнить, а вновь опредѣленіе учинить благоволили; я жъ, между тѣмъ, стараясь какъ бы оный ущербъ отвратить и совсѣмъ сію реформу монеты, какъ казнѣ легчайшею, такъ народу нечувствительною и безубыточною сдѣлать, нашелъ, что въ силѣ жъ Ея Императорскаго Величества Высочайшей конфирмаціи на докладъ Сената установленіе оной монеты въ копѣйку вѣсомъ 8 рублей въ пудѣ реформу учинить можно легчайшею и безубыточною.

Видимъ, съ какимъ великимъ государственнымъ и народнымъ убыткомъ сдѣланныя мѣдныя разныхъ рукъ деньги въ народѣ по 20 и по 40 рублей изъ пуда ходили, и какой знатный ущербъ при трехъ убавленіяхъ въ цѣнѣ народу и казнѣ послѣдовалъ, что всякъ, кто оныя монеты имѣлъ, по 60 копѣекъ у рубля потерялъ, коммерція жъ 2.095.000 рублей лишилась; со всѣмъ же тѣмъ и съ таковою убавкою въ цѣнахъ оная монета къ своему совершенству не приведена, а привесть по установленію слѣдовало бъ потеряніемъ вновь цѣлаго капитала на капиталъ, что уже и совершенно не токмо не сносно, но и разорительно было бы, и ежели бъ у оныхъ цѣны убавить, приводя въ копѣйки по установленному порядку, то половина суммы изъ коммерціи выбудетъ, и тако бы съ прежними учинило одной коммерціи тягости обращеніемъ въ оной меньше 2.793.839 рублей, а народъ изъ рубля 80 копѣекъ потерять принужденъ; хотя жъ оный ущербъ коммерціи по предложенію моему и награжденъ умноженіемъ монеты чрезъ вывозъ серебра, о чемъ Правительствующему Сенату извѣстно; однакожъ, какъ для лучшаго распространенія и умноженія оной, такъ и для вышеписанныхъ обстоятельствъ, необходимо мелкую монету умножить слѣдуетъ; того ради надлежитъ:

1. Сдѣлать новой мѣдной копѣечной монеты, считая по 8 рублей изъ пуда, 3.000.000 рублей единственно для обращенія мелкихъ денегъ въ народѣ и вымѣна грошевиковъ и сохраненія при томъ казеннаго интереса, къ чему потребно мѣди 375.000 пудовъ, а за каждый пудъ платить въ Бергъ-Коллегію истинную цѣну, во что она на казенныхъ заводахъ станетъ, да сверхъ того для дѣланія Фонтанки и прочихъ работъ, положенныхъ Сенатомъ, умножить 500.000 рублями, и тако всей вновь и съ перепечатанными будетъ сдѣлано мѣдной монеты 3.500.000, на сіи послѣднія потребно мѣди 62.500 пудъ.

2. Партикулярнымъ заводчикамъ отпускъ за границы мѣди запретить, пока на означенную сумму монеты полное число, какъ съ казенныхъ, такъ и партикулярныхъ заводовъ вступитъ; а принимать въ казну, платя наличными деньгами по 5 рублей за пудъ; чего ради, сколько у кого наличной нынѣ имѣется непроданной, о томъ требовать отъ всѣхъ заводчиковъ вѣдомостей, по которымъ изъ оной три части обязать поставкою въ казну, а четвертую оставить въ народную продажу, равнымъ образомъ такую жъ пропорцію впредь на заводахъ постановить; чего ради Бергъ-Коллегіи расположить, сколько съ которыхъ заводовъ, наблюдая выше-

писанную пропорцію, въ казну ставить; гдѣ жъ и съ которыхъ заводовъ казнѣ принимать и въ которыхъ казенныхъ мѣстахъ для упомянутой новой монеты способнѣе передѣлы чинить, и гдѣ старые грошевики перепечатывать, и какимъ образомъ партикулярнымъ заводчикамъ къ печатыванію вновь копѣекъ приготавливать мѣдныя полосы и оныя плащить, о томъ Монетной Канцеляріи росписать.

3. Казенные мѣдные заводы умножить, какъ печьками, такъ и работными людьми для умноженія мѣди, не упуская время, до такой пропорціи, какую тѣхъ мѣстъ состояніе дозволяетъ.

4. Ежели для вымѣна грошевиковъ въ Екатеринбургѣ 100.000, въ Москвѣ 200.000, въ С.-Петербургѣ 400.000 руб., употребить заимообразно, то видится на первый случай довольно будетъ, которая сумма, по учиненіи передѣла новой мѣди, паки въ тѣ мѣста отдастся, откуда заимообразно взята будетъ; а между тѣмъ Монетной Канцеляріи стараться надлежитъ, чтобъ въ тѣхъ мѣстахъ, гдѣ оные грошевики перепечатываны, также и новыя копѣйки дѣланы будутъ, всѣ бъ потребности заблаговременно пріуготовлены были, дабы, по учрежденіи вышеписаннаго, во всемъ государствѣ въ одно время возможно было публиковать, что грошевики одинъ годъ въ народѣ ходить имѣютъ, а во все то время во всякіе подати и казенные платежи безъ всякой убавки, также во всѣхъ губерніяхъ и провинціяхъ, въ Москвѣ и въ С.-Петербургѣ на монетные дворы принимаюы и вымѣниваны будутъ по той же двукопѣечной цѣнѣ, въ какой оные нынѣ состоятъ, и что по прошествіи уже назначеннаго термина: означенные грошевики ни по какой цѣнѣ въ казенные поборы принимаюы и вымѣниваны, и въ народѣ ходить, не будутъ; а между тѣмъ изъ всѣхъ мѣстъ присылать мѣсячные рапорты въ С.-Петербургъ, сколько во всѣхъ мѣстахъ тѣхъ грошевиковъ въ платежъ государственныхъ поборовъ или въ вымѣнъ принесено будетъ.

5. А чтобъ оныхъ грошевиковъ въ народѣ, положенномъ въ подушной окладъ, не оставалось, то надлежитъ о вымѣнѣ тѣхъ грошевиковъ учинить вышепомянутыя публикаціи Сентября 1 дня, въ такомъ разсужденіи, что съ того числа, платежъ подушныхъ денегъ второй половины происходитъ, а затѣмъ и первая Генварьская половина скоро наступаетъ, то уже нѣтъ сомнѣнія, что народъ, положенный въ подушной окладъ, всѣхъ бы грошевиковъ не принесъ въ платежъ государственныхъ поборовъ, что за главное почитается, дабы народъ тотъ никакого отягощенія при всякихъ реформахъ не понесъ, въ которомъ вся сила дѣйствій государственныхъ состоитъ.

6. По утвержденіи жъ сего, до воспослѣдованія конфирмаціи, во всѣ мѣста надлежитъ послать указы, дабы наличную, имѣвшуюся двукопѣечную монету, изъ всѣхъ казенныхъ мѣстъ въ Москву и въ С.-Петербургъ присылали, а вмѣсто того ассигновать Монетной Канцеляріи изъ наличныхъ денегъ, которой тѣ мѣста удовольствовать, откуда присланы будутъ грошевики; въ случаѣ жъ недостатка, какъ Монетная Канцелярія имѣетъ надобность въ вымѣнѣ денегъ и въ покупкѣ серебра, то оную снабдить изъ прибыльныхъ отъ винной продажи потребнымъ числомъ заимообразно.

7. Хотя и неуповательно, чтобъ сверхъ извѣстной суммы сдѣланныхъ казенныхъ грошевиковъ могло быть въ вымѣнѣ подвозныхъ изъ другихъ государствъ и здѣсь поддѣланныхъ большое число по причинѣ разныхъ въ прошедшее время приключеній, какъ то и въ цѣломъ свѣтѣ всякая монета подвержена гибели, яко то чрезъ пожаръ, потопленіе, и тому подобные случаи умаляется; въ чемъ и явное доказательство бывшій въ прошедшія времена вымѣнъ мѣдныхъ копѣекъ и денежекъ, легчайшихъ къ поддѣлыванію, дѣланныхъ въ пудѣ 20 и 40 руб., о чемъ значитъ въ приложенной при семъ вѣдомости; однакожъ, чтобъ казна и въ томъ важнаго убытка не понесла, то надлежитъ, усматривая изъ присылаемыхъ вѣдомостей, заблаговременно учинить полезное къ тому опредѣленіе, въ разсужденіи по тогдашнему состоянію дѣла и прибыли, какъ при будущихъ передѣлахъ мѣди въ копѣйки, считая по 6 руб. пудъ, такъ какъ и при прежнихъ знатнаго прибытка жъ, которымъ казна дѣйствительно пользуется, о чемъ уже выше сего пространно изображено.

8. Когда вышеписанная монета въ свое совершенство приведена будетъ, то дозволить можно оную за границу вывозить и въ передѣлъ въ посуду употреблять для того, что уже казна и народъ отъ того ничего не претерпитъ, а учинитъ приращеніе казенному интересу.

При семъ же прилагается экстрактъ для лучшаго изъясненія и доказательства сего дѣла, въ которомъ расчисленіе учинено на сдѣланное число пятикопѣечниковъ казенное, а пріемъ для передѣла мѣди ставленъ въ 6 рублей. — 1755 года Генваря 25 дня.

Экстрактъ.

Съ 1724 по 1731 годъ, итого въ 8-мь лѣтъ, сдѣлано мѣдныхъ пятикопѣечниковъ, вѣсомъ 86.832 пуд. $11^3/_4$ фунт.	3.492.299 р. 30 к.
У оныхъ пятикопѣечниковъ имѣлося при трехъ убавкахъ въ цѣнѣ казеннаго и народнаго убытка	2.095.380 » — »
Нынѣ находится въ народѣ грошевиковъ	1.396.919 » — »
Когда оные грошевики перепечатать, то выйдетъ копѣйками	698.459 » — »
Другую половину надлежитъ наверстать передѣломъ толикаго числа новой мѣди, чтобъ, за вычетомъ покупной цѣны и расходовъ, оная сумма прибылью оставалась, и для того дѣлать потребно новыхъ мѣдныхъ копѣекъ	3.000 000 » — »
Къ тому потребно мѣди 375.000 пуд.	
По передѣлѣ онаго числа мѣди останется, за выключеніемъ покупной цѣны, прибыли	750.000 » — »
Изъ оной прибыли надлежитъ употребить на вымѣнъ грошевиковъ	698.459 » — »
Что учинитъ съ перепечатанными грошевиками то жъ число, что въ народномъ хожденіи нынѣ имѣется	1.396.919 » — »
Достальная прибыльная сумма должна употребиться на перепечатку грошевиковъ и передѣлъ новой мѣди	51.541 » — »
Въ наличности имѣется нынѣ въ Москвѣ мѣди вѣсомъ 60.000 пуд.	
Изъ онаго числа выйдетъ новой монеты	480.000 » — »
Затѣмъ потребно еще мѣди 315.000 п.	

Вышеписанный расчетъ учиненъ генерально о всей мѣди по 6 руб. пудъ.

Сверхъ вышеписанныхъ трехъ милліоновъ имѣетъ быть въ 500 000 руб., считая по 8 руб. въ пудѣ, вѣсомъ 62.500 пуд.

А ежели за каждой пудъ мѣди платить по 6 руб., то оная мѣдь покупкою станетъ . . . . 375.000 р. — к.

И когда оное число изъ передѣланной цѣны вычитать, то имѣетъ быть прибыли . 125.000 » — »

Вѣдомость о вымѣнѣ мѣдныхъ мелкихъ денегъ.

Сдѣлано съ 1704 года по 1718 годъ мѣдныхъ копѣекъ, денежекъ и полушекъ, по 20 руб. изъ пуда, вѣсомъ 115.398 пуд., счетомъ 2.273.602 руб.

Апрѣля съ 1 числа 1718 по 1727 годъ сдѣлано мѣдныхъ полушекъ по 40 руб. изъ пуда, вѣсомъ 23.704 пуд., счетомъ 95.304 руб.

Всего сдѣлано копѣекъ, денежекъ и полушекъ вѣсомъ 139.102 пуд., счетомъ 2.368.906 руб.

Изъ онаго числа вымѣнено на печатные дворы и перепечатано копѣекъ въ денежки, а денежки и полушки передѣланы въ 10-ти рублевую монету вѣсомъ 96.752 пуд., счетомъ 1.647.685 руб., а какихъ сортовъ порознь вымѣнено по цѣнѣ, о томъ извѣстія нѣтъ.

Затѣмъ въ народѣ оныхъ монетъ осталось вѣсомъ 42.350 пуд., счетомъ 721.221 руб.

(I П. С. З. № 10.370.)

9 Марта 1755 года.

№ 200. *Сенатскій указъ вслѣдствіе Высочайше утвержденнаго доклада 1755 г. Марта 7.* — **О приготовленіи мѣдныхъ копѣекъ новаго образца.**

По Высочайшей Ея Императорскаго Величества, подписанной собственною Ея Императорскаго Величества сего Марта 7 дня рукою, на подданномъ отъ Сената, по предложенію сенатора, генералъ-аншефа и кавалера, графа Петра Ивановича Шувалова, о дѣланіи новыхъ копѣекъ по восьми рублей изъ пуда противъ присланной образцовой копѣйки 3.000.000 руб., о мѣдной монетѣ докладѣ апробаціи, Правительствующій Сенатъ приказали: 1) Съ онаго апробованнаго отъ Ея Императорскаго Величества доклада и приложенной при немъ сенатора, генерала-аншефа и кавалера, графа Петра Ивановича Шувалова предложенія въ Монетную Канцелярію и въ Контору оной для надлежащаго исполненія послать при указѣ точныя копіи и велѣть опредѣленное число новой мѣдной копѣечной монеты, считая по 8 руб. изъ пуда, противъ апробованной отъ Ея Императорскаго Величества, сдѣланной здѣсь изъ новой мѣди, образцовой копѣйки 3.000.000 руб.; да сверхъ того для дѣланія Фонтанки и прочихъ работъ, положенныхъ Сенатомъ, 500.000, итого 3.500.000 руб., дѣйствительно дѣлать со всевозможнымъ поспѣшеніемъ: чего ради въ Монетную Канцелярію и той Канцеляріи въ Контору отослать при указахъ по одной апробованной образцовой копѣйкѣ, которыя дѣлать изъ новой мѣди чистой, а грошевики вступающіе въ казну перепечатывать съ подпущеннымъ темнымъ колеромъ, дабы не столь грошевые знаки видны были. 2) Для публикованія во всемъ государствѣ о приносѣ грошевиковъ на обмѣнъ, какъ въ 4-мъ и 5-мъ пунктахъ онаго, апробованнаго отъ Ея Императорскаго Величества, предложенія изображено, Монетной Канцеляріи, учиня формуляръ, прислать къ апробаціи въ Правительствующій Сенатъ заблаговременно, дабы оные вездѣ въ одно время будущаго Сентября 1 дня сего года публикованы быть могли, а на вымѣнъ тѣхъ грошевиковъ, о приготовленіи въ надлежащихъ мѣстахъ потребной суммы, немедленное распредѣленіе учинить, дабы въ томъ недостатка быть не могло. 3) Въ Коллегіи, Канцеляріи и Конторы, въ губерніи, провинціи и города послать изъ Сената указы*), а въ Святѣйшій Правительствующій Синодъ и въ Сенатскую Контору вѣдѣнія, и велѣть во всѣхъ тѣхъ мѣстахъ имѣющіеся въ казнѣ на лицо грошевики, не державъ никуда въ расходъ, отослать и впредь вступившіе въ казну присылать въ С.-Петербургъ и въ Москву, по способности, въ Монетную Контору и въ Контору оной, коимъ вмѣсто тѣхъ грошевиковъ въ оныя мѣста отпускать серебряною монетою ту жъ сумму безъ задержанія; а которыя сборныя деньги надлежали къ высылкѣ въ Коммисаріатъ, въ Адмиралтейство, въ Соляную и Штатсъ-Конторы и въ прочія мѣста, за оные города прямо отъ Монетной Канцеляріи отсылать какъ серебряною монетою, такъ и мѣдными денежками и полушками, вычитая провозные расходы, сколько оныхъ будетъ, дабы въ надлежащихъ расходахъ остановки не послѣдовало, а тѣ грошевики по присылкѣ Монетной Канцеляріи и Конторѣ оной дѣйствительно перепечатывать въ копѣйки, какъ оною Ея Императорскаго Величества апробаціею повелѣно, а какъ на обмѣнъ вышеописанныхъ, вступившихъ въ казну, грошевиковъ, такъ и на заплату за принимаемую мѣдь, деньги Монетной Канцеляріи употреблять наличныя, а въ случаѣ недостатка снабдить заимообразно изъ винныхъ денегъ, и для того, сколько оныхъ потребно, представлять въ Правительствующій Сенатъ заблаговременно; сколько жъ оныхъ грошевиковъ въ присылкѣ будетъ, о томъ въ Сенатъ, какъ Монетной Канцеляріи, такъ и Конторѣ оной, помѣсячно рапортовать. 4) Къ дѣланію предписанныхъ новыхъ копѣекъ и къ перепечатанію старыхъ грошевиковъ Монетной Канцеляріи и той Канцеляріи Конторѣ всѣ потребности по прежде посланнымъ указамъ въ скорѣйшемъ времени исправить и въ самое дѣйство вступить безъ замедленія; и ради того, въ которыхъ казенныхъ мѣстахъ оное дѣло за способнѣе разсудится производить, и какимъ образомъ партикулярнымъ заводчикамъ, такожъ и на казенныхъ заводахъ, къ печатанію вновь копѣекъ приготовливать мѣдныя полосы, и оныя плащить, о томъ росписавъ, учинить надлежащее опредѣленіе и ко исполненію писать въ Бергъ-Коллегію, изъ которой въ надлежащія жъ мѣста указами опредѣлять немедленно, а въ Сенатъ, что учинено будетъ, репортовать же.

(I П. С. З. № 10.374.)

17 Апрѣля 1755 года.

№ 201. *Сенатскій указъ.* — **О непріемѣ въ казну ни отъ кого фальшивыхъ изъ запрудной мѣди грошевиковъ и легковѣсной иностранной монеты.**

Объявляется во всенародное извѣстіе. Понеже изъ вступившихъ въ казну Ея Императорскаго Величества грошевиковъ являются въ пріемѣ фальшивые запрудной мѣди и иностранной монеты легковѣсные, коихъ и по прежнимъ указамъ, яко фальшивыхъ, принимать не надлежало: чего ради въ Правительствующемъ Сенатѣ опредѣлено, у пріемщиковъ въ казну такіе фальшивые запрудной мѣди грошевики безъ платежа на монетные дворы принимать, а то

*) Указы посланы 21 Марта.

число денегъ взыскивать съ пріемщиковъ, а за легковѣсныя иностранныя монеты тѣмъ пріемщикамъ платить токмо по пяти рублей за пудъ, а къ тому въ ту цѣну, по какой они приняты, достальныя деньги взыскивать же съ тѣхъ, кѣмъ оныя въ казну приняты. Того ради Правительствующій Сенатъ приказали: во всемъ государствѣ публиковать печатными азамиук, дабы, кромѣ настоящихъ, таковыхъ фальшивыхъ запрудной мѣди и иностранной монеты легковѣсныхъ грошевиковъ, такожъ ежели являться будутъ новые грошевики, коимъ за долговременнымъ дѣланія оныхъ въ Россіи отставленіемъ, кромѣ фальшивыхъ же, быть не можно, у плательщиковъ ни въ какія подати и платежи въ казну не принимали, подъ опасеніемъ неотмѣннаго на нихъ за оныя взысканія. По тому жъ бы и всякаго званія люди таковыхъ фальшивыхъ грошевиковъ въ платежъ въ казну не приносили и между собою за всякіе товары и прочее въ платежъ ихъ себѣ не принимали жъ, и оныхъ остерегались, ибо, какъ выше показано, оные въ казну отъ нихъ приниманы и никакого платежа за нихъ чинено не будетъ; а принимать и въ казенныя подати и платежи приносить одни настоящіе, кромѣ фальшивыхъ. О чемъ, дабы всякъ былъ извѣстенъ, чрезъ сіе и публикуется.

(I П. С. З. № 10.396.)

2 Мая 1755 года.

№ 202. *Сенатскій указъ.* — **О безпрепятственномъ пріемѣ на монетные дворы грошевиковъ со щербинами, съ платежемъ за нихъ копѣйка за копѣйку; о взысканіи съ пріемщиковъ на монетныхъ дворахъ за пріемъ фальшивыхъ грошевиковъ; объ уплатѣ Монетною Канцеляріею и Конторою за поступающую на монетные дворы изъ казенныхъ мѣстъ съ грошевиками иностранную монету по 5 рублей съ пуда, обращая взысканіе остальныхъ денегъ на виновныхъ, принимавшихъ таковую монету въ казну.**

Правительствующій Сенатъ, по доношенію Монетной Канцеляріи, приказали: 1) За являющіеся въ присылкѣ изъ казенныхъ мѣстъ на монетные дворы настоящіе грошевики съ большими щербинами отъ Монетной Канцеляріи и Конторы оной платежъ производить копѣйка за копѣйку; и впредь принимать оные безпрепятственно, для того, какъ и томъ доношеніи показано, что оные не фальшивые, но настоящіе, чего ради по причинѣ хожденія ихъ народъ никакого убытка и тягости понесть отъ оныхъ не долженъ. 2) Которые изъ тѣхъ грошевиковъ явятся фальшивые запрудной мѣди, за таковые платежа не чинить, а оставлять оные на монетныхъ дворахъ, во что будутъ потребны, безъ заплаты; а на тѣхъ, кто оные въ казну неосмотрѣніемъ принималъ, то жъ число взыскивать. 3) За являющіяся жъ между тѣми, присылаемыми изъ казенныхъ мѣстъ, грошевиками легковѣсныя иностранныя монеты платить въ тѣ казенныя мѣста, считая по 5 руб. за пудъ, а къ тому въ ту цѣну, по какой онѣ приняты, достальныя деньги взыскивать съ тѣхъ, кѣмъ оныя въ казну приняты, понеже и по прежнимъ указамъ фальшивыхъ монетъ въ казну принимать не велѣно; и о томъ во всѣ судебныя мѣста и въ губерніи, провинціи и города послать указы. А сверхъ того, о непріемѣ у плательщиковъ таковыхъ фальшивыхъ запрудной мѣди и иностранной монеты легковѣсныхъ грошевиковъ и о прочемъ, изъ Правительствующаго жъ Сената во всенародное извѣстіе публиковать печатными указами.

(I П. С. З. № 10.401.)

25 Мая 1755 года.

№ 203. *Сенатскій указъ.* — **О дѣланіи новыхъ серебряныхъ пятикопѣечниковъ.**

Въ собраніи Правительствующій Сенатъ, слушавъ взнесеннаго изъ Монетной Канцеляріи доношенія, коимъ представляетъ: не безуповательно де, что между народомъ, за малоимѣніемъ для размѣна крупной, мелкой монеты обстоитъ крайній недостатокъ; ибо по нынѣшнее время въ народномъ обращеніи находилось мелкихъ серебряныхъ монетъ, а именно: копѣекъ 30.723.399 руб., полуполтинниковъ 815.645 руб., гривенниковъ 959.824 руб., стараго дѣла мѣдныхъ копѣекъ, денежекъ и полушекъ 2.368.906 руб., мѣдныхъ пятикопѣечниковъ 3.492.299 руб., мѣдныхъ денежекъ и полушекъ 3.330.241 руб., всего, кромѣ прежнихъ лѣтъ гривенниковъ и алтынниковъ и круглыхъ копѣекъ, о которыхъ при монетныхъ дворахъ извѣстія, сколько ихъ сдѣлано, не имѣется, 41.690.314 руб., а изъ того числа изъ народнаго хожденія выбыло вымѣномъ, запрещеніемъ не ходить и убавленіемъ цѣны, 35.187.685 руб.; затѣмъ въ народѣ токмо осталось и впредь для размѣна крупной монеты, считая съ тѣмъ числомъ, что нынѣ вновь сдѣлать велѣно мѣдныхъ копѣекъ и перепечатать грошевики въ копѣйки, обращаться будутъ 9.304.170 руб.; недостанетъ же противъ того, какъ напредь сего въ народѣ обращалось, 32.386.144 руб., отъ чего великое затрудненіе въ размѣнѣ крупной монеты въ народѣ происходить можетъ; мѣдная жъ монета, которая нынѣ въ народѣ ходитъ, такъ и къ той въ прибавокъ вновь въ мѣдныя копѣйки когда и перепечатаны будутъ грошевики, такою тягостью состоитъ, что при перевозѣ оной съ мѣста на мѣсто не безъ излишняго противъ серебряной монеты народу убытка находится, къ тому жъ и не весьма оная угомонна, а наипаче по обширности такого великаго Россійской Имперіи государства, крайне мелкой монеты противъ того, какъ прежде по сіе время сдѣлано было, недостаточно. Того ради оная Монетная Канцелярія, споспѣшествуя къ пользѣ интереса Ея Императорскаго Величества, какимъ лучшимъ образомъ въ Россійскомъ государствѣ на настоящихъ правилахъ учредить доброосновванную монету надлежитъ, представляетъ: 1) Дабы посредству между десяти копѣечной и копѣечной монетами было, надлежитъ дѣлать пятикопѣечную серебряную монету такой пропорціи расчисленіемъ, какою гривенная монета дѣлается, что обойдется изъ пуда 38 пробы серебра 334 руб. по 40 коп.; ибо изъ каждаго фунта чистаго серебра, когда оной въ гривенники передѣлается, выходитъ по 21 руб. 12 коп.; а когда пятикопѣечники дѣлать 38 пробы, то по сему расчисленію каждой же фунтъ чистаго жъ серебра передѣлается то жъ по 21 руб. 12 коп.; и слѣдственно отъ оной новой пятикопѣчной монеты никакой опасности въ поддѣлываніи ворамъ не будетъ. 2) Оную монету надлежитъ здѣсь на С.-Петербургскомъ монетномъ дворѣ дѣлать по крайней мѣрѣ пополамъ съ крупною рублевою и полтинною монетою не менѣе 5.000.000 руб., и за оную задѣльныя деньги производить, смотря по тому, чтоб мастерамъ необидно было и немногимъ превосходило бъ

противъ установленія задѣльныхъ въ Москвѣ при гривенной монетѣ денегъ; ремедіумъ же при оной содержать такой, каковъ у 1.000 руб. гривенниковъ содержать дозволено, а именно: по 15 золотниковъ выше и ниже указнаго вѣса, а при пробѣ у каждаго фунта чистаго по полузолотнику выше и ниже указной пробы; а какимъ изображеніемъ оную монету печатать, оная Монетная Канцелярія при томъ взноситъ четыре разные напечатанные сорта Правительствующему Сенату на апробацію, и между тѣмъ представляетъ, что оная Канцелярія наиприличнѣйше изъ оныхъ, состоящее подъ № 1 изображеніе признаваетъ, ибо оное дѣйствительно такъ напечатано, какъ Ея Императорское Величество впредь въ хожденіе мѣдныя копѣйки апробовать соизволила. 3) Гривенники, также и полуполтинники, надлежитъ въ Москвѣ изъ вступаемаго серебра передѣлать по третьей части тоже каждаго сорта по 5.000.000, токмо съ такою отмѣною, чтобъ полуполтинники дѣлать по 667 руб. по 60 коп. изъ пуда указной 77 пробы серебра, такъ, какъ гривенники нынѣ дѣлаются, а не такъ, какъ рублевая монета и оные полуполтинники дѣлаются изъ пуда по 633 руб. 60 коп.; отъ чего казенной прибыли больше происходить будетъ, безъ всякой опасности къ поддѣлыванію, понеже они точно такою добротою состоять будутъ, какъ гривенная монета; а нынѣ оная прибыль, которую бъ отъ дѣланія оной противъ гривенной монеты имѣть было можно, напрасно пропадаетъ; а на гривенную монету, понеже оная многимъ числомъ сдѣлана быть имѣетъ, дабы мастера довольны были и оную монету съ лучшею поспѣшностью дѣлать могли, опредѣлить въ Москвѣ задѣльныя деньги вмѣсто того, что нынѣ по 12 руб. получаютъ, по 14 руб. на пудъ до того времени, какъ ковка отрѣшится; а когда ковка по изысканію приличныхъ способовъ отрѣшится, то какъ о С.-Петербургскихъ, такъ и о Московскихъ задѣльныхъ деньгахъ Правительствующему Сенату впредь представленіе учинено быть имѣетъ. 4) Нынѣ на С.-Петербургскомъ монетномъ дворѣ плащеніе серебра, за неимѣніемъ водянаго способа, лошадьми производится и, ежели повелѣно будетъ оную пятикопѣчную монету дѣлать, то оное плащеніе лошадьми недостаточно будетъ, и для того надлежитъ на томъ бастіонѣ, гдѣ нынѣ монетное дѣло производится, вѣтреную мельницу построить, чтобы во время вѣтра плащеніе вѣтромъ, а въ тихую погоду лошадьми производилось, и которыя имѣются на ономъ бастіонѣ, гдѣ вѣтреная мельница построена будетъ, съ того фланга, что противъ рѣки, пушки повелѣно бъ было свозить и установить на другомъ флангѣ противъ Васильевскаго острова и о томъ въ Артиллерію, а о сдѣланной оной мельницы обрѣтающимся въ командѣ Адмиралтейской Коллегіи машинистомъ Клевсомъ съ тѣми мастерами, коихъ онъ отъ Адмиралтейства потребуетъ, такожде объ отпускѣ его и съ мастерами на то время, пока оная мельница построена будетъ, и для установленія какъ оной, такъ и дѣйствующихъ машинъ, опредѣлить указами. И, по слушаніи вышеписаннаго доношенія, имѣя довольное разсужденіе о дѣланіи пятикопѣечной серебряной монеты, отъ Правительствующаго Сената Монетной Канцеляріи главному судьѣ статскому совѣтнику Шлаттеру приказано было, со изображеніемъ противъ вышеписаннаго № 1 пятикопѣечниковъ, каковы отъ Монетной Канцеляріи представлены были, сдѣлавъ вновь добротою противъ гривенниковъ, а именно, 77 пробы, а вѣсомъ вполы, съ прибавленіемъ на оныхъ внизу изображенія пяти точекъ, взнесть на разсмотрѣніе Правительствующему Сенату, которыя по сдѣланіи и взнесены; и Правительствующій Сенатъ разсматривая, оныя апробовавъ, приказали: новую пятикопѣечкую серебряную монету дѣлать противъ взнесенной 77 пробы, съ прибавленіемъ къ тому, для лучшаго простому народу той пятикопѣечной монетѣ цѣны знанія, пяти точекъ, а о дѣлѣ полуполтинниковъ въ ту пропорцію, какъ гривенники дѣлаются, и о прибавкѣ мастерамъ на гривенники задѣльныхъ денегъ, къ прежней двѣнадцати рублевой цѣнѣ, по 2 рубля на пудъ и о прочемъ, быть во всемъ по вышепоказанному означенной Монетной Канцеляріи представленію. А вѣтреной мельницѣ находящемуся при Адмиралтействѣ машинному мастеру Клевсу учинить планъ и смѣту, въ какую сумму стать могутъ каменная и въ какую жъ деревянныя мельницы, и, учиня, подать въ Правительствующій Сенатъ немедленно; а изъ Военной Коллегіи взять вѣдомость, по какому указу бывшая въ С.-Петербургской крѣпости на бастіонѣ, гдѣ нынѣ монетное дѣло производится, мучная мельница была построена и потомъ для какихъ резоновъ и по какому жъ указу сломана.

(I П. С. З. № 10.415.)

---

4 Іюня 1755 года.

№ 204. *Челобитная на имя Императрицы отъ города Ревеля бургомистровъ, ратсгеровъ, и всего мѣщанства.* —

О вымѣнѣ всѣхъ безъ разбору грошевиковъ.

Всепресвѣтлѣйшая, Державнѣйшая, Великая Государыня Императрица Елисавета Петровна, Самодержица Всероссійская, Государыня Всемилостивѣйшая!

Вашему Императорскому Величеству въ высокоправительствующемъ Сенатѣ бьютъ челомъ бургомистры и ратсгеры, такожде все мѣщанство Вашего Императорскаго Величества города Ревеля, якоже слѣдуетъ въ нижеизъясненныхъ пунктахъ.

1.

Въ силѣ состоявшихся Вашего Императорскаго Величества въ высокоправительствующемъ Сенатѣ Высочайшихъ указовъ отъ 7 Апрѣля и отъ 4 Мая сего 1755 году повелѣно, кромѣ настоящихъ двукопѣечниковъ, никакихъ фальшивыхъ изъ запрудной мѣди и въ чужестранныхъ земляхъ чеканенныхъ, неполновѣсныхъ, къ тому жъ и вновь дѣланныхъ двукопѣечниковъ, ни въ какіе сборы въ платежъ, такожъ и за товары и прочее, не принимать и ни въ какую цѣну не вмѣнять.

2.

Коль ревностно мы нижайшіе со всеподданнѣйшимъ раболѣпіемъ Всевысочайше Вашего Императорскаго Величества указы къ непремѣнному исполненію почитать долженствуемъ, столь униженно со всеглубочайшимъ подобострастіемъ изъ крайне принуждаемой бѣдности дерзаемъ до высокоправительствующаго Вашего Императорскаго Величества Сената съ симъ глубочайше нижайшимъ прошеніемъ нашимъ доступить и, въ высокомилостивѣйшее высокоправительствующаго Сената разсмотрѣніе нужду и бѣдность здѣшнихъ городскихъ мѣщанъ и жителей, яко вѣрноподданнѣйшихъ Вашего Императорскаго Величества рабовъ, униженно предавъ, со всепокорнѣйшею подданностію представить; коимъ образомъ.

3.

По силѣ публикованныхъ здѣсь Всевысочайшихъ Вашего Императорскаго Величества указовъ и по изображенной во оныхъ разности настоящихъ и фальшивыхъ двукопѣечниковъ, нетокмо уже и такъ въ самомъ маломъ числѣ здѣсь состоящій иностранный и внутренній торгъ и промыслы вовсе въ остановку и въ препятственное состояніе пришли, такъ что мы, за незнаніемъ разности настоящихъ оныхъ денегъ отъ фальшивыхъ, въ состояніи никакъ не находимся потребную на дневное содержаніе пищу такими деньгами (которыя, за неимѣніемъ серебряныхъ монетъ, почти только однѣ здѣсь обращаются) себѣ доставать.

4.

Къ тому жъ здѣшніе мѣщане и жители означенные двукопѣечники отъ обрѣтающагося здѣсь Вашего Императорскаго Величества гарнизона и отъ морскихъ служителей (кои предъ недавнымъ временемъ жалованье такими жъ деньгами изъ государственной Вашего Императорскаго Величества казны получили), отвращая всякаго спору безъ разбору принять принуждены были, напротивъ же того оныхъ ни въ какой расходъ паки употребить не могутъ.

5.

А понеже городъ приморской, а не пограничной городъ, изъ заморской стороны, за осторожнымъ и строгимъ здѣсь присмотромъ, ввозу таковыхъ денегъ опасаться никакъ не надлежитъ, къ тому жъ съ россійскими городами мы нижайшіе въ комерціи и купечествѣ не состоимъ, слѣдовательно вышепредъявленные, имѣющіеся здѣсь мѣдные двукопѣечники изъ россійскихъ провинцій и изъ тамошнихъ государственныхъ казенныхъ сборовъ, какъ на произвожденіе здѣшнимъ Вашего Императорскаго Величества военнослужащимъ жалованья, такъ и на заплату потребныхъ подрядовъ и прочихъ необходимыхъ покупокъ сюда присланы, въ коихъ пріемѣ мы никакъ запрещенія чинить не могли, но паче оные въ разсужденіи, что изъ государственной казны происходили, надѣятельно, что настоящіе и ходящіе, приняли, и въ такомъ надѣяніи о разности настоящихъ и фальшивыхъ оныхъ двукопѣечниковъ (которыхъ разность, за незнаніемъ дѣланія оныхъ, намъ весьма неизвѣстна) никакого разбору и выбиранія чинить не могли, отчего наивящшая часть здѣшнихъ въ крайнюю скудность пришедшихъ мѣщанъ и жителей, кои въ таковыхъ фальшивыхъ деньгахъ весьма безвинны и оныя за настоящіе принять принуждены были, нынѣ отъ опасаемаго въ томъ убытку крайне совершенному раззоренію подвержены быть могутъ и имѣющіеся нынѣ малые купеческіе промыслы и торги въ конецъ уничтожены бъ были;—ащебъ въ томъ Всевысочайшею Вашего Императорскаго Величества монаршескою щедротою безумедлительное избавленіе и помилованіе онымъ не чинится. Всемилостивѣйшая Государыня, припадая ко всепресвѣтлѣйшимъ, высокоматеринскимъ, Вашего Императорскаго Величества монаршескимъ стопамъ, при таковыхъ крайне насъ нижайшихъ принуждаемыхъ обстоятельствахъ со всеподданнѣйшею рабскою покорностію и униженностію просимъ, дабы изъ Высочайше природной и во всемъ свѣтѣ славимой Вашего Императорскаго Величества милости и прещедраго милосердія о всевѣрно-ревностнѣйшихъ Вашего Императорскаго Величества подданныхъ Всевысочайшимъ указомъ повелѣно было, ко отвращенію отъ здѣшняго мѣщанства и жителей всякаго производимаго убытка и къ возобновленію купечества и торговъ, обращающихся нынѣ здѣсь въ народѣ мѣдныхъ двукопѣечниковъ на другія государственныя мелкія монеты безъ разбору и выметки здѣсь вымѣнить; за которую Всевысочайшую Императорскую милость мы нижайшіе, купно и съ потомками нашими, не щадя имѣнія, жизни и крови своей, со всеподданнѣйшимъ раболѣпіемъ по смерть нашу пребываемъ Вашего Императорскаго Величества всеподданнѣйшіе и всенижайшіе рабы, бургомистры и ратсгеры, также алдерманы, эльтестеры и всѣ члены обѣихъ гильдій города Ревеля.

(Моск. Архивъ М-ва Юстиціи, дѣла Сената, кн. № 163/264, лл. 402 и 403.)

---

4 Іюля 1755 года.

№ 205. *Сенатскій указъ.* — **Объ употребленіи въ расходъ новыхъ серебряныхъ пятикопѣечниковъ.**

Объявляется во всенародное извѣстіе. Правительствующій Сенатъ приказали: дѣлающіеся по Высочайшей Ея Императорскаго Величества апробаціи на монетномъ дворѣ новые серебряные пятикопѣечники 77-й пробы во всѣ казенныя мѣста и для хожденія въ народѣ съ монетнаго двора производить въ расходъ; а дабы о тѣхъ пятикопѣечникахъ во всемъ государствѣ было извѣстно, о томъ публиковать печатными указами, съ припечатаніемъ на нихъ, какимъ оные какъ на одной, такъ и на другой, сторонахъ изображеніемъ дѣлаются; чего ради во всенародное извѣстіе симъ и публикуется.

(Въ книгѣ чертежей и рисунковъ помѣщены изображенія пятикопѣечниковъ.)

(I П. С. З. № 10.427.)

---

6 Іюля 1755 года.

№ 206. *Въ Правительствующій Сенатъ изъ Монетной Канцеляріи доношеніе.* — **О выдѣлкѣ пятирублевой золотой монеты 88 пробы (Елисаветинъ золотой).**

Понеже какъ серебряная, такъ и мѣдная, монета нынѣ такъ благополучно установлены, что отъ поддѣлыванія и привозу оныхъ изъ другихъ государствъ ни малѣйшей опасности не имѣется, но при золотой монетѣ еще не достаетъ, ибо цѣна червонныхъ положена весьма высокая, отчего опасно, что таковые въ другихъ государствахъ могутъ поддѣланы и подъ россійскимъ клеймомъ въ Россію привезены быть, а цѣна покупная золоту такъ низко установлена, что на оную заморскаго золота купить невозможно затѣмъ, что въ прочихъ государствахъ покупная цѣна золоту выше здѣшней цѣны состоитъ, каждый золотникъ около 7 коп., и понеже по учиненнымъ справкамъ оказалось, что въ сдѣланной въ Россіи съ 1700 года по 1754 годъ разнаго званія золотой монетѣ неравная препорція имѣется, а именно: двурублевой монеты съ крестомъ Апостола Андрея Первозваннаго сдѣлано съ 1718 года по 1730 годъ Сентября по 26 число счетомъ 341.148, вѣсомъ 85 пуд. 11 фунт. $46^{8}/_{96}$ золотника, пробою 75 золотниковъ, по 100 изъ фунта, обойдется золотникъ чистаго золота передѣломъ по 2 руб. $66^{2}/_{3}$ коп.; червонныхъ сдѣлано жъ съ 1701 году

по 1749 годъ счетомъ 149.893, вѣсомъ 32 пуда 16 фунтовъ 20 $^{54}/_{96}$ золотниковъ, пробою 93 золотника, по 118 изъ фунта, да еще сдѣлано такихъ же червонныхъ съ 1749 года по 1754 годъ двойныхъ и одинакихъ счетомъ 57.533, вѣсомъ 12 пуд. 7 фунт. 54 $^{5}/_{8}$ золотника, пробою 94 $^{2}/_{3}$ золотника, по 118 изъ фунта, а по состоявшемуся въ прошломъ 1754 году Мая 4 дня указу опредѣлена онымъ червоннымъ цѣна 2 руб. 30 коп. каждому, почему каждый золотникъ чистаго золота передѣломъ обходится, а именно въ червонныхъ 93 пробы по 2 руб. 91 $^{2}/_{4}$ коп., а въ тѣхъ, которые пробою 94 $^{2}/_{3}$ золотника сдѣланы, по 2 руб. 86 $^{49}/_{71}$ коп.

Того ради Монетная Канцелярія, имѣя довольное разсужденіе, дабы оные непорядки въ золотыхъ монетахъ поправить и препорціальную цѣну какъ оной монетѣ, также и покупной цѣнѣ заморскаго золота установить, Правительствующему Сенату мнѣніе представляетъ: 1) всѣмъ червоннымъ, которые сдѣланы какъ 94 $^{2}/_{3}$, такъ и 93 пробы, ходитъ въ народѣ невозбранно цѣною по 2 руб. 25 коп. каждой, токмо впредь таковыхъ болѣе не дѣлать, а вмѣсто того золото передѣлать въ пятиришную монету для показанныхъ ниже сего резоновъ; 2) а дабы оную пятиришную золотую монету въ государствѣ умножить, надлежитъ покупную цѣну заморскому золоту установить по 2 руб. 75 коп. золотникъ чистаго, а цѣну внутреннему золоту такъ оставить, какова она нынѣ имѣется, а именно по 2 руб. 60 коп. золотникъ чистаго; 3) понеже выше сего по учиненной въ Монетной Канцеляріи справкѣ оказалось, что въ двухрублевой монетѣ чистый золотникъ золота передѣланъ въ 2 руб. 66 $^{2}/_{3}$ коп., а въ пятириковую золотую монету имѣетъ чистый золотникъ золота передѣломъ обходится по 2 руб. 84 $^{8}/_{96}$ коп. и, слѣдовательно, когда оныя двухрублевыя монеты передѣлать въ вышепомянутую пятирублевую монету, то имѣетъ быть прибыли у каждаго золотника по 17 $^{40}/_{96}$ коп., у фунта по 16 руб. 72 коп., а у всей въ народъ выпущенной суммы 44.562 руб. 28 коп., того ради надлежитъ оную двухрублевую монету, гдѣ она въ казнѣ имѣется или впредь вступитъ, болѣе въ народъ не выпущать, но присылать на монетные дворы, а ту, которая въ народѣ ходитъ, вовсе откликать, чтобъ она ни за что не ходила бъ, токмо въ казну оную принимать во всѣ подати и платить за каждую монету по 2 руб. серебряною или новосдѣланною пятирублевою золотою монетою; 4) а понеже золото въ монеты передѣлается одно только для укромности и способнаго перевозу съ мѣста на мѣсто и для государственной славы, то, по мнѣнію Монетной Канцеляріи, надлежитъ дѣлать отнынѣ оную пятирублевую золотую монету, которая бъ противъ прочихъ иностранныхъ, т. е. аглицкой, французской и голландской, монетъ сходствовала бъ, 88 пробы, изъ каждаго фунта оной пробы по 50 монетъ, что учинитъ 250 руб. и тогда обойдется, какъ и выше значитъ, каждый золотникъ чистаго золота по 2 руб. 84 $^{8}/_{96}$ коп., и тако оныя намѣренія точно оною пятиришною монетою исполнятся, ибо она по пріятному своему виду и точной внутренней ея добротѣ никакому обману не подвержена, а ежели вышеобъявленную препорцію между передѣломъ и покупною цѣною наблюдать, то во множествѣ изъ привозимаго изъ чужихъ краевъ золота довольно оной сдѣлано быть можетъ, двухрублевую же монету способно будетъ передѣлать затѣмъ, что она къ своему передѣлу не потребуетъ, чтобъ золото продувкою очистить, но прибавленіемъ высокопробнаго золота въ 88 пробу приведено быть можетъ, она же и къ немалой россійской славѣ служить будетъ, а наипаче ежели оной пристойное званіе придать въ примѣръ, какъ прочіе государи свои золотыя монеты по себѣ называть повелѣли, яко луидоръ, фридрихсдоръ, то бъ сію «Елисаветинъ золотой» назвать было можно, дабы предыдущіе потомки всегда великую основательницу сей монеты въ памяти содержать могли, а каковымъ оныя золотыя пятиришныя монеты изображеніемъ и надписью Монетная Канцелярія признаваетъ печатать, о томъ для высшей конфирмаціи Правительствующему Сенату при семъ доношеніи взносится таковыхъ двѣ золотыя 88 пробы монеты, а паче о всемъ томъ Монетная Канцелярія предаетъ въ высокое разсужденіе Правительствующему Сенату и требуетъ Ея Императорскаго Величества повелительнаго указу.

Иванъ Шлаттеръ, Иванъ Нейманъ, Игнатій Юдинъ.

(Моск. Архивъ М-ва Юстиціи, дѣла Сената, кн. № 377/1.860, лл. 118—121)

---

31 Іюля 1755 года.

№ 207. *Указъ Правительствующаго Сената Монетной Канцеляріи.* — **О сдѣланіи двухъ пробныхъ десятирублевыхъ золотыхъ монетъ — одной 88 пробы, другой 94 $^{2}/_{3}$ пробы.**

По указу Ея Императорскаго Величества, Правительствующій Сенатъ по доношенію оной Канцеляріи, коимъ представляла, что для россійской славы надлежитъ дѣлать пятирублевыя золотыя монеты 88 пробы, а двухрублевыя, выпущенные въ народъ червонные, въ ту жъ пятирублевую для казенной прибыли передѣлать и о хожденіи въ народѣ червоннымъ, которые сдѣланы какъ 94 $^{3}/_{4}$, такъ и 93 пробы, цѣною по 2 руб. 25 коп. каждый, а впредь болѣе оныхъ не дѣлать и о покупкѣ заморскаго золота по 2 руб. 75 коп. золотникъ, а внутренняго по той цѣнѣ, какъ и нынѣ оное есть, по 2 руб. 60 коп. золотникъ же, и о прочемъ приказали: на пробу сдѣлать еще двѣ двойныя десятирублевыя золотыя же монеты въ разныя пробы, т. е. одну противъ показанной пятирублевой, а другую противъ нынѣ дѣлающихся новыхъ золотыхъ червонныхъ съ такимъ на нихъ изображеніемъ, какъ вышепомянутая пятирублевая на пробу монета сдѣлана, и, сдѣлавъ, оныя внесть въ Правительствующій Сенатъ, и о скорѣйшемъ взносѣ оныхъ монетъ въ Сенатъ послать во оную Канцелярію указъ. И Монетной Канцеляріи учинить о томъ по сему Ея Императорскаго Величества указу.

(Моск. Архивъ М-ва Юстиціи, дѣла Сената по Монетной Канцел., кн. № 377/2.860, л. 213.)

---

10 Августа 1755 года.

№ 208. *Опредѣленіе Правительствующаго Сената.* — **О приготовленіи десяти и пятирублевой золотой монеты по послѣдне-представленнымъ Монетною Канцеляріей рисункамъ.**

1755 года Августа 10 дня въ собраніе Правительствующаго Сената впущенъ былъ Монетной Канцеляріи главный судья, статскій совѣтникъ Шлаттеръ, и подалъ отъ оной доношеніе, коимъ объявляетъ, что сего Августа 4 дня отъ собранія Правительствующаго Сената ему, Шлаттеру, (который впущенъ тогда былъ изъ Монетной Канцеляріи съ доношеніемъ, при которомъ взносилъ, въ силу Правитель-

ствующаго Сената указа, сдѣланныя десятирублевыя монеты одну 88-й, а другую $94^2/_3$ пробы) приказано сдѣлать рисунки показаннымъ пяти и десятирублевымъ монетамъ, кромѣ надписи: «Елисаветинъ золотой», вмѣсто которой назначить другую, такожъ и расчисленіе, чтобъ золото въ показанныя пяти и десятирублевыя монеты передѣлать въ $94^2/_3$ пробу, а не въ 88-ю, а оную отмѣнить и взнести жъ въ Правительствующій Сенатъ со мнѣніемъ, а то доношеніе ему, статскому совѣтнику, отдано обратно; и по оному Правительствующаго Сената приказанію Монетная Канцелярія для скорости къ конфирмаціи нарисованныя тѣмъ монетамъ изображенія, одно пяти, а другое десятирублевымъ, противъ прежде взнесенныхъ въ Правительствующій Сенатъ монетъ, кромѣ надписи: «Елисаветинъ золотой», вмѣсто которой назначена надпись: «монета золотая», цѣна, на пятирублевыхъ, — пять, а на десятирублевыхъ же — десять рублей и годъ; да сверхъ того къ усмотрѣнію Правительствующему Сенату, какимъ образомъ и другія изображенія на оныхъ монетахъ назначивать за лучшее разсуждено будетъ, нарисованные жъ образцы, а именно: на пятирублевую монету, на одной сторонѣ изображено императорскою короною коронованный стоящій щитъ, на которомъ назначенъ Апостолъ Святый Андрей съ крестомъ и вкругъ монеты надпись: «монета золотая цѣна пять рублевъ» и годъ. къ десятирублевой монетѣ одинъ рисунокъ, на которомъ изображены 4 крестообразно поставленные, коронованные съ приличными имъ коронами щита, на которыхъ изображены гербы Московской, Казанской, Астраханской и Сибирской, а въ срединѣ, гдѣ оные щиты сходятся, Россійской двоеглавой орелъ, а промежъ щитами разставленъ годъ и подпись: «монета россійская цѣна десять рублевъ», другой проектный рисунокъ на тое жъ монету, на которомъ изображено 6 коронованныхъ гербовыхъ щитовъ съ гербами, а именно: Казанской, Астраханской, Сибирской, Кіевской, Владимірской и Новгородской, въ срединѣ, гдѣ щиты сходятся, Московской гербъ, а промежъ ими годъ и надпись такая: «Россійской имперіи монета цѣна десять рублей», въ Правительствующій Сенатъ взноситъ и притомъ представляетъ, что ежели изъ оныхъ рисунковъ Правительствующій Сенатъ которой аппробовать соизволитъ, то оные на другой сторонѣ изображены быть имѣютъ съ портретомъ Ея Императорскаго Величества и обыкновенною кругомъ онаго надписью; о расчисленіи же, чтобъ золото передѣлать въ показанныя десяти и пятирублевыя монеты $94^2/_3$ пробы, а не 88-й, о которой прежде было отъ Монетной Канцеляріи представлено, оная Канцелярія представляетъ, что какъ серебряная, такъ и мѣдная монета, нынѣ такъ благополучно установлены, что отъ поддѣлыванія и привозу оныхъ изъ другихъ государствъ ни малѣйшей опасности не имѣется, но при золотой монетѣ еще того не достаетъ, ибо цѣна червоннымъ положена весьма высокая, отчего опасно, что таковые въ другихъ государствахъ могутъ поддѣланы и подъ россійскимъ клеймомъ въ Россію привезены быть, а цѣна покупная золоту такъ низка установлена, что на оную заморскаго золота купить невозможно затѣмъ, что въ прочихъ государствахъ покупная цѣна золоту выше здѣшней цѣны состоитъ, каждый золотникъ около 7 коп., и понеже по учиненнымъ справкамъ оказалось, что въ сдѣланной въ Россіи съ 1700 годъ по 1754 годъ разнаго званія золотой монетѣ неравная препорція имѣется, а именно двухрублевой монеты съ крестомъ Апостола Андрея Первозваннаго сдѣлано съ 1718 годъ по 1730 года Сентября по 26 число счетомъ 341.148, вѣсомъ 85 пуд. 11 фунт. $46^8/_{96}$ золотниковъ, пробою 75 золотниковъ, по 100 изъ фунта, обойдется золотникъ чистаго золота передѣломъ по 2 руб. $66^2/_3$ коп., червонныхъ сдѣлано жъ съ 1701 году по 1749 годъ счетомъ 149.893, вѣсомъ 32 пуда 16 фунтовъ $20^{54}/_{96}$ золотника, пробою 93 золот., по 118 изъ фунта, да еще сдѣлано такихъ же червонныхъ съ 1749 года по 1754 годъ двойныхъ и одинакихъ счетомъ 57.533, вѣсомъ 12 пудовъ, 7 фунтовъ $54^3/_8$ золотника, пробою $94^2/_3$ золотника, по 118 изъ фунта; а по состоявшемуся въ прошломъ 1754 году Мая 4 дня указу опредѣлена онымъ червоннымъ цѣна по 2 руб. 30 коп. каждому, по чему каждый золотникъ чистаго золота передѣломъ обходится, а именно въ червонныхъ 93-й пробы по 2 руб. $91^3/_4$ коп., а въ тѣхъ, которые пробою $94^2/_3$ сдѣланы, по 2 руб. $86^{49}/_{71}$ коп., того ради, дабы оные непорядки въ золотыхъ монетахъ поправить и препорціальную цѣну какъ оной монетѣ, также и покупной цѣнѣ заморскаго золота установить, по мнѣнію Монетной Канцеляріи, надлежитъ: 1) всѣмъ червоннымъ, которые сдѣланы какъ $94^2/_3$, такъ и 93 пробы, ходить въ народѣ невозбранно цѣною по 2 руб. 25 коп. каждой, токмо впредь таковыхъ больше не дѣлать, а вмѣсто того золото передѣлать въ пяти и десятирублевыя монеты пробою $94^2/_3$ для показанныхъ ниже сего резоновъ; 2) а дабы оныя пяти и десятирублевыя золотыя монеты въ государствѣ умножить, надлежитъ покупную цѣну заморскому золоту установить по 2 руб. 85 коп. золотникъ чистаго, а цѣну внутреннему золоту до указу такъ оставить, какова она нынѣ имѣется, а именно по 2 руб. 60 коп. и 2 руб. 65 коп. золотникъ чистаго; 3) а понеже выше сего по учиненной въ Монетной Канцеляріи справкѣ оказалось, что въ двухрублевой монетѣ чистый золотникъ золота передѣланъ въ 2 руб. $66^2/_3$ коп., а въ пяти и десятирублевыя монеты имѣетъ чистаго золотникъ золота передѣломъ обходиться, считая червонной по 2 руб. 25 коп., по 2 руб. $80^{60}/_{142}$ коп. и слѣдовательно, когда оныя двухрублевыя монеты передѣлать въ вышепомянутую пяти и десятирублевую монету, то имѣетъ быть прибыли у каждаго золотника по $13^{75}/_{96}$ коп., у фунта по 13 руб. 20 коп., а у всей въ народъ выпущенной суммы 35.260 руб. 84 коп., того ради надлежитъ оную двухрублевую монету, гдѣ она въ казнѣ имѣется или впредь вступитъ, болѣе въ народъ не выпущать, но присылать на монетные дворы, а ту, которая въ народѣ ходитъ, вовсе отказать, чтобъ она ни за что не ходила бъ, токмо въ казну оную принимать во всѣ подати, а на монетные дворы вымѣнивать и платить за каждую монету по 2 руб. серебряною или новосдѣланною пяти и десятирублевыми золотыми монетами; 4) а понеже золото въ монеты передѣлается для одной токмо укромности и способнаго перевозу съ мѣста на мѣсто и для государственной славы, то, по мнѣнію Монетной Канцеляріи, надлежитъ дѣлать отнынѣ оныя пяти и десятирублевыя золотыя монеты такою добротою, чтобъ онѣ противъ цесарскихъ и голландскихъ, такожде и дѣланныхъ въ Россіи съ 1749 года по нынѣ червонныхъ, во всемъ сходствовали бъ, пробою $94^2/_3$, изъ каждаго фунта оной пробы пятирублевыхъ по $53^1/_{10}$, десятирублевыхъ по $26^{11}/_{20}$ монетъ, и тогда обойдется, какъ и выше значитъ, каждый золотникъ чистаго золота по 2 руб. $80^{65}/_{142}$ коп. и такимъ образомъ, когда цѣна покупному заморскому золоту прибавится, чрезъ что въ Россіи онаго умножиться можетъ, изъ котораго ежели дѣлать показанныя монеты вышеписанною пропорціею, то оныя не токмо что будутъ укромны, но и никакому обману по точ-

ной внутренней ихъ добротѣ не будутъ подвержены, съ убыткомъ же дѣланная двухрублевая золотая монета изъ народа выберется и понесенный при дѣлѣ оной казенный убытокъ паки при передѣлѣ оныхъ въ исправную монету возвратится, оныя жъ монеты и къ немалой россійской славѣ служить будутъ, наипаче ежели онымъ хорошее и отмѣнное отъ прочихъ монетъ, какъ вышеозначенные взнесенные при томъ, рисунки значатъ, изображеніе придать, и требуетъ о томъ оная Канцелярія указу, и, имѣя о томъ довольное разсужденіе, приказали: быть во всемъ по представленію Монетной Канцеляріи и дѣлать пяти и десятирублевыя золотыя монеты по послѣднему представленному отъ Монетной Канцеляріи рисунку, изобразя на ономъ (вмѣсто представленной отъ Монетной Канцеляріи слѣдующей надписи: Россійской имперіи монета, цѣна на десятирублевой десять, а на пятирублевой пять рублевъ) надпись такую: Императорская Россійская монета, цѣна на десятирублевой десять рублевъ, а на пятирублевой пять рублевъ, и о томъ въ Монетную Канцелярію послать указъ и велѣть оной о невыпускѣ впредь изъ казны двухрублевыхъ червонныхъ и о нехожденіи онымъ въ народѣ, а о пріемѣ ихъ въ казну во всякія подати и о вымѣнѣ на монетные дворы, платя за каждый по 2 руб., а о хожденіи въ народѣ червоннымъ, которые сдѣланы, какъ $94^2/_3$, такъ и 93 пробы цѣною по 2 руб. 25 коп., сочиня въ той Монетной Канцеляріи публичнаго указу формуляръ, взнесть къ аппробаціи въ Правительствующій Сенатъ немедленно.

(Моск. Архивъ М-ва Юстиціи, дѣла Сената, кн. № 377/2.860, лл. 129—134.)

---

18 Августа 1755 года.

№ 209. *Именной указъ.* — **О выбитіи мѣдныхъ копѣекъ и дозволеніи выпускать таковую монету за границу съ платежемъ пошлинъ и употреблять въ передѣлъ посуды.**

Объявляемъ во всенародное извѣстіе. Всему свѣту извѣстно, какое Мы милосердное и матернее попеченіе, съ благополучнѣйшаго Нашего государствованія, во всѣхъ случаяхъ къ вѣрнымъ подданнымъ Нашимъ оказали, и всегда собственное Свое удовольствіе въ томъ имѣемъ, чтобъ государство и обитающихъ въ немъ въ цвѣтущее состояніе приводить, какъ то и нынѣ, для общенароднаго благополучія, по всеподданнѣйшему Намъ отъ Нашего Сената докладу и по приложенному при немъ проекту, сочиненному Нашимъ сенаторомъ, генераломъ и кавалеромъ, графомъ Шуваловымъ, для изображенныхъ въ немъ резоновъ, Всемилостивѣйше повелѣть соизволили: 1) Монетной Канцеляріи дѣлать изъ новой мѣди для хожденія въ народѣ копѣйки, считая вѣсомъ въ пудѣ 8 руб., и нынѣшніе мѣдные грошевики въ копѣйки жъ перепечатать, и для того во всѣхъ судебныхъ мѣстахъ во всякія подати и казенные платежи принимать, и въ народѣ тѣмъ грошевикамъ ходить, по той же цѣнѣ по двѣ копѣйки безъ всякаго препятствія; а которые такого случая, чтобъ имѣющіеся у нихъ грошевики въ казенные подати и платежи отдавать причины имѣть не будутъ, такимъ отдавать, ежели пожелаютъ, на обмѣнъ въ С.-Петербургѣ и въ Москвѣ на монетные дворы, а въ Сибири на Екатеринбургскіе казенные заводы, за которые приносителямъ, также и за присылаемые изъ казенныхъ мѣстъ въ С.-Петербургъ въ Монетную Канцелярію и въ Москву въ Контору той Канцеляріи, и на Екатеринбургскіе казенные заводы, въ тѣ мѣста, откуда сколько прислано будетъ съ монетныхъ дворовъ, а въ Екатеринбургѣ отъ тѣхъ заводовъ, за одни только настоящіе, дѣланные изъ красной мѣди, грошевики (кромѣ такихъ, кои явятся запрудные и въ перепечатку негодные) платить наличными деньгами за каждый по двѣ копѣйки, безъ всякаго вычета и задержанія. И такимъ полезнѣйшимъ способомъ Наши вѣрноподданные никакого отъ тѣхъ грошевиковъ, при нынѣщней ихъ послѣдней перемѣнѣ, убытка и тягости имѣть не будутъ; а запрудной мѣди, яко фальшивые и негодные, въ перепечатку принимать безъ всякаго платежа и, ломая, употреблять въ другія потребности; тако жъ ежели при тѣхъ пріемахъ являться и видъ казать будутъ грошевики новаго дѣла, то и оные у отдатчиковъ принимать безъ всякаго жъ за нихъ платежа; а въ казенныя мѣста, вмѣсто оныхъ фальшивыхъ запрудной мѣди и кои видъ новаго дѣла казать будутъ, сколько ихъ изъ тѣхъ казенныхъ мѣстъ на монетные дворы прислано будетъ, дабы въ тѣхъ мѣстахъ не было казеннаго убытка: взыскивать на тѣхъ людяхъ, кто ихъ въ казну принималъ, то жъ число, сколько по счету явится, ибо публикованными Нашими указами точно запрещено, въ казенныя подати фальшивыхъ монетъ не принимать. 2) Тѣ новаго дѣла мѣдныя копѣйки съ Нашихъ монетныхъ дворовъ и съ Екатеринбургскихъ казенныхъ заводовъ употреблять, какъ за вступившіе изъ казенныхъ мѣстъ грошевики, такъ и въ прочіе указные расходы; и онымъ новаго дѣла копѣйкамъ не токмо въ Нашемъ государствѣ ходить, но и за границу, ежели кто пожелаетъ, съ платежемъ указныхъ пошлинъ вывозить, или въ передѣлъ посуды употребить, всѣмъ такимъ оное чинить безъ всякаго препятствія позволяется. И дабы о такомъ Нашемъ Всемилостивѣйшемъ повелѣніи всѣ Наши вѣрноподданные были извѣстны: о томъ повелѣли Мы публиковать во всемъ Нашемъ государствѣ печатными указами со изображеніемъ на нихъ, какимъ образомъ новыя копѣйки печатаны и грошевики перепечатаны будутъ; о чемъ чрезъ сіе во всенародное извѣстіе и публикуется.

(Въ книгѣ чертежей и рисунковъ I П. С. З. помѣщено изображеніе новыхъ копѣекъ.)

(I П. С. З. № 10.447.)

---

31 Августа 1755 года.

№ 210. *Въ Правительствующій Сенатъ изъ Монетной Канцеляріи доношеніе.* — **О представленіи на разсмотрѣніе Сената пяти и десяти рублевыхъ монетъ изъ золота $94^2/_3$ и двухъ такихъ же монетъ 88-й пробы.**

Сего Августа 22 дня отъ собранія Правительствующаго Сената статскому совѣтнику и Монетной Канцеляріи главному судьѣ Ивану Шлаттеру приказано для пробы сдѣлать, сверхъ тѣхъ пяти и десятирублевыхъ золотыхъ монетъ, что посланнымъ изъ Правительствующаго Сената указомъ сдѣлать велѣно $94^2/_3$ пробы, еще двѣ жъ какъ пяти, такъ и десятирублевыя монеты прежде представленной отъ Монетной Канцеляріи пробы съ надписью на оныхъ: Императорская россійская монета, цѣна на десятирублевыхъ 10 рублевъ, а на пятирублевыхъ же 5 рублевъ и дѣлать оныя по послѣднему представленному отъ Монетной Канцеляріи рисунку.

И по оному Правительствующаго Сената приказанію показанныя десяти и пятирублевыя золотыя монеты $94^2/_3$, да двѣ 88-й пробы, съ вышеозначенною надписью для аппробаціи при семъ Правительствующему Сенату Монетная Канцелярія взноситъ и на оное ожидаетъ Ея Императорскаго Величества указу.

(Моск. Архивъ М-ва Юстиціи, дѣла Сената по Монетн. Экспед., кн. № 377/2.860, л. 136.)

12 Октября 1755 года.

№ 211. *Указъ изъ Канцеляріи Главнаго заводовъ Правленія Екатеринбургской Конторѣ денежнаго дѣла.* — **О жалованьи монетчикамъ за выдѣлку копѣечной монеты на Екатеринбургскихъ заводахъ.**

Сего года Октября 10 числа на выписку, учиненную по промеморіи находящагося при прежнемъ дѣлѣ подполковника Тихомирова, о произведеніи монетчикомъ, обрѣтающимся здѣсь при денежномъ дворѣ, жалованья, по которой явилось: 1747 года Октября 17 числа въ присланной промеморіи изъ Москвы изъ Монетной Конторы написано: когда здѣсь на Екатеринбургскихъ заводахъ дѣлаться будутъ денежки и полушки, то за дѣло, за гурченіе, и перепечатку оныхъ мастеровымъ и работнымъ людямъ производить что надлежитъ по усмотрѣнію здѣшней канцеляріи, токмо смотрѣть на крѣпко, что бъ оная дача задѣльныхъ денегъ производима была противъ опредѣленныхъ въ Москвѣ за передѣлъ и гурченіе, и за передѣлку, и за перепечатку, мѣдныхъ денежекъ и полушекъ цѣнъ, какъ возможно съ немалымъ уменьшеніемъ; въ пріобщенной же при той промеморіи вѣдомости показано: въ Москвѣ на монетныхъ дворахъ за передѣлъ, гурченіе и за перепечатку мѣдныхъ денежекъ и полушекъ и съ прочими расходы по задѣльнымъ деньгамъ пудъ обходился, именно въ 1734, 1735 и 1736 гг., за передѣлъ мѣдныхъ денежекъ и полушекъ и съ расходы по семидесяти по двѣ съ половиною девяности шестыхъ долей копѣйки, а съ угаромъ по восьмидесяти по пяти девяноста пяти съ половиною девяноста шестыхъ долей копѣйки, въ томъ числѣ за печатаніе тѣхъ денежекъ и полушекъ давали по четырнадцати копѣекъ съ пуда, а нынѣ въ Москвѣ за дѣло мѣдныхъ денежекъ и полушекъ мастерамъ и работнымъ людямъ и на приключающіеся къ передѣлу тѣхъ денежекъ и полушекъ расходы выдаются задѣльныя деньги по семидесяти по пяти и двѣ съ половиною девяноста шестыхъ долей копѣйки на пудъ, а съ присланныхъ съ Екатеринбургскихъ казенныхъ заводовъ гладкихъ денежныхъ и полушечныхъ кружковъ за пожегъ, гурченіе и перепечатку, задѣльныхъ и на всѣ при томъ расходы и на починку инструментовъ, какъ въ прошлыхъ, такъ и въ 1747 году, выдается по девятнадцати и по три осьмины копѣйки на пудъ: 1736 года Іюня 2 дня въ Канцеляріи Главнаго заводовъ Правленія денежнаго дѣла мастера Алексѣй Фоминъ съ товарищи сказали: жалованье получали они въ Москвѣ изъ Монетной Канцеляріи съ задѣлья не равно, и по расчету приходило печатнаго, гуртильнаго и обжигальнаго дѣла по пяти и по шести рублей въ мѣсяцъ человѣку, и на то въ здѣшней канцеляріи опредѣлено писать въ Монетную Канцелярію, чтобъ прислано было извѣстіе, по чему онымъ мастерамъ плата производится, и о томъ въ оную промеморія послана, на которую отъ 29 числа Января 1737 года въ присланной сюда изъ Монетной Канцеляріи промеморіи показано, въ Монетной Канцеляріи мастеровымъ людямъ при передѣлѣ мѣдныхъ денегъ плата была: плащильному съ денежекъ и полушекъ съ пуда по одной копѣйкѣ; обрѣзнымъ мастеромъ за установку и рѣзку кружковъ съ денежекъ по двѣ съ половиною, съ полушекъ по четыре копѣйки съ пуда, у печатныхъ становъ установщикамъ и подкладчикамъ съ работники плачено съ денежекъ и полушекъ пополамъ по тринадцати копѣекъ съ пуда; на запросѣ канцелярскомъ минцпробиреръ Илья Шагинъ подпискою объявилъ: монетчикамъ въ бытность его въ С.-Петербургѣ при передѣлѣ серебра въ рублевыя и полтинныя монеты по окладамъ денежнаго жалованья не производилось, а выдавались задѣльныя деньги съ пуда, въ небытность же имъ работъ, яко за неимѣніемъ серебра или за другимъ чѣмъ, даваны были кормовыя деньги старостамъ по четыре, монетчикамъ по три рубли въ мѣсяцъ, ученикамъ, смотря при какой работѣ находится и что обучаютъ; здѣсь же въ Екатеринбургѣ, когда печатаніе денегъ было, при пожиганіи, гурченіи и тисненіи, кружковъ произвожено мастерамъ и прочимъ окладное жалованье, а именно: мастерамъ денежнымъ, присланнымъ изъ Москвы, по пятидесяти рублей въ годъ, а прочимъ кому какое опредѣлено было по расчету происшедшихъ въ послѣднихъ въ 1739, 1740 и 1741 годахъ до половины онаго, то есть въ два съ половиною года, съ пожиганія и гурченія кружковъ пришло по три копѣйки, съ тисненія денежекъ и полушекъ по восьми, всего по одиннадцати копѣекъ на пудъ, и съ приложеніемъ къ тому употребляемыхъ инструментовъ и на починку оныхъ, какъ въ тѣхъ же годахъ пришло по продажнымъ заводскимъ цѣнамъ, по три съ половиною копѣйки, и противъ Московскаго платежа, какъ за передѣлъ Екатеринбургскихъ денежекъ и полушекъ въ тѣхъ передѣлахъ произвожено, придетъ здѣсь меньше съ пуда по пяти съ четвертью копѣйки. На оное въ здѣшней Канцеляріи Декабря 22 числа 1747 года опредѣлено нижеслѣдующее: 1) старостамъ изъ монетчиковъ двумъ человѣкамъ для такихъ временъ, какъ тогда случилось, что печатанія денегъ не было, а они обрѣтаются у установленія и приготовленія при томъ дѣлѣ печатныхъ и гуртильныхъ становъ и прочаго, чтобъ не были безъ пропитанія, или впредь за какимъ-либо препятствіемъ и остановкою не у печатанія, но у другого по способности дѣла будутъ, давать противъ здѣшняго обрѣзнаго дѣла мастера Лешукова и какъ въ Петербургѣ дается по четыре рубли на мѣсяцъ; 2) монетчикамъ, кои лѣтами старше другихъ, десяти человѣкамъ противъ здѣшняго же плащильнаго мастера, противъ С.-Петербургскихъ монетчиковъ, по три рубли на мѣсяцъ; 3) монетчикамъ же младшимъ пяти человѣкамъ, какъ по осмотру явились невеликаго возраста и лѣтъ, т. е. отъ пятнадцати до двадцати одного года и затѣмъ противъ другихъ ихъ братьи монетчиковъ того дѣла и труда снесть еще не могутъ, противъ здѣшнихъ плащильныхъ подмастерьевъ, по два рубли на мѣсяцъ, и по тому, что съ прибытія сюда въ Екатеринбургъ по 1748 годъ Января по 1 число причтется, то имъ выдать на счетъ денежнаго дѣла отъ Денежной Конторы, да и за то время, что они пробыли отъ Москвы до Екатеринбурга въ пути, за зачетомъ выданныхъ имъ по пяти рублей, разсуждается выдачу учинить противъ вышеписанныхъ окладовъ, ибо и посылающимся въ здѣшней командѣ съ завода на заводъ мастеровымъ людямъ на проѣздъ жалованье дается также окладное, хотя они при заводахъ во время работы

задѣльное получаютъ и въ томъ Монетная Канцелярія и и Контора будутъ-ли согласны, во оныя писано токмо и понынѣ отповѣди неполучено. 4) Когда дѣйствительно здѣсь печатаніе денежекъ и полушекъ начнется, то на первой случай давать находящимся при томъ дѣлѣ людямъ кромѣ рѣзчиковъ, какъ оклады учреждены, противъ того, какъ по окладной платѣ изъ двухъ съ половиною годовъ пришло, и именно: за печатаніе и гурченіе по три коп.; за тисненіе съ нѣкоторою убавкою т. е. по семи, всего по десяти коп. съ пуда, и по той положенной платѣ въ мѣсяцъ что выработаютъ, то дѣлить имъ по препорціи окладовъ ихъ, и именно: старостамъ и монетчикамъ, какъ выше оные написаны, и прочимъ какіе до сего опредѣлены; сего года Апрѣля 17 и Іюня 7 числъ изъ Москвы изъ Монетной Конторы въ промеморіяхъ написано: въ 1-ой) отправлены чугунному стану модель съ выборнымъ изъ монетчиковъ, печатнымъ мастеромъ Алексѣемъ Дементьевымъ, съ выдачею ему на двѣ подводы прогонныхъ денегъ и на пропитаніе въ пути пять рублей, во 2-ой) на Екатеринбургскіе, Мотовилихинской и Юговской заводы къ дѣлу мѣдныхъ копѣекъ и перепечатки грошевиковъ послано монетчиковъ пятнадцать человѣкъ Мая отъ 19 числа, а кто именно сообщенъ при томъ реестръ, коимъ кормовыхъ денегъ выдано каждому по пяти рублей на счетъ передѣла тѣхъ мѣдныхъ копѣекъ, которые въ Екатеринбургъ Іюля 14 числа прибыли и при промеморіи къ подполковнику Тихомирову отосланы; изъ коихъ возвратно въ Москву отправлено, (за тѣмъ что на Юговскомъ и Мотовилихинскомъ заводѣ дѣло денегъ отмѣнено) шесть человѣкъ, затѣмъ осталось въ Екатеринбургѣ десять, а со оныхъ, какъ справкою изъ Денежной Конторы показано, находятся старостами Михайло Покровской, Петръ Крупенниковъ, а прочіе восемь человѣкъ монетчиками, изъ оныхъ же монетчику Кропушкину, который съ прибытія его въ Екатеринбургъ находился у смотрѣнія при литьѣ чугунныхъ становъ и дѣлающихся къ нимъ желѣзныхъ инструментовъ и при установлени на денежной дворъ тѣхъ становъ, денежное жалованье, считая съ числа отправленія его изъ Москвы и въ то число зачтя выданные отъ Монетной Конторы пять рублей, по три рубли въ мѣсяцъ выдачею отъ здѣшней казначейской Конторы окончено по сей Октябрь мѣсяцъ, коему къ пяти рублямъ, даннымъ отъ Монетной Конторы, выдано отъ здѣшней казначейской четырнадцать рублей пятьдесятъ одна съ половиною копѣйки; промеморією жъ, полученною 4 числа Іюля сего года, Монетная Контора требовала, чтобы отправленнымъ отъ оной служителямъ и монетчикамъ распредѣленіе учинить, какъ Монетной Канцеляріи указъ повелѣваетъ, да и по инструкціи, данной подполковнику Тихомирову, велѣно за передѣлъ изъ мѣди гладкихъ кружковъ, за гурченіе и печатаніе, какъ оныхъ, такъ и грошевиковъ въ копѣйки, опредѣленнымъ къ тому дѣлу мастеровымъ и работнымъ людямъ задѣльныя деньги производить по усмотрѣнію его по сношенію со здѣшнею Канцеляріею, токмо смотрѣть на крѣпко, чтобъ та за передѣлъ копѣекъ и перепечатку грошевиковъ дача задѣльныхъ денегъ производима была противъ прежде происходящихъ за передѣлъ и гурченіе, и за печатку мѣдныхъ денегъ, со уменьшеніемъ; опредѣлено: по вышепрописаннымъ обстоятельствамъ и чтобъ старосты и монетчики въ содержаніи своемъ не имѣли нужды, паче жъ бы того отъ скудости не впали въ какія погрѣшности, потому, какъ и при прежде бывшемъ денежномъ передѣлѣ производено и при казенныхъ заводахъ съ ремесленниковъ производится, выдачу, кромѣ Кропушкина, учинить (зачтя въ то число данные для проѣзду) съ числа отправленія ихъ изъ Москвы по сей Октябрь мѣсяцъ старостамъ по четыре рубли, монетчикамъ по три рубли на мѣсяцъ человѣку и впредь, пока дѣйствительно начнется печатаніе копѣекъ, производить по тому жъ отъ Екатеринбургской Денежной Конторы съ запискою въ расходъ и роспискою и, когда начнутся печатанія копѣекъ и перепечатки грошовиковъ, тогда для установленія задѣльной имъ платы учинить за вѣрнымъ присмотромъ неоднократныя пробы отъ Денежной Конторы и изъ оной, учиня расчетъ, предложить ко общему разсмотрѣнію, а произведенные Кропушкину изъ заводской суммы деньги четырнадцать рублей пятьдесятъ одну съ половиною копѣйки поставить на счетъ денежнаго дѣла и впредь съ того числа, по кое оное жалованье выдано, велѣть производить съ прочими отъ оной Денежной Конторы, и Екатеринбургской Конторѣ денежнаго дѣла учинить о томъ по сему Ея Императорскаго Величества указу. Октября 12 дня 1755 года.

(Екатеринбургскій Горнозаводскій Архивъ, дѣла Конторы монетнаго двора, кн. № 59, лл. 40 и 44.)

---

1 Ноября 1755 года.

№ 212. *Опредѣленіе Правительствующаго Сената.* —
О принятіи Бергъ-Коллегіей мѣръ для пополненія числа рабочихъ при Екатеринбургскомъ денежномъ передѣлѣ.

1755 года Октября 31 и Ноября 1 чиселъ въ собраніи Правительствующій Сенатъ, по рапорту отъ находящагося на Екатеринбургскихъ казенныхъ заводахъ для смотрѣнія надъ передѣломъ новыхъ копѣекъ и перепечаткою грошевиковъ подполковника Тихомирова, коимъ доноситъ, сколько въ Августѣ и Сентябрѣ мѣсяцахъ было денежной казны, гладкихъ кружковъ и мѣди въ приходѣ и въ расходѣ и нынѣ въ наличности и при томъ представляетъ, что пожгу и гурченія кружкамъ, также и печатанія въ копѣйки, въ обоихъ тѣхъ мѣсяцахъ, за неимѣніемъ работныхъ людей, не производилось; а по справкѣ въ Сенатѣ, по представленію Бергъ-Коллегіи, по опредѣленію Правительствующаго Сената сего 1755 года Сентября 29 дня велѣно: до окончанія того денежнаго передѣлу работнымъ людямъ 340 человѣкамъ быть тѣмъ, коихъ Бергъ-Коллегія опредѣлила вновь собрать со всѣхъ приписныхъ къ Сибирскимъ казеннымъ заводамъ крестьянъ, о чемъ въ ту Бергъ-Коллегію и указъ Октября 11 числа сего же году посланъ; приказали: въ Бергъ-Коллегію послать указъ и велѣть той Коллегіи, ежели вышеозначенное число работниковъ къ тому денежному передѣлу, въ силу учиненнаго въ той Бергъ-Коллегіи опредѣленія и подтвердительнаго на то изъ Правительствующаго Сената указа, понынѣ еще за чѣмъ не собрано и не отправлено, то оныхъ къ тому, яко нужному и интересному дѣлу, отправить въ самой крайней скорости и не дожидаясь болѣе о томъ подтвержденія, дабы въ томъ денежномъ передѣлѣ, за неимѣніемъ работниковъ, настоящее время упущено не было; о чемъ и ко оному подполковнику Тихомирову для вѣдома послать указъ.

Рапортъ Бергъ-Коллегіи объ исполненіи по сему указу помѣченъ 12 Сентября 1756 года.

(Моск. Архивъ М-ва Юстиціи, дѣла Сената, кн. № 377/2.860, л. 175.)

12 Ноября 1755 года.

№ 213. *Именной указъ.* — **О дѣланіи золотой монеты, имперіаловъ, полуимперіаловъ и червонныхъ, и невыпусканіи болѣе въ оборотъ сдѣланныхъ съ 1718 по 1730 годъ золотыхъ двухрублевыхъ монетъ съ изображеніемъ Св. Апостола Андрея.**

Объявляемъ во всенародное извѣстіе. Понеже въ Нашей Имперіи ходячія серебряныя и мѣдныя монеты милостивѣйшимъ Нашимъ попеченіемъ нынѣ благополучно къ безопасности и пользѣ вѣрныхъ Нашихъ подданныхъ установлены и всѣ государству Нашему вредительныя монеты искоренены. Того ради, Мы Наше Матернее попеченіе и далѣе простирать и къ Нашимъ вѣрнымъ подданнымъ милости изліять намѣрились, дабы ходячія Наши и золотыя монеты также добрымъ порядкомъ къ пользѣ коммерціи и дальному простиранію славы и великолѣпности Нашей установлены были, и не токмо противъ Нашихъ серебряныхъ монетъ, но и противъ чужестранныхъ такихъ же монетъ, исправную пропорцію имѣли и съ умноженіемъ сдѣланы быть могли, для чего Всемилостивѣйше указали: 1) Дѣлать отнынѣ золотые имперіалы и полуимперіалы цѣною въ 10 и въ 5 руб., 88 пр., десяти рублевую монету или имперіалъ, вѣсомъ каждый въ три золотника и $^{85}/_{96}$ доль золотника, пятирублевую или полуимперіалъ, вѣсомъ каждый въ одинъ золотникъ и $^{90}/_{96}$ доль золотника, по нижеобъявленному при семъ въ описаніи изображенію, съ назначиваніемъ на нихъ цѣны, которымъ монетамъ во всей Нашей Имперіи ходить по назначеннымъ на нихъ цѣнамъ безъ прибавленія и убавленія оной. 2) Сдѣланнымъ съ 1701 по 1754 годъ червоннымъ ходить въ народѣ и во всякіе платежи принимать каждый одинакій червонный по 2 руб. 25 коп., а двойной противъ того вдвое. 3) Сдѣланнымъ же съ 1718 и 1730 годовъ Сентября по 26 число золотымъ двухрублевымъ монетамъ, съ изображеніемъ Апостола Святаго Андрея Первозваннаго съ крестомъ, отнынѣ въ народѣ никакого хожденія не имѣть; а гдѣ такія монеты въ казнахъ Нашихъ имѣются, оныя уже въ народъ не выпускать, а присылать на монетные дворы Наши, гдѣ по близости способнѣе будетъ, для передѣла въ вышеозначенные имперіалы и полуимперіалы, платя съ монетныхъ дворовъ за нихъ въ тѣ мѣста, откуда оныя присланы будутъ, за каждую по чему и понынѣ въ народѣ ходили, а именно по 2 руб.; и для того оныя монеты по такой же цѣнѣ и во всѣ Наши казенныя подати и платежи принимать; кто жъ, имѣя такія монеты, на Нашихъ монетныхъ дворахъ обмѣнить желаетъ, у такихъ принимать и платежъ за нихъ производить, какъ выше объявлено, за каждую по 2 руб. новосдѣланною золотою или серебряною монетою, какова когда въ наличности случится; и объ ономъ во всенародное извѣстіе для точнаго исполненія симъ Всемилостивѣйше публиковать, съ припечатаніемъ, какимъ оныя изображеніемъ дѣланы будутъ, нижеслѣдующаго описанія повелѣли; каковы жъ тѣхъ монетъ абрисы, о томъ съ изображеніемъ оныхъ впредь особливо публиковано будетъ. Описаніе, съ какимъ изображеніемъ и надписью золотыя пяти и десятирублевыя монеты дѣлаются, а именно: на одной сторонѣ изображенъ Высочайшій Ея Императорскаго Величества портретъ съ обыкновенною надписью, а на другой сторонѣ четыре крестообразно поставленные, коронованные съ приличными имъ коронами, щиты, на которыхъ изображены гербы: Московскій, Казанскій, Астраханскій и Сибирскій, а въ срединѣ, гдѣ оные щиты сходятся, Россійскій двоеглавый орелъ, а промежъ щитами разставленъ годъ и кругомъ надпись: Императорская Россійская монета, цѣна: на пяти рублевой — 5, а на десяти рублевой — 10 руб.

(I П. С. З. № 10.483.)

---

12 Декабря 1755 года.

№ 214. *Указъ изъ Монетной Канцеляріи въ Канцелярію Главнаго Правленія Сибирскихъ и Казанскихъ заводовъ.* — **О перечеканкѣ на Екатеринбургскомъ дворѣ копѣекъ изъ грошевиковъ.**

По указу Ея Императорскаго Величества, Монетная Канцелярія, по присланному во оную Канцелярію отъ обрѣтающагося на Екатеринбургскихъ казенныхъ заводахъ у смотрѣнія надъ передѣломъ новыхъ копѣекъ подполковника Тихомирова сего Декабря 4 числа доношенію, при которомъ приложилъ перепечатанные изъ грошевиковъ же копѣйки, представляя, что оныя Монетная Канцелярія апробовать имѣетъ-ли, требовалъ указу, приказали: въ оную Канцелярію Главнаго Правленія послать указъ, въ которомъ написать, что оныя копѣйки по усмотрѣнію Монетной Канцеляріи явились перепечатаны исправно, противъ которыхъ и всѣмъ грошевикамъ тое перепечатку производить, о чемъ оной Канцеляріи Главнаго Правленія учинить по сему Ея Императорскаго Величества указу.

(Екатеринбургскій Горнозаводскій Архивъ, дѣла Сибирскаго Оберъ-Бергамта, кн. № 1.467, л. 138.)

---

30 Декабря 1755 года.

№ 215. *Указъ изъ Монетной Канцеляріи Московской Монетной Конторѣ.* — **Объ имѣніи совѣтнику Граве наблюденія за передѣлами золотыхъ и серебряныхъ монетъ и за сплавками въ 1756 году.**

По указу Ея Императорскаго Величества, Монетная Канцелярія, по представленію статскаго совѣтника, господина Неронова, которымъ объявлялъ: по силѣ де присланнаго изъ Монетной Канцеляріи въ Монетную Контору указа, было опредѣлено въ нынѣшнемъ 1755 году, за увольненіемъ въ годовой отпускъ господина ассесора Новосильцева, всю денежную казну печатать, тако жъ и надъ передѣлами золотой и серебряной и мѣдной монеты смотрѣніе имѣть коллежскому совѣтнику господину Граве, а понеже ассесоръ Новосильцевъ съ будущаго года въ присутствіе вступитъ и тогда, кому повелѣно будетъ, какъ денежную казну печатать, такъ и надъ передѣлами смотрѣніе имѣть, ибо оное состоитъ во власти главной команды Монетной Канцеляріи, по его жъ мнѣнію, ежели соизволитъ Монетная Канцелярія за благо принять къ лучшему способу оный трудъ раздѣлить на двое, а именно: господину совѣтнику Граве, яко старшему, смотрѣніе имѣть надъ передѣлами золотыхъ и серебряныхъ монетъ и сплавокъ, господину ассесору Новосильцеву при отдачѣ изъ дѣла тѣхъ монетъ, при вѣсу и при пріемѣ и всю денежную казну съ казна-

чеемъ печатать и при мѣдномъ передѣлѣ новыхъ копѣекъ и при печатаніи грошевиковъ смотрѣніе имѣть, ибо совѣтнику Граве при томъ мѣдномъ передѣлѣ паки въ будущій годъ быть невозможно и сумнительно для того, что за его однимъ смотрѣніемъ въ нынѣшнемъ году уже великая передача въ задѣльныхъ монетчикамъ оказалась, къ тому жъ онъ самъ собою безъ конторскаго опредѣленія дѣлалъ плавильныя печи и монетчикамъ, старостамъ, и обыскателямъ по его приказу даваны не малыя кормовыя деньги и посторонним мастерамъ плата, что безъ слѣдствія едва-ли миновать будетъ можно, и всѣ тѣ расходы при счетѣ окажутся-ль; о которомъ счетѣ, дабы обо всемъ мѣдномъ передѣлѣ и о расходахъ конечно, Января въ первыхъ числахъ будущаго года поданъ былъ, подтвердить ему изъ Канцеляріи указомъ, тако жъ, дабы впредь безъ общаго согласія всей Конторы никакого строенія и пробъ, и другого, самовольно не дѣлалъ и не дерзалъ, что ни на какой счетъ впредь и принято не будетъ; подтвердить же наижесточае и впредь онъ бы въ томъ отвѣтствовать не могъ; онъ же де, по слабости его здоровья, какъ надъ Конторою въ текущихъ дѣлахъ, такъ и въ происходящихъ работахъ, яко старшій членъ, долженъ будетъ главное надзираніе имѣть. Приказали: о имѣніи смотрѣнія съ будущаго 1756 года, съ прибытія изъ отпуска господина ассесора Новосильцева, совѣтнику господину Граве надъ передѣлами золотыхъ и серебряныхъ монетъ и сплавокъ, а ассесору господину Новосильцеву при отдачѣ изъ дѣла тѣхъ монетъ, при вѣсу и при пріемѣ, и всю денежную съ казначеемъ казну о печатаніи, и при мѣдномъ передѣлѣ новыхъ копѣекъ, и при печатаніи грошевиковъ, за показаннымъ на совѣтника Граве сумнительствомъ, о имѣніи жъ смотрѣнія и о прочемъ, осмотря при наступленіи новаго года денежную, все ль въ цѣлости, оной Конторы членами казну (которую и впредь для всякихъ сумнительствъ по наступленіи каждаго мѣсяца свидѣтельствовать), также о имѣніи надъ Конторою въ текущихъ дѣлахъ и въ происходящихъ работахъ, яко старшему члену, ему, статскому совѣтнику, надзиранія быть по тому его, статскаго совѣтника господина Неронова, представленію, а при томъ оной Конторы членамъ наикрѣпчайше подтвердить, чтобъ они всѣ по Конторѣ и должности ихъ дѣла, по силѣ посланнаго къ нимъ сего года Мая 15 числа изъ Монетную Канцелярію указа, производили общимъ согласіемъ добропорядочно и самовольно бъ ничего дѣлать не дерзали, что ни на какой счетъ впредь принято не будетъ, но на томъ, кто мимо своихъ товарищей такія дѣла производить будетъ, отъ которыхъ казнѣ Ея Императорскаго Величества убытокъ приключится, взыскано быть имѣетъ со штрафомъ, а понеже посланнымъ изъ Монетной Канцеляріи сего 1755 года Октября 6 дня указомъ велѣно мѣдный передѣлъ далѣе не производить, а учинить надлежащую очистку, окончить передѣломъ и оному прислать по апробаціи тою Конторою въ Монетную Канцелярію счетъ. Того ради, по силѣ онаго указа, чтобъ оный передѣлъ оконченъ былъ съ крайнимъ поспѣшеніемъ, о томъ оной Конторѣ, также дабы оному счетъ конечно въ Январѣ мѣсяцѣ 1756 года въ оную Контору поданъ и въ Канцелярію бъ присланъ былъ, имѣть понужденіе, какая жъ за онымъ смотрѣніемъ совѣтника господина Граве о нынѣшнемъ году въ задѣльныхъ монетчикамъ великая передача оказалась, къ тому жъ онъ самъ собою безъ конторскаго опредѣленія дѣлалъ плавильныя печи и монетчикамъ старостамъ и обыскателямъ по его приказу даваны немалыя кормовыя деньги и постороннимъ мастерамъ плата, о томъ о всемъ въ ономъ счетѣ показать именно. И Монетной Конторѣ учинить о томъ по сему Ея Императорскаго Величества указу. 30 Декабря 1755 года.

Иванъ Шлаттеръ.

(Архивъ Д-та Госуд. Казнач-ва, Монетн. Отдѣл., указы Монетн. Канцеляріи, св. 4, № 2.)

---

18 Января 1856 года.

№ 216. *Указъ изъ Монетной Канцеляріи Московской Монетной Конторѣ.* — **О чеканкѣ въ Москвѣ пяти и десяти рублевой золотой монеты.**

По указу Ея Императорскаго Величества, Монетная Канцелярія приказали: съ поданнаго въ оную Канцелярію отъ минцпробирера Якова Иванова при рапортѣ, о перепечаткѣ привезенныхъ изъ той Конторы пяти и десяти рублевыхъ золотыхъ кружковъ семи тысячъ, счета, для причисленія показанныхъ по тому счету, употребленныхъ при печатаніи тѣхъ кружковъ, расходовъ (кромѣ за сундукъ одного рубля десяти копѣекъ, что оный сундукъ имѣетъ быть содержанъ и впредь къ такому жъ употребленію) къ произведенному тамъ въ Москвѣ тѣхъ золотыхъ кружковъ передѣлу, послать при указѣ копію (которая при семъ и послана) и притомъ велѣть, ежели тамъ въ вырѣзаніи для печатанія пяти и десяти рублевыхъ монетъ штемпелей исправиться возможно, то присылать въ Монетную Канцелярію тѣ золотыя монеты, напечатавъ совсѣмъ готовыя къ употребленію въ расходъ. Буде же въ рѣзьбѣ тѣхъ штемпелей тамъ исправиться будетъ невозможно, то оные золотые кружки присылать же въ Монетную Канцелярію, по силѣ прежде посланныхъ указовъ, не печатавъ, гладкіе; что же присланнымъ нынѣ изъ той Конторы рапортомъ объявлено, что прежде отправленные оттуда сюда, въ С.-Петербургъ, семь тысячъ кружковъ явились здѣсь неисправны и вновь были отбѣливаемы, но понеже тѣ кружки отправлены изъ Москвы во всякой исправности, а въ С.-Петербургъ явились неисправны не отчего инаго, какъ въ дорогѣ другъ отъ дружки обтерлись, чего де ради и опредѣлено отправить завернувъ въ бумагу, но токмо, по разсужденію Монетной Канцеляріи, оная осторожность въ завернутіи тѣхъ кружковъ въ бумагу къ тому непотребна, а повидимому окрашены были неисправно, того ради той Конторѣ велѣть обрѣтающемуся при дѣлѣ тѣхъ золотыхъ кружковъ пробирному мастеру подтвердить, дабы таковые золотые кружки открашиваны были во всякой исправности. И Монетной Конторѣ учинить о томъ по сему Ея Императорскаго Величества указу.

Иванъ Шлаттеръ.

(Архивъ Д-та Государ. Казнач-ва, Монетн. Отдѣл., указы Монетн. Канцеляріи, св. 4, № 9.)

---

18 Января 1756 года.

№ 217. *Указъ изъ Монетной Канцеляріи Московской Монетной Конторѣ.* — **О чеканкѣ въ Москвѣ на 50.000 рублей пяти и десяти рублевыхъ золотыхъ монетъ.**

По указу Ея Императорскаго Величества, Монетная Канцелярія, имѣя разсужденіе, хотя изъ оной Конторы для напечатанія пяти и десяти рублевыхъ золотыхъ монетъ и прислано сюда семь тысячъ кружковъ, по цѣнѣ на пятьде-

сятъ тысячъ рублей, по понеже, по силѣ Высочайшаго Ея Императорскаго Величества указа, которымъ велѣно упомянутыхъ золотыхъ монетъ, сдѣлавъ на сто тысячъ рублей, взнесть въ Кабинетъ Ея Императорскаго Величества, тѣхъ золотыхъ монетъ ко взносу въ то чисто недостаточно, къ тому жъ многія знатныя персоны требуютъ таковыхъ монетъ на вымѣнъ немалыми суммами, да и вышеписанные, присланные изъ Москвы, золотые кружки, по опробованіи здѣсь, явились ниже указанной пробы, чего ради для передѣлки и отправлены будутъ обратно въ оную Контору,— приказали: въ оную Монетную Контору послать указъ, велѣть, буде тамъ на монетномъ дворѣ, по посланному изъ Монетной Канцеляріи указу, что есть къ отправленію таковыхъ золотыхъ кружковъ въ готовности, оные и, сдѣлавъ къ тому изъ наличнаго тамошняго монетнаго двора золота, дабы всего было на пятьдесятъ тысячъ рублей и ежели тамъ, въ рѣзьбѣ чекановъ и въ прочемъ исправиться возможно, то, огуртя и напечатавъ совсѣмъ готовые къ употребленію въ расходъ, а буде въ томъ исправиться возможности не будетъ, то, не печатавъ, гладкіе прислать въ Монетную Канцелярію въ скорости, токмо, во-первыхъ, тѣ золотые кружки, указной-ли они пробы, опробовать Монетной Конторѣ при членѣ и, буде явятся указной пробы, то сюда и отправить, а вмѣсто оныхъ по присылкѣ толикая сумма денежной казны въ ту Контору на подлежащіе тамъ расходы переведена быть имѣетъ отъ Монетной Канцеляріи чрезъ команду Главнаго Коммисаріата или другое мѣсто. И Монетной Конторѣ учинить о томъ по сему Ея Императорскаго Величества указу.

Иванъ Шлаттеръ.

(Архивъ Д-та Государ. Казнач-ва Монетн. Отдѣл., указы Монетн. Канцеляріи, св. 4, № 10.)

---

23 Января 1756 года.

№ 218. *Сенатскій указъ.*—**О взятіи у партикулярныхъ заводчиковъ въ казну, на дѣланіе новыхъ копѣекъ, половины изъ выплавливаемаго количества мѣди.**

Въ собраніи Правительствующаго Сената, сенаторъ и генералъ-аншефъ, и кавалеръ, графъ Петръ Ивановичъ Шуваловъ словесно представлялъ: что по опредѣленію Правительствующаго Сената Января 25 дня 1755 года, партикулярнымъ заводчикамъ отпускъ за море мѣди до указа запрещенъ и велѣно оную принимать отъ нихъ въ казну на дѣло новыхъ копѣекъ по постановленной указной цѣнѣ, по 5 рублей пудъ, оставляя имъ четвертую долю на внутреннюю въ народъ продажу, а казенную въ Монетную Канцелярію отсылать по истинной цѣнѣ; а понеже извѣстно есть, что казенной мѣди состоитъ довольное число и за тѣмъ, чтобъ впредь у заводчиковъ партикулярной мѣди три части въ казну брать, нужды не предвидится, и для того не соизволено-ль будетъ съ партикулярныхъ заводовъ у заводчиковъ той мѣди брать въ казну на передѣлъ оныхъ копѣекъ половину, а другую половину, не дозволяя жъ до указа въ отпускъ за море, оставлять на внутреннюю въ народъ продажу. Приказали: у партикулярныхъ мѣдныхъ заводчиковъ на дѣло новыхъ копѣекъ изъ выплавленной мѣди брать въ казну по опредѣленной цѣнѣ половину, а другую половину, не позволяя жъ до указа отпускомъ за море, оставлять на внутреннюю въ народъ продажу, а съ казенныхъ заводовъ мѣдь на передѣлъ тѣхъ копѣекъ отсылать по истинной цѣнѣ, какъ прежнимъ Правительствующаго Сената опредѣленіемъ велѣно.

(I П. С. З. № 10.499.)

---

25 Января 1756 года.

№ 219. *Кондиціи, заключенныя Монетной Канцеляріей съ гр. А. И. Шуваловымъ.* — **О приготовленіи мѣдныхъ денежныхъ кружковъ на заводахъ, принадлежащихъ гр. А. И. Шувалову.**

1756 года Января двадцать пятаго дня, въ Монетной Канцеляріи съ его сіятельствомъ, генералъ-аншефомъ, Ея Императорскаго Величества лейбъ-компаніи поручикомъ, дѣйствительнымъ камергеромъ, генералъ-адъютантомъ, обоихъ россійскихъ орденовъ и святыя Анны кавалеромъ, графомъ Александръ Ивановичемъ Шуваловымъ, по силѣ Ея Императорскаго Величества полученнаго изъ Правительствующаго Сената въ Монетную Канцелярію сего-жъ Января двадцать четвертаго числа на поданное во оный Правительствующій Сенатъ изъ Монетной Канцеляріи доношеніе указу (объ отдачѣ имѣющейся въ Москвѣ на монетномъ дворѣ къ передѣлу наличной штыковой мѣди для производенія оной на водѣйствующихъ собственныхъ его сіятельства желѣзныхъ, состоящихъ въ Малоярославецкомъ, въ Боровскомъ и Медынскомъ уѣздахъ, ковки, плащенія и обрѣзу въ кружки), заключены слѣдующаго содержанія кондиціи:

1.

Помянутую, имѣющуюся въ Москвѣ на монетномъ дворѣ, наличную мѣдь сорокъ тысячъ пудъ, состоящую въ большихъ и малыхъ штыкахъ, а ежели явится и болѣе, то всю, принимать на вѣсъ въ Москвѣ (кромѣ запрудной) управителю его сіятельства, Ивану Шмидту, и на первый случай принять десять тысячъ пудъ, а впредь, сколько имъ когда требовано будетъ, тое мѣдь принимать-же, которая отдавана будетъ отъ Монетной Конторы безъ задержанія.

2.

Тое мѣдь на коштѣ его сіятельства и присмотрѣ возить на показанные желѣзные заводы, которую тамо ковать, плащить водою и въ колѣнчатые кружки обрѣзывать въ такую препорцію и вѣсъ, какъ обыкновенно нынѣ въ Москвѣ на монетномъ дворѣ дѣлаютъ, и къ тому передѣлу всѣ инструменты и матеріалы и работные люди имѣютъ быть его сіятельства. Буде-жъ, паче чаянія, слухи будутъ о воровскихъ людяхъ или о разбояхъ, то въ такомъ случаѣ о провозѣ мѣди на заводъ и съ завода передѣланной мѣди въ кружки употреблять опредѣленный для охраненія конвой, котораго оному управителю требовать отъ Монетной Конторы, а той Конторѣ о дачѣ онаго по силѣ посланнаго изъ Правительствующаго Сената въ государственную Военную Коллегію указу, и имѣть сношеніе оной коллегіи съ Конторою, которому конвою и быть на казенномъ коштѣ.

3.

Кружки дѣлать въ указный вѣсъ, по восьми сотъ кружковъ изъ пуда, а ежели оное не всегда можно такъ точно потрафить, то положить ремедіумъ, какъ и нынѣ на монетномъ дворѣ тяжеле или легче у двѣнадцати пудъ двадцати фунтовъ или у ста рублевъ по четыре фунта, и

тѣ кружки дѣлать чистою работою и безъ щербинъ, а ежели которые явятся при бракѣ на заводахъ негодные въ печатаніе или выше и ниже указнаго вѣсу и ремедіума, выкидывать и отдавать обратно, которые паки передѣлать его сіятельства коштомъ.

4.

Угаръ, сколько онаго у всего передѣла будетъ, какъ отъ штыковъ, такъ и отъ обрѣзной кроховой мѣди принимать его сіятельству на свой счетъ и, коликаго числа не явится, то отдавать собственную его сіятельства, выключая изъ того, ежели при ковкѣ той принятой мѣди съ запрудою или съ окалиной явится, которую принимать отъ него въ Монетную Контору обратно.

5.

Сдѣланные и обракованные на заводахъ кружки, дабы при пріемахъ между отдатчиками не могло происходить какихъ замѣшательствъ, класть въ мѣшки, въ каждый отъ десяти и до двадцати руб. и потомъ, закупоря въ ящикахъ или бочкахъ, на наемныхъ подводахъ возить въ Москву его сіятельства коштомъ, которыя по привозѣ отъ Монетной Конторы приниманы быть имѣютъ того-жъ дня, дабы тѣмъ наемщикамъ напрасно за простой платы причинено быть не могло и тѣ ящики или бочки отданы будутъ обратно для отвозу отдаваемой съ Монетнаго Двора въ штыкахъ мѣди.

6.

Всю тое наличную мѣдь, сорокъ тысячъ пудъ или сколько нынѣ оной по вѣсу явится, на тѣхъ его сіятельства заводахъ передѣлать и отдать въ готовыхъ кружкахъ отъ пріему мѣди въ два года, буде же, отъ чего Боже сохрани, какое нечаянное поврежденіе случится на заводѣ, то дано быть имѣетъ время для исправленія.

7.

За вышеписанные той мѣди ковку, плащеніе, за обрѣзъ и за провозъ въ оба пути, какъ отъ Москвы до заводовъ, такъ и обратно въ Москву, за пудъ выдавано будетъ изъ казны по семидесяти по пяти копѣекъ за пудъ, и впередъ выдано будетъ его сіятельству рублевою монетою отъ Монетной Канцеляріи десять тысячъ рублевъ, а по передѣлѣ и по заставкѣ на оную сумму кружковъ копѣечныхъ, впередъ же еще выдавать пять тысячъ руб., потомъ таковымъ порядкомъ до окончанія передѣла мѣди выдача денегъ производжена быть имѣетъ, не продолжая болѣе трехъ дней.

8.

Для свидѣтельства въ препорціи въ плащеньи полосъ и обрѣзныхъ кружковъ посланы быть имѣютъ на тѣ его сіятельства заводы отъ Монетной Конторы пробирерь, плавильный мастеръ и знающіе мастеровые люди, сколько ихъ потребуется, достойные и въ томъ дѣлѣ искусство знающіе, изъ которыхъ минцъ-пробирерь содержанъ будетъ на казенномъ, а прочихъ мастеровыхъ людей содержать его сіятельству на своемъ коштѣ, а квартиры, какъ мастеровымъ людямъ, такъ и пробиреру, даны-бъ были отъ его сіятельства готовыя.

9.

Когда будетъ плащиться мѣдь, то тѣмъ пробиреру и мастеровымъ людямъ браковать сперва въ полосахъ, а потомъ въ обрѣзныхъ кружкахъ, указнаго-ль вѣсу, дабы за незнаніемъ находящихся при тѣхъ его сіятельства заводахъ работныхъ людяхъ не могли быть тяжелыя или легкія, которыя должно будетъ паки плавить, отъ чего въ задѣльныхъ и въ угарѣ напрасный двойной убытокъ понесенъ будетъ.

10.

Всѣ тѣ кружки при рапортѣ, за бракомъ того пробирера, покладывая, какъ выше предписано, въ мѣшкахъ, закупоря въ ящикахъ или бочкахъ, за печатью посылать на подводахъ его сіятельства въ Москву и отдавать на счетъ и на вѣсъ его сіятельства управителю, Шмидту, или кому отъ него повѣрено будетъ, и, ежели тѣ кружки явятся не въ указный вѣсъ, того на счетъ его сіятельства не ставить, а долженъ будетъ отвѣтствовать пробирерь и мастера.

11.

На первый случай дано будетъ на заводы его сіятельства десять становъ обрѣзныхъ, да плащильныхъ становъ съ принадлежностями три, противъ которыхъ могли-бъ сдѣлать потребное число вновь, и тѣ взятые съ монетнаго двора станы и плащильни возвратить на монетный дворъ въ цѣлости, тако-жъ, ежели потребны будутъ и другіе къ тому дѣлу инструменты, оные потому-жъ для образца отпущены будутъ.

(Архивъ Д-та Государ. Казнач-ва, Монетн. Отдѣл., указы Монетн. Канцеляріи, св. 4, стр. 40.)

---

29 Января 1756 года.

№ 220. *Указъ изъ Монетной Канцеляріи Московской Монетной Конторѣ.* — **Объ отдачѣ, по силѣ заключенныхъ кондицій, имѣющейся въ Москвѣ при монетномъ дворѣ штыковой мѣди для ковки, плащенія и обрѣза въ кружки, на вододѣйствующіе заводы гр. Александра Ивановича Шувалова.**

По указу Ея Императорскаго Величества, Монетная Канцелярія приказали: понеже полученнымъ въ Монетную Канцелярію на поданное изъ оной Канцеляріи, объ отдачѣ его сіятельству, генералъ-аншефу, Ея Императорскаго Величества лейбъ-компаніи поручику, дѣйствительному камергеру, генералъ-адъютанту, обоихъ россійскихъ орденовъ и святыя Анны кавалеру, графу Александру Ивановичу Шувалову, имѣющейся въ Москвѣ на монетномъ дворѣ къ передѣлу копѣекъ наличной штыковой мѣди для производженія оной на вододѣйствующихъ, собственныхъ его сіятельства, желѣзныхъ заводахъ, состоящихъ въ Малоярославскомъ, въ Боровскомъ и въ Медынскомъ уѣздахъ, ковки, плащенія и обрѣзу въ копѣечные кружки за требуемую его сіятельствомъ цѣну по семидесяти по пяти копѣекъ за каждый пудъ, съ его при томъ угаромъ и провозомъ въ оба пути, на объявленныхъ отъ его сіятельства кондиціяхъ въ Правительствующій Сенатъ доношеніе, изъ онаго Правительствующаго Сената сего Января 24 дня указомъ повелѣно учинить о томъ во всемъ по мнѣнію Монетной Канцеляріи, а о дачѣ де конвоя въ Военную Коллегію изъ Сената указъ посланъ. И во исполненіе онаго Правительствующаго Сената указа о произведеніи вышепредписанной, имѣющейся въ Москвѣ на монетномъ дворѣ наличной, штыковой мѣди на заводахъ его сіятельства, въ Монетной Канцеляріи съ обѣихъ сторонъ заключены сего Января 25 дня кондиціи,

по силѣ которыхъ 7 пункта, по требованію его сіятельства напередъ и десять тысячъ рублей (о которыхъ его сіятельство требовалъ, чтобъ тѣ деньги выдать ему здѣсь отъ Монетной Канцеляріи) серебряною монетою съ С.-Петербургскаго монетнаго двора его сіятельству выданы, того ради съ вышеписанныхъ кондицій, каковы съ обѣихъ сторонъ заключены, во оную Монетную Контору послать при указѣ копіи (съ коихъ копіи при семъ и посланы) и велѣть: объ отдачѣ и произведеніи вышеупоминаемой, имѣющейся въ наличности, къ дѣлу копѣекъ мѣди на заводы его сіятельства и въ прочемъ поступать той Конторѣ по тѣмъ кондиціямъ во всемъ непремѣнно, и по силѣ тѣхъ кондицій для свидѣтельства въ препорціи въ плащеніи полосъ и обрѣзныхъ кружковъ на тѣ его сіятельства заводы минцпробирера и прочихъ мастеровыхъ людей съ довольнымъ въ томъ, какимъ имъ образомъ, будучи при томъ, поступать, наставленіемъ, дабы, ежели посланы будутъ неискусные, отъ ихъ нераченія какихъ неисправностей не послѣдовало, и сколько когда означенной мѣди на заводы его сіятельства отдано и съ тѣхъ заводовъ кружковъ въ привозѣ и въ пріемѣ будетъ, о томъ, по отдачѣ мѣди, а кружковъ по пріемѣ, присылать въ Монетную Канцелярію рапорты съ первою почтою неотложно, а за печатаніе тѣхъ кружковъ задѣльныя деньги производить противъ того, какъ и нынѣ тамъ производится за перепечатку грошевиковъ въ копѣйки, по пятнадцати копѣекъ, да за гурченіе противъ производившейся нынѣ тамъ (какъ въ присланной въ Монетную Канцелярію изъ оной Монетной Конторы Декабря отъ 15 дня минувшаго 1755 года при доношеніи справкѣ показано) цѣны по одной копѣйкѣ съ половиною и того по шестнадцати копѣекъ съ половиною за пудъ, а болѣе того за ту печатку копѣекъ отнюдь не производить, чего той Монетной Конторѣ накрѣпко наблюдать, а сколько тѣхъ копѣекъ сдѣлано будетъ, о томъ по прежде посланнымъ изъ Монетной Канцеляріи указамъ присылать въ Монетную Канцелярію седмичные рапорты. И Монетной Конторѣ чинить о томъ по сему Ея Императорскаго Величества указу.

Иванъ Шлаттеръ.

(Архивъ Д-та Государ. Казнач-ва, Монетн. Отдѣл., указы Монетн. Канцеляріи, св. 4, № 18.)

---

15 Февраля 1756 года.

№ 221. *Указъ изъ Монетной Канцеляріи Московской Монетной Конторѣ.*— **О приготовленіи впредь золотыхъ пяти и десятирублевыхъ кружковъ надлежащей пробы.**

По указу Ея Императорскаго Величества, Монетная Канцелярія, имѣя разсужденіе, что сего Февраля 7 числа, при доношеніи изъ оной Конторы отъ посланныхъ туда въ ту Контору, возвратно присланныхъ отсюда, семи тысячъ золотыхъ кружковъ, кои здѣсь явились по опробованіи ниже указной пробы, а именно: пятирублевые — первый восемьдесятъ семь золотниковъ двѣ трети, второй восемьдесятъ семь золотниковъ и съ полуторой шестиной, десятирублевые — первый восемьдесятъ семь золотниковъ съ третью и съ полушестиной, второй восемьдесятъ семь золотниковъ съ третью, присланы оставшіе тамъ, взятые на штокъ-пробы, кружки за казенною печатью, для учиненія вѣрной контра-пробы, кромѣ тѣхъ пробагировъ, коими прежде пробованы и оказались яко бы ниже указной пробы, и буде оные находящимися тамъ минцпробиреромъ Шагинымъ и пробирными мастерами Ивановымъ и Бобровщиковымъ еще пробованы и явились де противъ прежде учиненныхъ ими жъ при отдачѣ тѣхъ кружковъ въ Контору пробъ въ сходствѣ восемьдесятъ семь золотниковъ двѣ трети и восемьдесятъ семь золотниковъ пять шестинъ, и какой по контра-пробѣ окажутся, въ тое Контору опредѣлить указомъ, и при томъ же представленіе, чтобъ для избѣжанія излишняго между С.-Петербургскимъ и тамошними пробирерами въ показанной пробѣ разности труда и происходящей оттого конфузіи и напраснаго нареканія и потерянія времени, впредь для дѣланія тамъ золотыхъ кружковъ, буде золото въ Москву присылано быть имѣетъ, то-бъ повелѣно оное присылать по приводѣ здѣсь въ С.-Петербургѣ въ указную пробу, изъ котораго въ Москвѣ прямо и дѣланы имѣютъ быть, отчего де разности въ пробахъ могутъ миноваться и Московскій монетный дворъ отъ такого нареканія избудетъ, а при слушаніи того дополненія статскій совѣтникъ и Монетной Канцеляріи главный судья Шлаттеръ объявилъ (о чемъ въ Монетной Канцеляріи вышеозначеннаго 7 числа Февраля въ журналѣ записано), что тѣ присланныя штокъ-пробы имѣетъ освидѣтельствовать онъ, статскій совѣтникъ, самъ и, что по свидѣтельству явится, о томъ Монетной Канцеляріи объявитъ; а сего жъ Февраля 2 числа оный же статскій совѣтникъ въ Монетной Канцеляріи въ присутствіи объявилъ же (о чемъ того числа въ журналѣ записано-жъ), что де показанныя, присланныя изъ Москвы изъ оной Конторы, золотыхъ монетъ штокъ-пробы имъ, статскимъ совѣтникомъ, свидѣтельствованы и пробованы, которыя и явились слѣдующихъ пробъ, а именно: минцпробирера Шагина отъ пятирублевыхъ—восемьдесятъ семь золотниковъ съ третью, его жъ отъ десятирублевыхъ— восемьдесятъ семь золотниковъ съ половиною; пробирныхъ мастеровъ: Боровщикова отъ пятирублевыхъ восемьдесятъ золотниковъ двѣ трети, его жъ отъ десятирублевыхъ—восемьдесятъ семь золотниковъ съ третью; Егора Иванова отъ пятирублевыхъ восемьдесятъ семь золотниковъ двѣ трети, его жъ отъ десятирублевыхъ—восемьдесятъ семь золотниковъ пять шестинъ. И тѣ пробы за своего печатью объявилъ въ Монетную Канцелярію,— приказали: понеже оныя золотыя штокъ-пробы и по свидѣтельству объявленнаго статскаго совѣтника явились разныхъ и ниже указной пробы, чего ради ихъ за такою въ пробахъ разностью и употреблять въ предѣлъ монетъ не можно, того ради оной Конторѣ велѣть о учиненіи о томъ, откуда такая въ пробахъ, также и въ вѣсу, неисправность произошла, слѣдствія и о передѣлѣ тѣхъ кружковъ въ указную пробу и вѣсъ на коштъ виновныхъ и о прочемъ, о всемъ, учинить по силѣ посланнаго изъ Монетной Канцеляріи въ тое Контору минувшаго Января отъ 19 числа указу немедленное и непремѣнное исполненіе, ибо оная разность въ пробахъ, какъ видно, произошла отъ неисправной сплавки и вымѣшиванія золота, а дабы изъ тѣхъ неисправныхъ кружковъ не могли быть употреблены съ исправными кружками, того ради тѣ неисправные кружки переплавить при присутствіи Монетной Конторы члена, что же оная Контора представляла, дабы, для убѣжанія С.-Петербургскими и тамошними пробирерами въ показанной пробѣ разности и труда, впредь для дѣланія тамъ золотыхъ кружковъ, буде золото въ Москву присылано быть имѣетъ, тобъ оное присылать по приводѣ здѣсь въ указную пробу, о томъ Монетною Канцеляріею и учреждено будетъ посредство впредь. И Монетной Конторѣ учинить о томъ по сему Ея Императорскаго Величества

указу, а показанныя штокъ-пробы, за печатью объявленнаго статскаго совѣтника Шлаттера, для записки въ приходъ и храненія съ прочими пробами, отосланы при указѣ къ ассесору и казначею Маслову-Нелединскому.

Иванъ Шлаттеръ.

(Архивъ Д-та Государ. Казнач-ва, Монет. Отдѣл., указы Монетн. Канцеляріи, св. 4, № 34.)

27 Февраля 1756 года.

№ 222. *Указъ изъ Монетной Канцеляріи Московской Монетной Конторѣ.* — **О дѣланіи по полтора пуда рублевой и полтинной золотой монеты.**

По указу Ея Императорскаго Величества, Монетная Канцелярія, по предложенію статскаго совѣтника и оной Канцеляріи главнаго судьи Шлаттера, о чемъ сего Февраля 27 числа въ оной Канцеляріи въ журналѣ записано, что сего жъ Февраля 26 числа онъ, статскій совѣтникъ, призыванъ былъ къ его высокографскому сіятельству, генералъ-аншефу, Ея Императорскаго Величества генералъ-адъютанту, лейбъ-компаніи поручику, дѣйствительному камергеру, сенатору и обоихъ россійскихъ орденовъ и святыя Анны кавалеру, графу Петру Ивановичу Шувалову, который ему, статскому совѣтнику, объявилъ, что Ея Императорское Величество указать соизволила сдѣлать на монетномъ дворѣ рублевой и полтинной монеты изъ золота восемьдесятъ восьмой пробы, такимъ расчисленіемъ и пропорціею, какъ имперіалы и полуимперіалы дѣлаются, каждагс сорта по полтора пуда и напечатать противъ взнесенныхъ къ нему, господину генералу и кавалеру, прошлаго 1755 года Декабря 22 дня образцовыхъ золотыхъ монетъ, токмо съ такою отмѣною, чтобъ на рублевой монетѣ на одной сторонѣ реверсъ печатать съ реверса двухрублевой монеты, а на полтинной противъ того, каковы образцовыя монеты взнесены, а на другихъ сторонахъ портреты Ея Императорскаго Величества съ обыкновенною подписью, того ради приказали въ оную Контору послать указъ и велѣть въ силу вышеобъявленнаго Ея Императорскаго Величества Высочайшаго указа означенныхъ рублевыхъ и полтинныхъ монетъ каждаго сорта по полтора пуда изъ наличнаго, имѣющагося тамъ на монетномъ дворѣ, золота восемьдесятъ восьмой пробы, съ такимъ расчисленіемъ и пропорціею, какъ полуимперіалы и имперіалы дѣлаются, сдѣлать тамъ въ самой крайней скорости чистою и искусною работою во всякой исправности, и по отдѣланіи и напечатаніи, для взносу къ Ея Императорскому Величеству, прислать сюда въ С.-Петербургъ съ нарочнымъ на почтовыхъ подводахъ неукоснительно, съ показаніемъ, сколько оныхъ каждаго сорта монетъ сдѣлано будетъ и почему со всѣми расходами обойтись имѣютъ, а какимъ образомъ по вышепредписанному въ объявленіи статскаго совѣтника порядку оныя монеты печатать подлежитъ, о томъ посылаются при семъ указѣ абдруки, противъ которыхъ тѣ монеты оной Конторѣ велѣть печатать чистою жъ работою, токмо до воспослѣдованія о хожденіи оныхъ въ народѣ Высочайшей конфирмаціи въ расходъ отнюдь не употреблять. И Монетной Конторѣ учинить о томъ по сему Ея Императорскаго Величества указу.

Иванъ Шлаттеръ.

(Архивъ Д-та Государ. Казнач-ва, Монетн. Отдѣл., указы Монетн. Канцеляріи, св, 4, № 39.)

12 Марта 1756 года.

№ 223. *Указъ изъ Монетной Канцеляріи Московской Монетной Конторѣ.* — **О передѣланіи золотыхъ кружковъ на коштъ виноватыхъ.**

По указу Ея Императорскаго Величества, Монетная Канцелярія, по доношенію оной Конторы, которымъ требовала указа, чтобъ отправленные туда обратно для передѣла, за неисправностью въ пробѣ, пяти и десятирублевые золотые кружки перепечатать въ дѣйствительныя монеты, и буде оные кружки по чиненнымъ тамъ двумя минцпробирерами и двумя пробирными мастерами пробамъ явились указныхъ пробъ, приказали: понеже оные золотые кружки, по свидѣтельству и по опробованіи статскимъ совѣтникомъ и Монетной Канцеляріи главнымъ судьею Шлаттеромъ присланной изъ оной Конторы отъ тѣхъ кружковъ штокъ-пробы проявились неуказной же пробы, чего ради о передѣланіи тѣхъ кружковъ на коштъ виноватыхъ и указъ въ тое Контору изъ Монетной Канцеляріи уже посланъ, и для того о немедленномъ по оному, посланному въ тое Контору, указу исполненіи послать въ оную Контору указъ. И Монетной Конторѣ учинить о томъ по прежде посланнымъ и по сему Ея Императорскаго Величества указу.

Иванъ Шлаттеръ.

(Архивъ Д-та Государ. Казнач-ва, Монетн. Отдѣл., указы Монетн. Канцеляріи, св. 4, № 44.)

14 Марта 1756 года.

№ 224. *Указъ изъ Монетной Канцеляріи Московской Монетной Конторѣ.* — **Объ отдѣленіи изъ двухрублевыхъ червонныхъ лигатуры чрезъ антимонію.**

Сего Марта 12 дня, по указу Ея Императорскаго Величества, Монетная Канцелярія, по присланному изъ оной Монетной Конторы репорту, которымъ объявляла, что въ той Конторѣ опредѣлено находящимся тамъ при монетномъ дворѣ минцпробиреру Мощалкину и пробирнымъ мастерамъ Иванову и Бобровщикову въ тое Контору подать рапортъ: изъ двухрублевыхъ червонныхъ по особливому искусству, какъ въ Петербургѣ признано, лигатуру отдѣлить могутъ-ли и какъ именно, буде же не могутъ, то показать, какимъ образомъ тамъ оные червонные съ лигатурою раздѣлить возможно, усматривая, способъ къ казенной прибыли у раздѣленія золота отъ серебра; мастеръ Вихляевъ, взявъ отъ него извѣстіе, по искусству своему то раздѣленіе чинить можетъ-ли, — приказали: въ оную Монетную Контору послать указъ, велѣть то отдѣленіе изъ показанныхъ двухрублевыхъ червонныхъ лигатуры производить чрезъ антимонію такъ, какъ низкопробное золото, дабы имѣющееся въ тѣхъ двухрублевыхъ монетахъ серебро (какъ по учиненной здѣсь за вардейномъ Сафьянниковымъ изъ одной монеты пробѣ показано въ содержаніи изъ фунта чистаго золота семьдесятъ пять золотниковъ, серебра семь золотниковъ, да мѣди четырнадцать золотниковъ) утратиться не могло, а мѣдь хотя и сгоритъ, въ томъ нужды обстоять не будетъ. И Монетной Конторѣ чинить о томъ по сему Ея Императорскаго Величества указу.

Иванъ Шлаттеръ.

(Архивъ Д-та Государ. Казнач-ва, Монетн. Отдѣл., указы Монетн. Канцеляріи, св. 4, № 45.)

15 Марта 1756 года.

№ 225. *Высочайшій указъ, объявленный Шлаттеру гр. П. И. Шуваловымъ.*—**О приготовленіи золотыхъ полтинниковъ, импеpіаловъ и полуимперіаловъ.**

Высокородный и высокопочтенный г. статскій совѣтникъ, Ея Императорское Величество, Всемилостивая Государыня, указать соизволила: 3 пуда золота передѣлать въ монету, а именно: пудъ въ полтинники (какіе поднесены Ея Величеству для Высочайшей апробаціи) полтора пуда въ десятирублевыя импеpіалы, полъ пуда въ полуимперіалы. Вашего высокородія охотный слуга

Графъ П. Шуваловъ.

(Архивъ Д-та Госуд. Казнач-ва, Монетн. Отд., дѣло № 952.)

20 Марта 1756 года.

№ 226. *Сенатскій указъ.*—**О платежѣ заводчикамъ за привозимую въ Екатеринбургъ на дѣланіе копѣекъ мѣдь передѣланными мѣдными копѣйками и о дозволеніи имъ перевозить мѣдь въ Москву.**

Правительствующій Сенатъ, по доношенію Монетной Канцеляріи, коимъ по доношенію жъ изъ Канцеляріи Главнаго Правленія Сибирскихъ и Казанскихъ заводовъ объ исходатайствованіи отъ Правительствующаго Сената ассигнаціи, объ отпускѣ въ ту Канцелярію Главнаго Правленія Сибирскихъ и Казанскихъ заводовъ денежной казны 100.000 руб. серебряною монетою изъ Казанской губерніи и той губерніи изъ Вятской и Пермской провинцій, на заплату дальнимъ Оренбургской и Казанской губерній заводчикамъ за присылаемую отъ нихъ на дѣло копѣекъ мѣдь и на вымѣнъ грошевиковъ, представляетъ, что, по мнѣнію той Монетной Канцеляріи, на платежъ онымъ заводчикамъ серебряной монеты 100.000 руб. ассигновать туда не надлежитъ для того, что и прежде сего, когда на Екатеринбургскихъ заводахъ передѣлъ мѣдныхъ денежекъ и полушекъ производился, то и тогда за привозимую отъ партикулярныхъ заводчиковъ мѣдь, по передѣлѣ въ денежки и полушки, платежъ произвоженъ былъ тою жъ мѣдною монетою, которые, получая тотъ платежъ, въ отвозѣ на свои заводы или куда потребно какъ въ подводахъ, такъ и прочихъ къ тому ихъ принадлежностяхъ исправлялись и жалобъ отъ нихъ не было, почему и нынѣ тѣмъ заводчикамъ за привозимую ими въ Екатеринбургъ мѣдь подлежитъ платежъ производить помянутыми жъ выходимыми изъ передѣла мѣдными копѣйками, которымъ уже передѣлъ начатъ и навсегда, какъ новыя, такъ и перепечатанныя изъ грошевиковъ выходить будутъ съ довольствомъ; къ тому жъ и сверхъ тѣхъ, выходимыхъ изъ передѣлу копѣекъ, отъ Сибирской губерніи, да отъ той Канцеляріи Главнаго заводовъ Правленія, къ тому денежному дѣлу на вымѣнъ грошевиковъ и на платежъ заводчикамъ за мѣдь отпущено по 50.000 руб., чѣмъ въ томъ платежѣ исправляться весьма возможно; а хотя де оные заводчики въ случаѣ, паче чаянія, недостатка къ платежу готовыхъ копѣекъ нѣсколько времени выходу изъ передѣлу и принуждены будутъ ожидать, но то имъ не въ тягость и жалобы имъ въ томъ приносить не для чего, понеже они, когда мѣдь и въ партикулярную продажу употребляютъ, то оную также на своихъ подводахъ съ заводовъ привозятъ и по немалопродолжительномъ времени, какъ не безызвѣстно, платежъ получаютъ, а не на готовыя деньги продаютъ; ежели жъ де на платежъ онымъ заводчикамъ за мѣдь, по представленію оной заводской Канцеляріи, перевесть требуемую сумму серебряною монетою, за которую Монетная Канцелярія по присылаемымъ требованіямъ должна будетъ отпуски производить съ монетныхъ дворовъ, то отъ того капиталъ монетныхъ дворовъ можетъ придти въ умаленіе, а вышепредписанныхъ мѣдныхъ копѣекъ по выходѣ изъ передѣлу, за неупотребленіемъ въ тотъ заводчикамъ платежъ, накопится сумма немалая и лежать будетъ втуне, которыя принуждено будетъ оттуда вывозить съ немалымъ казеннымъ убыткомъ, отъ чего интересу Ея Императорскаго Величества во обращеніи послѣдуетъ остановка и отъ провозу серебряной монеты до Екатеринбурга напрасной казенной убытокъ же; а при томъ, ежели Правительствующій Сенатъ заблагопринять соизволитъ, то по мнѣнію жъ Монетной Канцеляріи вышеписаннымъ заводчикамъ, которые по близости въ Москвѣ заводы имѣютъ, дабы имъ по возможности облегченіе придать, надлежитъ отъ Бергъ-Коллегіи объявить, не пожелаютъ-ли они, для прописанныхъ въ доношеніи заводской Канцеляріи обстоятельствъ, мѣдь отвозить съ тѣхъ заводовъ для передѣлу въ копѣйки въ Москву на монетный дворъ, которая съ лучшимъ способомъ и поспѣшностію передѣлана быть можетъ на заводахъ генерала-аншефа, Ея Императорскаго Величества генералъ-адъютанта, лейбъ-компаніи поручика и кавалера, графа Александра Ивановича Шувалова, а тѣ заводчики платежемъ за ту мѣдь удовольствованы будутъ въ Москвѣ отъ Монетной Конторы по выходѣ изъ передѣла копѣекъ, а которые въ Москву возить тое мѣдь не пожелаютъ, онымъ попрежнему отвозить на Екатеринбургскіе заводы, за которую и платежъ получать тамъ мѣдными жъ копѣйками; и требуетъ о томъ указу. Приказали: о платежѣ заводчикамъ за привозимую въ Екатеринбургъ тѣми заводчиками на дѣло копѣекъ мѣдь выходимыми изъ передѣла копѣйками и о дозволеніи тѣмъ заводчикамъ возить мѣдь въ Москву, которые по близости состоятъ, и о прочемъ учинить по вышеписанному Монетной Канцеляріи представленію и мнѣнію.

(I П. С. З. № 10.526.)

29 Марта 1756 года.

№ 227. *Рапортъ Монетной Канцеляріи въ Правительствующій Сенатъ.* — **О приготовленіи золотыхъ рублевиковъ и полтинниковъ съ уменьшеніемъ въ вѣсѣ, для покрытія передѣльныхъ расходовъ.**

По Высочайшему Ея Императорскаго Величества указу дѣлаются нынѣ на монетныхъ дворахъ золотыя 88-й пробы рублевыя и полтинныя монеты, которыя по взносѣ къ Ея Императорскому Величеству въ народѣ уповательно обращаться будутъ, токмо о хожденіи онымъ въ народѣ еще не публиковано, безъ чего въ народномъ онымъ хожденіи небезсумнительно быть можетъ.

Того ради отъ Правительствующаго Сената Монетная Канцелярія, чрезъ сіе донесши, требуетъ Ея Императорскаго Величества указа, дабы повелѣно было о хожденіи вышеписаннымъ золотымъ рублевымъ и полтиннымъ монетамъ въ народѣ публиковать печатными указами съ пріобщеніемъ при томъ, съ какимъ оныя монеты изображеніемъ печа-

таться будутъ, знаковъ, которымъ Монетная Канцелярія и абдруки оловянные при семъ взноситъ и мнѣніе свое представляетъ, что оныя золотыя рублевыя и полтинныя монеты для возвращенія того убытка, которой можетъ при дѣлѣ оной, яко мелкой монеты, происходить противъ крупной монеты въ задѣльныхъ деньгахъ, надлежитъ дѣлать противъ дѣлающихся той же пробы имперіаловъ и полуимперіаловъ съ уменьшеніемъ толикаго числа въ вѣсу, сколько въ задѣльныхъ деньгахъ излишества происходить имѣетъ, а паче предаетъ о томъ въ высокое разсужденіе Правительствующему Сенату и ожидаетъ Ея Императорскаго Величества повелительнаго указу.

(Моск. Архивъ М-ва Юстиціи, дѣла Сената, кн. № 377/2.860, л. 276.)

---

3 Апрѣля 1756 года.

№ 228. *Сенатскій указъ, данный на имя главнаго судьи Монетной Канцеляріи, статскаго совѣтника Шлаттера.* — **О размноженіи имѣющихся въ Сибири Нерчинскихъ и прочихъ серебряныхъ заводовъ и приведеніи ихъ въ лучшее состояніе. — Съ приложеніемъ доношенія и проекта по сему предмету статскаго совѣтника Шлаттера.**

Правительствующій Сенатъ, по поданному отъ васъ доношенію и приложенному при томъ, учиненному вами, въ силу Правительствующаго Сената опредѣленія, какимъ образомъ и наилучшимъ способомъ имѣющіеся въ Сибири Нерчинскіе и прочіе серебряные заводы (кромѣ Колывано-Воскресенскихъ) въ лучшее состояніе и размноженіе привесть, проекту и плану, и по присланнымъ въ Сенатъ отъ дѣйствительнаго статскаго совѣтника и Екатеринбургскаго Главнаго Командира Щербинина и отъ тамошней Заводской Канцеляріи, такожъ и изъ Бергъ-Коллегіи, представленіямъ, касающимся до тѣхъ же Нерчинскихъ заводовъ, приказали: въ размноженіи помянутыхъ, имѣющихся въ Сибири, Нерчинскихъ и прочихъ принадлежащихъ къ оному серебряныхъ заводовъ и въ приведеніи въ лучшее состояніе поступать во всемъ на вышеозначенномъ, изображенномъ въ проектѣ и планѣ вашемъ, основаніи, который Правительствующій Сенатъ для пользы Ея Императорскаго Величества Высочайшихъ интересовъ заблагопріемлетъ, и для того учинить слѣдующее: 1) Произведенію всего онаго дѣла быть въ настоящее дѣйство быть въ вѣдомствѣ у васъ до будущаго указа особою Экспедиціею. А тамъ по способности и близости въ смотрѣніе и произведеніе жъ поручить генералъ-маіору и Иркутскому вице-губернатору Вульфу, придавъ ему въ помощь обрѣтающихся на Нерчинскихъ заводахъ ассесора Банира и маркшейдера Іона, да обрѣтающагося въ Москвѣ при Бергъ-Коллегіи пробирнаго мастера Леймана, и быть имъ маркшейдеру Іону, какъ и прежде о награжденіи его въ Бергъ-Коллегію представлено, оберъ-бергъ и гиттенмейстеромъ съ жалованьемъ въ годъ 600 руб., а Лейману бергмейстеромъ съ жалованьемъ по 400 руб., и его, Леймана, для полученія, какимъ образомъ, пріѣхавъ на заводы, поступать, наставленія Бергъ-Коллегіи выслать въ Санктпетербургъ немедленно и велѣть явиться у васъ, а какимъ же образомъ въ произведеніи того дѣла поступать, о томъ вамъ, на основаніи предписаннаго проекта и сего опредѣленія, сочиня генеральную инструкцію, для апробаціи представить Правительствующему Сенату, и означеннымъ Іону и Лейману объявя указъ, привесть къ присягѣ и за повышеніе чиновъ взять на лазаретъ по указу. Что же касается до присланныхъ въ Сенатъ отъ дѣйствительнаго статскаго совѣтника Щербинина, а потомъ и изъ Бергъ-Коллегіи, объ отправленіи въ Нерчинскъ для изслѣдованія о тамошнихъ непорядкахъ и прочаго ассесора Алексѣева съ командою и объ отысканныхъ по Нерчинскимъ заводамъ обстоятельствахъ, доношеній, оныя для разсмотрѣнія и о надлежащемъ учиненіи сходственнаго съ нынѣшнимъ учрежденіемъ опредѣленія отослать, и посланы при семъ, къ вамъ статскому совѣтнику и впредь, какъ Бергъ-Коллегіи, такъ и Канцеляріи Главнаго Правленія Сибирскихъ и Казанскихъ заводовъ, что до тѣхъ Нерчинскихъ заводовъ касаться будетъ, письменное сношеніе имѣть съ вами. 2) Для распространенія тѣхъ Нерчинскихъ заводовъ и умноженія хлѣбопашества, къ находящимся нынѣ 2.132 душамъ, по разсмотрѣнію генералъ-лейтенанта и Сибирскаго губернатора Мятлева и Иркутскаго вице-губернатора Вульфа, изъ Кузнецкаго, Томскаго, или изъ другихъ вѣдомствъ, по способности и близости, приписать и переселить къ тѣмъ заводамъ на свободныя и выгодныя мѣста еще мужеска пола 2.868 душъ, только онымъ крестьянамъ то переселеніе учинить, смотря по препорціи, дабы и въ тѣхъ мѣстахъ опустошенія и въ хлѣбопашествѣ оскудѣнія не сдѣлать, и велѣть селить ихъ съ добрымъ осмотрѣніемъ въ нужныхъ мѣстахъ и, сколько гдѣ поселено будетъ, имѣть исправныя вѣдомости. 3) На содержаніе и размноженіе часто реченныхъ Нерчинскихъ, также и вновь по проекту назначенныхъ мѣдныхъ заводовъ, показанную въ томъ проектѣ и планѣ годовую сумму, съ прежде отпускаемыми изъ губерніи 10.000 руб., опредѣлить 60.000 руб., въ которое число прежніе 10 000 руб. отпускать изъ губерніи, какъ и прежде отпусканы были; а къ тому нынѣ на первой годъ 50.000 руб. отпустить туда серебряною монетою заимообразно изъ Монетной Канцеляріи изъ долговыхъ на оной винныхъ денегъ, которые возвращены быть имѣютъ впредь отъ воспослѣдующей тѣхъ же Нерчинскихъ заводовъ серебра прибыли, какъ въ восьмомъ пунктѣ того вашего проекта показано. 4) Имѣющееся въ Санктпетербургѣ Нерчинское золото и серебро на монетномъ дворѣ передѣлать въ монеты и употребить на покупку иностраннаго золота и серебра, изъ оныхъ же и доимки, надлежащія по тѣмъ Нерчинскимъ заводамъ, платить и впредь все выплавляемое на оныхъ Нерчинскихъ заводахъ золото и серебро присылать на Санктпетербургскій монетный дворъ, для раздѣленія и передѣла въ монеты, изъ котораго, какъ за подушныя деньги, такъ и за употребленную на содержаніе оныхъ заводовъ сумму, платежи чинить съ того монетнаго двора; а затѣмъ достальное тѣхъ Нерчинскихъ заводовъ серебро имѣть въ капиталѣ монетныхъ дворовъ особо; ибо тѣ Нерчинскіе заводы состоятъ и понынѣ въ вѣдомствѣ Бергъ-Коллегіи и Канцеляріи Главнаго Правленія Сибирскихъ и Казанскихъ заводовъ; и въ данномъ Ея Императорскаго Величества бригадиру, (что потомъ былъ генералъ-маіоромъ) Беэру, Мая 1 дня 1747 года, о Колывано-Воскресенскихъ заводахъ именномъ указѣ, о тѣхъ Нерчинскихъ заводахъ же ничего не изображено. А въ 1752 году, по представленію Монетной Канцеляріи, привезенное въ Москву Нерчинское серебро объявленнымъ въ сообщеніи въ ту Канцелярію изъ Кабинета Ея Императорскаго Величества, отъ 25 Февраля 1752 года, Ея Императорскаго Величества указомъ велѣно, то Нерчинское серебро

взять изъ Москвы сюда и здѣсь оное съ привезеннымъ изъ Колывано-Воскресенскаго Горнаго Начальства въ 1752 году серебромъ раздѣлять, и впредь привозимое изъ Нерчинска серебро для раздѣленія сюда присылать, а въ Москвѣ онаго за великимъ убыткомъ не раздѣлять, и тѣмъ указомъ оные Нерчинскіе серебряные заводы по тому же отъ вѣдомства Бергъ-Коллегіи, кромѣ повелѣнія, чтобъ раздѣлять оное здѣсь, а не въ Москвѣ, не отрѣшены жъ, слѣдственно и серебро съ тѣхъ Нерчинскихъ заводовъ, какъ донынѣ полученное, такъ и впредь получаемое, на содержаніе и размноженіе тѣхъ же Нерчинскихъ заводовъ и принадлежитъ. 5) Для караула и разсылокъ съ Нерчинскихъ заводовъ въ разныя мѣста, въ прибавокъ къ имѣющемуся тамъ капральству, командировать изъ Екатеринбургскихъ ротъ потребное число, чтобъ съ оными цѣлая рота при оберъ и унтеръ-офицерахъ состояла; а чтобъ за командированіемъ оныхъ и въ Екатеринбургѣ недостатка быть не могло, то изъ обрѣтающихся въ Москвѣ тѣхъ же ротъ солдатъ, оставя при Бергъ-Коллегіи одно капральство съ унтеръ-офицеромъ, прочихъ всѣхъ съ ихъ командиры отправить въ Екатеринбургъ безъ всякаго замедленія. 6) Обрѣтающихся нынѣ въ вѣдомствѣ Екатеринбургскомъ собранныхъ рекрутъ, ибо вы означеннымъ проектомъ представляете, чтобъ къ имѣющимся нынѣ на Нерчинскихъ заводахъ 285 человѣкъ плавильныхъ и горныхъ служителей во время рекрутскаго набора или особливо собрать еще 715 человѣкъ, а впредь, для укомплектованія на случившіяся ваканціи, нынѣ съ поселенныхъ и впредь съ поселившихся при тѣхъ заводахъ крестьянъ въ число генеральныхъ рекрутскихъ наборовъ рекрутъ уже не брать и не располагать; 525 и тѣхъ, которые изъ Иркутска назначены къ отправленію въ Нерчинскъ 300 человѣкъ, или сколько оныхъ тамо по послѣднему рекрутскому набору имѣется, изъ Сибири не высылать, а отправить ихъ съ женами и съ дѣтьми къ Нерчинскимъ заводамъ и причислить для распространенія горной и плавильной работы, также и разверствованія и разработыванія новыхъ рудниковъ, въ мастеровые люди безъ взятья вмѣсто ихъ другихъ рекрутъ, и которые изъ нихъ на прежнихъ жилищахъ въ подушный окладъ положены, тѣхъ изъ того подушнаго оклада выключить для того, что и жены и дѣти ихъ туда переселены будутъ, и дабы въ платежѣ за нихъ подушныхъ денегъ оставшимъ излишняго отягощенія не было, а чтобъ и въ бытность ихъ при томъ мастерствѣ ревность и охоту они имѣли, то какъ съ нихъ, такъ и съ прежде имѣющихся въ мастерствѣ людей, подушныхъ денегъ до трехъ лѣтъ не брать же; а что ко взятью подлежать будетъ, оныя, куда надлежитъ, отсылать изъ заводской суммы; а чтобъ ихъ вовсе изъ подушнаго оклада выключить и съ приписныхъ крестьянъ рекрутъ не брать, о томъ разсужденіе имѣть впредь; а въ Военную Коллегію въ указѣ написать: что представленные рекруты въ Сибири оставлены по самой необходимости и малолюдству, для распространенія и умноженія упоминаемыхъ Нерчинскихъ и прочихъ сереброплавящихъ заводовъ, отъ которыхъ Высочайшему Ея Императорскаго Величества интересу знатная польза происходить имѣетъ, и для того отправленныхъ къ пріему и препровожденію оныхъ рекрутъ офицеровъ отъ той Коллегіи надлежащими указами опредѣлить немедленно. 7) Изъ Нерчинскихъ государственныхъ крестьянъ для строенія Уровскаго завода, на который высылка имъ чинена уже по 3 года, для представленныхъ отъ генералъ-лейтенанта и Сибирскаго губернатора Мятлева обстоятельствъ (съ котораго представленія при семъ приложена копія) и ихъ крайней невозможности, а паче къ наибольшему въ Нерчинскѣ распространенію хлѣбопашества, что необходимо Высочайшій Ея Императорскаго Величества интересъ требуетъ, впредь болѣе не высылать, а вмѣсто ихъ въ достройкѣ помянутаго завода исправляться имѣющимся тамо и нынѣ вновь опредѣленными людьми и приписными крестьянами.

1755 Декабря 5. Въ Правительствующій Сенатъ отъ статскаго совѣтника и Монетной Канцеляріи главнаго судіи Ивана Шлаттера покорнѣйшее доношеніе.

По данной мнѣ Ноября 22 дня сего 1755 года Правительствующаго Сената, о умноженіи для государственной прибыли на состоящихъ въ Сибири казенныхъ заводахъ серебра, съ журнала копіи велѣно мнѣ, какимъ бы образомъ и наилучшимъ способомъ имѣющіеся въ Сибири Нерчинскіе и прочіе серебряные заводы, кромѣ Колывано-Воскресенскихъ, въ вѣдомствѣ Кабинетскомъ находящихся, въ состояніе и размноженіе привесть, и какими людьми и чрезъ какое время, и на все то сколько казеннаго кошта потребно, и кому по знаемости въ главное смотрѣніе поручить надлежитъ, и на какомъ точно основаніи, дабы чрезъ сіе, кромѣ тѣхъ Колывано-Воскресенскихъ заводовъ, наивсегдашняя польза и прибыль Ея Императорскаго Величества Высочайшему интересу умножаться могла, разсмотря, учинить обстоятельный проектъ и планъ и для разсмотрѣнія представить Правительствующему Сенату безъ укоснѣнія, по которому высокому повелѣнію оный проектъ и планъ мною учиненъ, и при семъ всепокорнѣйше оный вношу; и при томъ Правительствующему Сенату всенижайшее мое благодареніе приношу, что Правительствующій Сенатъ въ такомъ важномъ и полезномъ дѣлѣ на меня полагаться соизволилъ, что мнѣ не малую ревность придастъ наивящше въ томъ трудиться, что ко умноженію прибыли Ея Императорскаго Величества Высочайшему интересу касается; и ежели въ пріобщенномъ при семъ проектѣ и планѣ нѣкоторыя необстоятельства пропущены и не точно мною изъяснены, уповаю, что Правительствующій Сенатъ въ разсужденіи того, что я самъ на вышереченныхъ Нерчинскихъ и прочихъ серебряныхъ заводахъ не бывалъ и, слѣдовательно, о всѣхъ обстоятельствахъ точно извѣстнымъ быть не могу, оное мнѣ милостиво упустить благоволитъ, о которыхъ обстоятельствахъ по вступленіи въ дѣло отъ меня впредь по полученнымъ извѣстіямъ Правительствующему Сенату въ дополненіе всенижайше представлено быть можетъ.

Проектъ и планъ, какимъ образомъ и наилучшимъ способомъ имѣющіеся въ Сибири Нерчинскіе и прочіе серебряные заводы, кромѣ Колывано-Воскресенскихъ, въ лучшее состояніе и размноженіе привесть.

1. Главное дѣло, о которомъ сперва стараться надобно, состоитъ въ томъ, чтобъ въ такомъ отдаленномъ мѣстѣ знающаго и рачительнаго командира съ помощниками опредѣлить, на которомъ во всемъ полагаться было можно: къ сему намѣренію лучшаго не обрѣтаю, какъ генералъ-маіора и вице-губернатора Иркутскаго Вульфа, о которомъ не безызвѣстно, что онъ человѣкъ рачительной и ревностной, и хотя рудныхъ дѣлъ неискусной, однако, придавъ ему нижеслѣдующихъ знающихъ помощниковъ, оное дѣло безъ сомнѣнія къ высокому удовольствію Правительствующаго Сената править можетъ; оному генералъ-маіору въ помощь придать потребно обрѣтающагося на Нерчинскихъ заводахъ

*

ассесора Банира, маркшейдера Іона, да пробирнаго мастера, нынѣ въ Москвѣ при Бергъ-Коллегіи обрѣтающагося, Леймана, опредѣля маркшейдера Іона оберъ-бергъ и гиттенмейстеромъ съ жалованьемъ въ годъ по 600 руб., а пробирнаго мастера Леймана бергмейстеромъ съ жалованьемъ по 400 руб. на годъ, такъ какъ и прочіе оберъ и бергмейстеры на Колывано-Воскресенскихъ заводахъ получаютъ, ибо о достоинствѣ оныхъ служителей Правительствующему Сенату обнадежить могу, что они, какъ въ рудокопномъ, такъ и въ плавильномъ дѣлѣ весьма искусные, добраго состоянія и рачительные люди, а прежде отправленія онаго пробирнаго мастера Леймана на Нерчинскіе заводы взять въ С.-Петербургъ, дабы обо всемъ ему дать письменныя и словесныя наставленія, какъ, пріѣхавъ туда на заводы, поступать, а въ прочемъ какъ Главному Командиру на оныхъ заводахъ поступать, о томъ для Всемилостивѣйшей апробаціи Правительствующему Сенату отъ меня впредь инструкція, по назначиваніи онаго и апробаціи сего проекта и плана, нижайше предложена быть имѣетъ, о прибавкѣ жъ вышеобъявленнымъ Іону и Лейману чиновъ и жалованья Правительствующему Сенату представить я смѣлость принимаю для того, дабы они въ такомъ отдаленномъ мѣстѣ лучшее рачительство въ искусствѣ имѣли и должность свою исправнѣе, не корыстуясь ничѣмъ, отправляли.

2. Для порядочной добычи и разобранія въ сплавку годныхъ рудъ, также и для пріискиванія и развѣдыванія новыхъ рудныхъ мѣстъ, между настоящей добычи рудъ, необходимо потребно къ тому нарочныхъ людей опредѣлить, учредя имъ классы и оклады жалованья по степенямъ, чрезъ что въ краткое время многихъ изъ нихъ искусныхъ и надежныхъ горныхъ и плавиленныхъ людей получить можно, ибо когда къ выплавкѣ серебра руды добывать и разбирать обыклыми людьми, которые бы, какъ къ тому опредѣленные, по обыкновенію о службѣ своей, чая прибавки жалованья и авансированія по искусству, болѣе рачительства къ искусству и потребнымъ примѣчаніямъ имѣть могли, то тѣми же расходами и временемъ можно серебра и золота выплавить вдвое, или противъ нынѣшняго съ великою прибавкою и умаленіемъ расходовъ; и для того разсуждаю запотребно быть, чтобъ во время рекрутскаго набора, или особливо, собрать къ имѣющимся нынѣ на оныхъ заводахъ 385 человѣкамъ плавильныхъ и горныхъ служателей еще 715 человѣкъ рекрутъ, а впредь, для укомплектованія на случившіяся ваканціи, нынѣ съ поселенныхъ и впредь съ поселившихся при тѣхъ заводахъ крестьянъ въ число генеральныхъ рекрутскихъ наборовъ и на полки съ тѣхъ поселенныхъ крестьянъ рекрутъ уже не брать и не располагать, также имѣющихся нынѣ и впредь опредѣляемыхъ при оныхъ заводахъ горныхъ и плавильныхъ мастеровыхъ людей изъ подушнаго оклада, для лучшаго въ нихъ побужденія ревности, выключить, и изъ оныхъ, вновь опредѣляемыхъ, рекрутъ должно большую часть къ распространенію нынѣшней горной и плавильной работъ, а достальныхъ къ изыскиванію и разработыванію новыхъ рудниковъ, употребить.

3. Къ большему тѣхъ заводовъ распространенію требуется для заготовленія дровъ, уголья, возки рудъ и прочихъ припасовъ и матеріаловъ, и для всякихъ конныхъ и пѣшихъ и ремесленныхъ работъ, за подушный окладъ и умноженія хлѣбопашества, къ прежде переселеннымъ и нынѣ дѣйствительно при оныхъ заводахъ находящимся 2.132 душамъ, еще къ тѣмъ заводамъ переселить и приписать 2.868 душъ мужеска пола по близости изъ Кузнецкой и Томской, или изъ прочихъ городовъ, кои въ Сибири къ тѣмъ заводамъ по близости жъ состоятъ.

4. Для лучшаго и порядочнаго тѣхъ заводовъ установленія и содержанія приказнаго порядка, надлежитъ искусныхъ и къ правленію надежныхъ горныхъ офицеровъ или управителей, приказныхъ служителей, также къ серебрянымъ сплавкамъ и произведенію горныхъ работъ главныхъ мастеровъ или уставщиковъ, кои въ томъ искусны и надобны сыщутся, изъ иностранныхъ и русскихъ взять изъ заводовъ Екатеринбургскаго вѣдомства, ибо при оныхъ Екатеринбургскихъ заводахъ, особливо при дѣлѣ желѣза, безъ оныхъ пробыть и удѣлить весьма можно; а буде изъ иностранныхъ искусныхъ тамъ не сыщется или не достанетъ, то особливо для серебряныхъ сплавокъ на отрейберства (то-есть отдѣленіе серебра отъ свинца), также похъ и вешшейеровъ въ искусствѣ извѣстныхъ и надежныхъ выписать.

5. А понеже въ Бергъ-Регламентѣ въ 2-мъ пунктѣ объявлено: что тому, кто руду найдетъ и на томъ мѣстѣ заводъ построить возможно будетъ, отъ котораго бы впредь прибыль могла быть, заплатится за его трудъ за каждой фунтъ мѣди, колико изъ одного опытнаго пуда руды выйдетъ, по 4 руб., а за серебро за каждой золотникъ, который изъ пуда руды выйдетъ, также 4 руб. дастся, токмо оная плата и награжденіе недовольна быть разсуждаю, и трудиться такихъ новыхъ рудниковъ изыскивать не изъ чего; того ради, дабы охоту къ пріискиванію рудъ умножить и охотниковъ къ тому ободрить, надлежитъ, по моему мнѣнію, награжденіе такъ учинить, чтобъ за новые пріиски, смотря по важности оныхъ, искателямъ отъ 100 до 500 руб., и больше, такимъ порядкомъ въ награжденіе выдавать, чтобъ они за каждой фунтъ изъ добываемаго вновь пріисканныхъ рудъ выплавляемаго серебра по 1 руб. такъ долго изъ казны получали бъ, пока назначенная на оной новой пріискъ сумма вся выйдетъ, то онымъ порядкомъ многіе явятся охотники, которые онымъ промысломъ постараются кормиться, рудное жъ произведеніе вездѣ безъ ропотанія къ народной пользѣ производиться и многія подземельныя сокровища открываться будутъ, а казна Ея Императорскаго Величества отъ того никакого убытка понести не можетъ, понеже вышеписаннымъ способомъ горное дѣло будетъ распространяться и доходы Ея Императорскаго Величества умножатся, а подданнымъ сдѣлается новый промыселъ, чѣмъ себя кормить и доходъ имѣть.

6. Рѣки по тамошнему климату, какъ малыя, такъ и большія, зимнимъ временемъ до самаго дна промерзаютъ, а въ лѣтнее время малыя рѣки всѣ отъ засухи весьма истекаютъ и малое самое теченіе имѣютъ, слѣдовательно, водою дѣйствующихъ заводовъ, едва въ тамошнемъ мѣстѣ имѣть можно, развѣ впредь такую способность изобрѣсти можно, чтобъ руды съ рудниковъ въ такое мѣсто привозить, въ которомъ водяный заводъ свободно построить можно, для того надлежитъ до изобрѣтенія такого способнаго мѣста плавильное дѣло конными машинами размножить и оные заводы близъ рудниковъ (ежели довольный лѣсъ имѣется) построить, а буде при рудникахъ столько лѣсу не имѣется, какъ къ плавильному дѣлу потребно, то оные заводы въ другомъ мѣстѣ близъ лѣсовъ учредить, а тѣ лѣса, которые не въ дальномъ разстояніи отъ рудниковъ имѣются, одно для горнаго укрѣпленія въ ямахъ употребить, дабы въ укрѣпленіи оныхъ не было бы какого недостатка.

7. Понеже не безызвѣстно, что между Колывано-Воскресенскими и Нерчинскими заводами лежащія горы и

мѣста къ знатнымъ металламъ подаютъ немалую надежду, а особливо въ Красноярскомъ уѣздѣ около бывшихъ мѣдныхъ заводовъ и въ степяхъ находятся немалыя Чудскія копи, таковы же, какъ въ Колыванскомъ дистриктѣ, о которыхъ извѣстно, что прежніе народы оныя копи производили болѣе для сысканія и добыванія самороднаго металла, состоящаго въ мельчайшихъ частицахъ между мягкой земли и вохры, и тако со временемъ между настоящей работы надежныя мѣста исподволь, безъ великаго и нарочнаго для того учрежденія кошта, развѣданы быть могутъ. Того ради надлежитъ изъ опредѣленныхъ и впредь опредѣляемыхъ на Нерчинскихъ заводахъ горныхъ служителей особую команду на то опредѣлить, дабы, какъ можно, вновь рудники между настоящей добычи и заводскаго произведенія обыскать и разработаны бы были, причемъ стараться, дабы мѣдные заводы такого пространства завести, дабы въ годъ до 8.000 пудовъ мѣди выплавлено быть могло для той пользы и надобности, о которой ниже сего объявлено будетъ.

8. На содержаніе оныхъ Нерчинскихъ заводовъ опредѣлена годовая сумма 10.000 рублей, которая изъ губерніи на оные заводы отпущается, и ежели оные заводы по надлежащему умножать и распространять, то оною суммою исправиться никакъ не можно; а надлежитъ опредѣлить на каждый годъ до 60.000 рублей, которую изъ Сибирской губерніи по близости на оные заводы отпущать; а на размноженіе, для дальнаго оныхъ заводовъ разстоянія, дозволить 3 года, и когда въ означенное время окажется, что оные заводы дѣйствительно размножились и постоянно быть надежду придадутъ, также и вышепомянутые мѣдные заводы построены будутъ, то должно на содержаніе оныхъ заводовъ денежной суммы, дабы въ оной остановки не было и золото и серебро барышемъ въ казну приходило, толикое число мѣди, напримѣръ 8.000 пудовъ, на оныхъ заводахъ передѣлать въ копѣйки по 8 рублей изъ пуда, къ тому же и нѣкоторое число, ежели заблагоразсудится, передѣлать въ посуду для торгованія оной съ тамошними сосѣдственными народами, то онымъ способомъ передѣлываемая мѣдь серебро и золото окупитъ такъ, что оные металлы безъ цѣны въ казну Ея Императорскаго Величества приходить будутъ, а оныя деньги, которыя въ вышеозначенное на размноженіе заводовъ трилѣтнее время изъ губерніи на оные заводы отпустить потребно надлежитъ, для избѣжанія лишнихъ расходовъ въ провозѣ, отпустить большую часть серебряною монетою, изъ какихъ бы она доходовъ ни была, которыя по передѣлу нынѣ наличнаго и впредь вступившаго на монетные дворы выплавляемаго на Нерчинскихъ заводахъ серебра въ тѣ мѣста возвращены быть могутъ, куда ихъ отпустить надлежало.

9. Здѣсь въ С.-Петербургѣ подъ вѣдомствомъ Кабинета Ея Императорскаго Величества имѣется въ наличности нерчинскаго серебра по разнымъ пробамъ чистаго съ тѣмъ, что нынѣ въ раздѣленіи находится, 450 пудъ 11 фунтовъ 2 золотника, по передѣльной цѣнѣ на 355.691 рубль 93 копѣйки, чистаго золота съ тѣмъ, что по примѣрной пробѣ въ раздѣленіи, 1 пудъ 28 фунтовъ 52 золотника, по передѣльной цѣнѣ на 14.022 рубли 36 копѣекъ, и того серебра и золота на 369.714 рублей 29 копѣекъ; оное золото и серебро надлежитъ истребовать изъ Кабинета Ея Императорскаго Величества и отдать на монетный дворъ для передѣла въ монеты, и употребить на покупку иностраннаго золота и серебра; а ежели на Бергъ-Коллегіи по Нерчинскимъ заводамъ какая доимка имѣется, оную изъ онаго золота и серебра вычесть и въ надлежащее мѣсто заплатить. А впредь все выплавляемое на оныхъ заводахъ золото и серебро присылать на С.-Петербургскій монетный дворъ для раздѣленія золота отъ серебра и передѣла въ монеты, изъ котораго за подушныя деньги и за полученную на заводы изъ губерніи на содержаніе оныхъ сумму въ надлежащія мѣста платежи учинить съ монетнаго двора, и за тѣмъ достальное серебро совокупить въ капиталъ монетныхъ дворовъ, или куда Правительствующій Сенатъ заблагоразсудитъ.

10. Въ Шилоисетскомъ рудникѣ, также въ Березайкѣ, неподалеку отъ Екатеринбурга, добывается въ кварцѣ самородное золото, также и Исетскія горы хотя великую надежду подаютъ, что въ нихъ всякихъ металловъ, наипаче серебро и золото, имѣется; ибо не безызвѣстно, что при Исети рѣкѣ, которая теченіе свое изъ оныхъ горъ имѣетъ, вездѣ золотые признаки промываніемъ являются, однако, оныя горы понынѣ не развѣдываны и оные вышереченные рудники не такою силою и прилежаніемъ разработываются и золото въ нихъ добывается, какъ оному чинить надлежало, можетъ быть за неимѣніемъ къ тому дѣлу довольнаго числа искусныхъ людей. Того ради надлежитъ, по разсужденію моему, также и за оныя мѣста прилежнѣе приниматься и оныя размножать и разработать, и къ тому искусныхъ людей опредѣлить; а въ неимѣніи оныхъ, стараться такихъ выписывать и оное дѣло такому изъ горныхъ при Екатеринбургскихъ заводахъ изъ находящихся служителей поручить, которой впредь по разсмотрѣнію къ тому удобенъ явится, и такимъ основаніемъ производить, какъ о томъ впредь, когда сіе дѣло Правительствующимъ Сенатомъ милостивѣйше конфирмовано будетъ, отъ меня всенижайше представлено быть имѣетъ.

11. Для караула и разсылокъ съ оныхъ заводовъ въ С.-Петербургъ и въ прочія мѣста должно изъ имѣющихся въ Екатеринбургѣ двухъ ротъ солдатъ столько на Нерчинскіе заводы командировать, дабы съ тѣмъ капральствомъ, которое нынѣ на оныхъ заводахъ имѣется, цѣлая рота солдатъ съ оберъ и унтеръ-офицерами имѣлася.

12. Въ С.-Петербургѣ надлежитъ для предложенія Правительствующему Сенату о всякихъ случающихся по Нерчинскимъ заводамъ дѣлахъ, также и для наставленія тамошнихъ находящихся командировъ и служителей, особливую Экспедицію Нерчинскому и къ оному принадлежащимъ заводамъ учредить, которой преимущество съ прочими Коллегіями имѣть и съ оными промеморіями сноситься должно; въ которой присутствовать одному онымъ заводскимъ и горнымъ дѣламъ искусному члену и при немъ опредѣлить одного секретаря, протоколиста, канцеляриста и двухъ копистовъ, которымъ, кромѣ члена, жалованье получать по штату изъ доходовъ Нерчинскихъ заводовъ, развѣ Правительствующій Сенатъ заблагоразсудитъ, что дирекцію оныхъ заводовъ попрежнему Бергъ-Коллегіи имѣть, то безъ оной Экспедиціи пробыть можно.

Я безъ сомнѣнія остаюсь, ежели по сему плану рачительно поступать, что тотъ успѣхъ, касающійся до приращенія Высочайшаго Ея Императорскаго Величества интереса, о которомъ Правительствующій Сенатъ великой похвалы достойное попеченіе имѣетъ, точно воспослѣдуетъ, что отъ моей стороны всеподданнѣйше желаю.

(I П. С. З. № 10.534.)

20 Мая 1756 года.

№ 229. *Указъ изъ Монетной Канцеляріи Московской Монетной Конторѣ.* — **О расходахъ при чеканкѣ въ С.-Петербургѣ 4.000 имперіальныхъ и 2.000 полуимперіальныхъ кружковъ, присланныхъ изъ Москвы.**

По указу Ея Императорскаго Величества и по опредѣленію Монетной Канцеляріи, а по присланному изъ той Конторы минувшаго Марта 18 числа рапорту, отправленные изъ оной же Конторы, за пріемомъ здѣшняго монетнаго двора монетчика Ивана Михайлова, сдѣланные пяти и десятирублевые золотые кружки, десятирублевые четыре тысячи, пятирублевые двѣ тысячи, всего шесть тысячъ, здѣсь на монетномъ дворѣ приняты сполна и надлежащимъ изображеніемъ, какъ таковыя жъ монеты дѣлаются, напечатаны, о которыхъ для причисленія послѣдующихъ при печатаніи оныхъ кружковъ расходовъ, восьми рублей тридцати семи копѣекъ, къ произведенному въ Москвѣ оныхъ золотыхъ кружковъ передѣлу и копія со счета, поданнаго въ оную Канцелярію отъ минцпробирера Ивана Маркова, при семъ сообщается. И Монетной Конторѣ о томъ вѣдать и учинить по сему Ея Императорскаго Величества указу.

Иванъ Нейманъ.

(Архивъ Д-та Государ. Казнач-ва, Монетн. Отдѣл., указы Монетн. Канцеляріи, св. 4, № 78.)

Къ № 229.

СЧЕТЪ

о печаткѣ въ С.-Петербургѣ на монетномъ дворѣ присланныхъ изъ Москвы, изъ Монетной Конторы, золотыхъ гладкихъ загурченныхъ десяти и пятирублевыхъ кружковъ, бытности минцпробирера Ивана Маркова. 1756 года Апрѣля мѣсяца.

Мѣсяцъ и число.	№ на указахъ.		Счетъ имперіальнымъ кружкамъ.	Счетъ полуимперіальнымъ кружкамъ.	Проба, состоящая въ имперіальныхъ и полуимперіальныхъ кружкахъ въ Москвѣ.	Вѣсъ имперіальнымъ и полуимперіальнымъ кружкамъ. Пуд.	Фун.	Зол.	Цѣна имперіальнымъ и полуимперіальнымъ кружкамъ. Руб.
		ДЕБЕТЪ.							
Апрѣля 2	339	По указу Монетной Канцеляріи Марта 26 числа сего 1756 года, принято было изъ казны отъ коллежскаго ассесора и казначея, господина Маслова-Нелединскаго, присланные изъ Москвы, изъ Монетной Конторы, десяти и пятирублевые золотые загурченные гладкіе кружки, для запечатанія которыхъ состояло, а именно:							
		Десятирублевыхъ кружковъ . . .	4.000	—	$87\,^2/_3$	4	1	80	40.000
		Пятирублевыхъ кружковъ	—	2.000		1	—	30	10.000
		Изъ оныхъ двухъ сортовъ вынуто для пробы шесть кружковъ, а именно: За вардейна Сафьянниковымъ десятирублевыхъ два, пятирублевыхъ одинъ; мною, Марковымъ, тожъ число, которые по опробованіи оказались тоже вышепоказанной $87\,^2/_3$ пробы.							
		Итого . . .	4.000	2.000	—	5	2	14	50.000

Мѣсяцъ и число.	№ на указахъ.		Счетъ запечатаннымъ имперіаламъ.	Счетъ запечатаннымъ полуимперіаламъ.	Проба, явившаяся по опробованіи здѣсь, въ С.-Петербургѣ, имперіаламъ и полуимперіаламъ.	Вѣсъ въ имперіалахъ и полуимперіалахъ.			Цѣна на имперіалы и полуимперіалы.
						Пуд.	Фун.	Зол.	Руб.
		КРЕДИТЪ.							
Апрѣля 4	339	По указу Монетной Канцеляріи сего 1756 года Марта 26 числа, отдано въ казну монетнаго двора коллежскому ассесору и господину, Маслову-Нелединскому, мною, Марковымъ, запечатанныя золотыя десяти и пятирублевыя монеты, годныя къ народному хожденію, а именно:							
		Десятирублевой монеты	3.988	—	87 2/3	4	1	38	39.880
		Пятирублевой монеты	—	1.995	87 2/3	1	—	22 1/2	9.975
		Еще отдано ему жъ, господину Маслову-Нелединскому, въ казну установочныхъ и пробованныхъ десяти и пятирублевыхъ монетъ, а именно:							
		Установочной десятирублевой монеты 8, да пробованныхъ 4, итого .	12	—	87 2/3	—	—	42	120
		Установочной пятирублевой 3, да пробованныхъ 2, итого	—	5		—	—	7 1/2	25
		Балансъ . . .	4000	2.000	—	5	2	14	50.000
		Произведено мною на оную печатку разныхъ матеріаловъ, требуемыхъ отъ коммисара Чихачева въ цѣнѣ 67 коп. да работникамъ 1 руб. 70 коп., да еще изъ произведенія подлежитъ отъ онаго жъ Чихачева пяти человѣкамъ монетчикамъ за бытность ихъ при той печаткѣ своими харчами шесть рублей, и отдать оные того золотаго передѣла старостѣ Степану Каранову съ товарищи.							

(Архивъ Д-та Государ. Казнач-ва, Монетн. Отдѣл., указы Монетн. Канцеляріи, св. № 4, № 78.)

---

7 Іюня 1756 года.

№ 230. *Сенатскій указъ.* — **О пріемѣ съ монетныхъ дворовъ за отпущенные въ оные изъ Камеръ-Коллегіи заимообразно 109.999 рублей вновь выходящими мѣдными копѣйками.**

Правительствующій Сенатъ, по доношенію и мнѣнію Монетной Канцеляріи, приказали: въ Камеръ-Коллегію и оной Коллегіи въ Контору послать указы, велѣть въ тѣ мѣста, вмѣсто отпущенныхъ въ Москвѣ изъ Камеръ-Коллегіи въ Монетную Контору заимообразно на вымѣнъ грошевиковъ серебряною монетою 100.000 руб., съ монетныхъ дворовъ, сколько когда въ ту сумму въ уплату ассигновано будетъ, принимать перепечатанными и вновь выходимыми изъ передѣлу мѣдными копѣйками, а серебряной монеты не требовать, и тѣ принимаемыя мѣдныя деньги употреблять въ выдачу за поставленное вино и другіе указные расходы.

(I П. С. З. № 10.570.)

10 Іюня 1756 года.

№ 231. *Указъ изъ Монетной Канцеляріи Московской Монетной Конторѣ.* — **О взятіи съ 9 Іюня 1756 г. безденежно въ казну мелкихъ серебряныхъ денегъ и копѣекъ, которыя будутъ приносимы для обмѣна.**

По указу Ея Императорскаго Величества, Монетная Канцелярія, имѣя разсужденіе, что по состоявшемуся въ Правительствующемъ Сенатѣ въ 1754 году Мая 6 дня, печатанному въ Москвѣ при Сенатѣ 13, полученному здѣсь въ Монетную Канцелярію Іюня 9 чиселъ, указу повелѣно: буде кто имѣетъ у себя мелкія серебряныя копѣйки и старыя мелкія жъ деньги, оныя бъ для обмѣну на ходячую монету, объявляли въ Москвѣ и С.-Петербургѣ на монетные дворы, а въ городахъ въ Губернскія Канцеляріи, отъ публикованія того указа конечно въ два года, за которыя изъ тѣхъ мѣстъ тѣмъ приносителямъ платежъ производить, кромѣ воровскихъ, по показанному въ томъ указѣ порядку, по сплавкѣ, считая чистаго по восемнадцати копѣекъ съ половиною за золотникъ, а натурою безъ сплавки — по вѣсу, по четырнадцати копѣекъ съ половиною за золотникъ же, буде же кто и за тѣмъ указомъ тѣхъ мелкихъ денегъ, имѣя у себя (кромѣ тѣхъ людей, кто небольшее число удержитъ для любопытства и памяти древности и въ уборахъ имѣющихся въ Россіи иновѣрныхъ и прочихъ подобныхъ тому народовъ, что въ вину не причитается), въ показанный положенный двухлѣтній срокъ къ обмѣну не объявитъ и въ казну не отдастъ, а послѣ того срока явится, или кто о имѣющихся таковыхъ деньгахъ на кого донесетъ, то тѣ деньги взяты будутъ въ казну безденежно, и по опредѣленію Монетной Канцеляріи для точнаго по оному указу исполненія съ онаго указа къ обрѣтающимся здѣсь при монетномъ дворѣ монетнаго двора служителямъ, въ томъ числѣ и къ за вардейну Сафьянникову, которому тѣхъ мелкихъ денегъ вымѣнъ порученъ, и въ Пробирную Палатку, тако жъ и въ Москву, во оную Монетную Контору, при указахъ посланы копіи. А понеже вымѣну тѣмъ мелкимъ копѣйкамъ въ казну отъ полученія вышеписаннаго въ Монетную Канцелярію указа двухъ лѣтній срокъ имѣетъ быть сего Іюня 9 числа, того ради приказали: къ упоминаемымъ, находящимся здѣсь при монетномъ дворѣ, служителямъ, въ томъ числѣ и къ за вардейну Сафьянникову, которому тотъ вымѣнъ порученъ и въ Пробирную Палатку, къ старостамъ и къ пробирному мастеру, послать указы, велѣть, ежели по прошествіи означеннаго двухлѣтняго срока, то-есть съ сего Іюня 9 числа, вышепомянутыя мелкія серебряныя копѣйки и старыя мелкія жъ деньги для обмѣну на ходячую монету объявляемы будутъ, то тѣ деньги, по силѣ вышепредъявленнаго указа, брать безденежно и отдавать къ ассесору и казначею Маслову-Нелединскому, которому, записывая въ приходъ, причитать къ капиталу, а платежа не производить, а сколько отъ кого объявлено и принято будетъ, о томъ въ Монетную Канцелярію подавать рапорты, и о чиненіи по тому указу о томъ же непремѣннаго исполненія и въ Москву во оную Монетную Контору послать указъ же. И Монетной Конторѣ о томъ вѣдать и чинить по сему Ея Императорскаго Величества указу, а здѣсь монетнаго двора служителямъ и въ Пробирную Палатку, кому подлежало, указы о томъ же даны.

(Архивъ Д-та Государ. Казнач-ва, Монетн. Отдѣл., указы Монетной Канцеляріи, св. № 4, № 87.)

13 Іюня 1756 года.

№ 232. *Сенатскій указъ.* — **О передѣлѣ обращающихся въ Эстъ-Лифляндіи иностранныхъ денегъ въ новыя монеты, подобныя тинфамъ, шестакамъ и фердингамъ, и о пріемѣ въ пошлины полновѣсныхъ ефимковъ.**

Правительствующій Сенатъ, по доношенію оной Канцеляріи съ мнѣніемъ на посланный въ оную изъ Правительствующаго Сената указъ, о сбираемыхъ въ Ригѣ ефимкахъ, приказали: о передѣлѣ состоящихъ въ Эстъ-Лифляндіи во всѣхъ доходахъ иностранныхъ монетъ въ такія званіемъ и добротою, каковы сосѣдніе и въ Эстъ-Лифляндіи и Курляндіи хожденіе польскіе и прусскіе тинфы, шестаки и фердинги имѣютъ, и въ прочемъ, касающемся до того передѣла и хожденія онымъ въ тамошнихъ мѣстахъ, быть по мнѣнію Монетной Канцеляріи; и для того во-первыхъ нынѣ учинить слѣдующее: 1) Въ Монетную Канцелярію изъ Рижской Губернской Канцеляріи прислать извѣстіе немедленно: иностранныя польскія и прусскія монеты какого званія и какою жъ цѣною противъ россійской монеты въ Эстъ-Лифляндіи и Курляндіи нынѣ хожденіе имѣютъ, которыхъ для лучшаго усмотрѣнія отъ каждаго сорта отправить притомъ по одному фунту. А понеже при шведскомъ владѣніи дѣлались въ Ригѣ золотыя и серебряныя монеты, и уповательно въ томъ городѣ отъ шведскихъ временъ монетному двору, или такому учрежденному мѣсту, въ которомъ передѣлъ золота и серебра производился, должно быть, то потому жъ дать знать, въ какомъ состояніи оный монетный дворъ, или мѣсто, нынѣ имѣется. 2) Монетной Канцеляріи, получа вышеписанное извѣстіе, по точномъ исчисленіи въ таковый вѣсъ и пробу, и изображеніемъ, россійскіе тинфы, шестаки и фердинги дѣлать, чтобъ оные съ сосѣдними такими жъ деньгами имѣли сходственность, и какъ нынѣшнія россійскія монеты цѣною противъ ихъ, также и весь порядокъ хожденію ихъ, надлежитъ установить, и гдѣ ихъ дѣлать, а притомъ и полную тамъ покупку иностраннаго золота и серебра учредить, о всемъ обстоятельно представить Правительствующему Сенату со мнѣніемъ. 3) Для опыта дѣлаемой россійской мѣдной копѣечной монетѣ и удовольствія оною состоящей въ Лифляндіи Ея Императорскаго Величества арміи, отъ Монетной же Канцеляріи отправить до 100.000 рублей, и во время хожденія ихъ Рижской Губернской Канцеляріи и обрѣтающемуся тамъ генералитету смотрѣть прилежно, какъ оная копѣечная монета отъ сосѣднихъ жителей охотно принята будетъ, и безъ убавки-ль отъ поляковъ или пруссовъ цѣны (ибо цѣна мѣди у оныхъ сосѣднихъ народовъ, почитай, въ такой же цѣнѣ состоитъ, какъ оная въ Россіи передѣломъ обходится, а именно: по 8 рублей пудъ, то бъ россійское государство исподволь отъ сей монеты освободиться и она къ сосѣдямъ переходить, а арміи оными удовольствоваться, могли) о чемъ между собою частыя сношенія имѣть; а Рижской Губернской Канцеляріи и въ Монетную Канцелярію о томъ писать. 4) Къ наивящшей казенной прибыли, при рижскомъ портѣ иностранные ефимки принимать такимъ порядкомъ, каковъ и здѣсь, въ С.-Петербургѣ, происходитъ, а именно, считая вѣсомъ полновѣсными по 14 ефимковъ въ фунтѣ, а обрѣзныхъ и легковѣсныхъ ефимковъ, какъ нынѣ тамъ чинится, безъ вѣса, ибо отъ того при передѣлѣ ихъ въ россійскую монету меньше прибыли имѣется, нежели

когда ихъ на вѣсъ полновѣсные принимать, отнюдь не принимать, и въ томъ крѣпчайшее смотрѣніе имѣть: 5) Понеже въ Рижскомъ и Ревельскомъ портѣ зачали принимать съ 1755 г., вмѣсто альбертовыхъ, настоящихъ ефимковъ, польскіе низкопробные ефимки, которыхъ въ томъ 1755 г. дѣйствительно на монетные дворы отъ Штатсъ-Конторы въ присылкѣ было: рижскихъ 33 п. 19 фун. 83 зол., ревельскихъ 14 фун. 54 зол., при чемъ казна убытка имѣла отъ рижскихъ 3.031 руб. 92½ коп. отъ ревельскихъ 33 рубли: того ради, какъ Рижской, такъ и Ревельской Губернскимъ Канцеляріямъ чрезъ сіе наикрѣпчайше подтвердить, чтобъ кромѣ гишпанскихъ, голландскихъ, англійскихъ, французскихъ и шведскихъ настоящихъ ефимковъ, отнюдь никакіе иные ефимки въ платежъ въ пошлину приниманы жъ не были, ибо въ противномъ случаѣ за тѣ низкопробные ефимки взыскание чинено быть имѣетъ съ тѣхъ, кѣмъ оные въ казну Ея Императорскаго Величества примутся, и Монетной Канцеляріи о томъ вѣдать и учинить по сему Ея Императорскаго Величества указу.

(I П. С. З. № 10.572.)

19 Іюня 1756 года.

№ 233. *Сенатскій указъ.* — **О допущеніи въ оборотѣ по всему государству мѣдныхъ грошевиковъ, дѣланныхъ прежде, только по 1 Сентября сего года.**

Объявляется во всенародное извѣстіе. Правительствующій Сенатъ, по Высочайшей Ея Императорскаго Величества, подписанной собственною Ея Императорскаго Величества рукою на поданномъ отъ Правительствующаго Сената, по предложенію сенатора, генерала-фельдцейхмейстера и кавалера, графа Петра Ивановича Шувалова докладѣ, апробаціи, приказали: мѣднымъ грошевикамъ, дѣланнымъ на монетныхъ дворахъ, во всемъ россійскомъ государствѣ въ народѣ ходить и во всякія подати и казенные платежи, такожъ въ С.-Петербургѣ и въ Москвѣ на монетные дворы, а въ Екатеринбургѣ на Екатеринбургскіе казенные заводы, для обмѣна на другую ходячую монету, принимать по прежней безъ всякой убавки цѣнѣ, за каждый грошевикъ по 2 копѣйки, сего 1756 года будущаго Сентября по первое число; а съ того перваго числа Сентября оныхъ грошевиковъ въ казну, въ подати и во всякіе сборы, и для обмѣна по той прежней цѣнѣ не принимать и въ народѣ имъ ни по какой цѣнѣ не ходить, а когда въ которое мѣсто тѣхъ грошевиковъ въ казну въ которыхъ числахъ въ приходъ запискою вступитъ, присылать въ С.-Петербургъ въ Монетную Канцелярію, въ Москвѣ въ Монетную Контору, а въ Екатеринбургѣ въ Канцелярію Главнаго Правленія Сибирскихъ и Казанскихъ заводовъ, вѣрныя, за руками присутствующихъ, мѣсячныя вѣдомости, куда по близости способнѣе, безъ упущенія, напередъ до отсылки тѣхъ грошевиковъ на монетные дворы; а буде гдѣ въ казенныя мѣста приняты будутъ, или у кого въ народѣ останутся послѣ того срока, за оные платить съ монетныхъ дворовъ и въ Екатеринбургѣ такъ, какъ за прочую мѣдь по указамъ повелѣно, за каждый пудъ по 5 руб.; а что за тѣмъ у принятыхъ въ казну послѣ срока послѣдуетъ казеннаго убытка, оный взыскивать съ тѣхъ пріемщиковъ, кто оные послѣ срока принимать будетъ. И дабы о вышеписанномъ всякъ былъ свѣдомъ и невѣдѣніемъ никто не отговаривался, о томъ во всенародное извѣстіе симъ публикуется.

(I П. С. З. № 10.574.)

21 Іюня 1756 года.

№ 234. *Именной указъ.* — **О дѣланіи на монетныхъ дворахъ золотыхъ рублевыхъ и двурублевыхъ монетъ.**

Объявляемъ во всенародное извѣстіе. Указали Мы: на Нашихъ монетныхъ дворахъ отнынѣ дѣлать золотыя рублевыя и двурублевыя монеты восемьдесятъ осьмой пробы, вѣсомъ рублевыя тридцать шесть, а двурублевыя семьдесятъ три девяносто шестыхъ доль золотника, съ изображеніемъ на нихъ на одной сторонѣ Нашего портрета, а на другой Россійскаго герба, которымъ во всей Нашей Россійской Имперіи ходить по назначеннымъ на нихъ цѣнамъ, безъ прибавленія и убавленія оной. И дабы о тѣхъ монетахъ во всемъ государствѣ было извѣстно, о томъ публиковать печатными указами. О чемъ симъ и публикуется.

(I П. С. З. № 10.576.)

1 Іюля 1756 года.

№ 235. *Справка, представленная въ Сенатъ Военною Коллегіей.* — **По какому указу построена на бастіонѣ, гдѣ нынѣ производится монетное дѣло, мучная мельница.**

Въ Правительствующій Сенатъ изъ Военной Коллегіи требуется, чтобъ по присланному во оную Коллегію въ прошломъ 1755 году Мая 26 дня изъ Правительствующаго Сената указу, повелѣнную онымъ, по какому указу бывшая въ С.-Петербургской крѣпости на бастіонѣ, гдѣ нынѣ монетное дѣло производится, мучная мельница была построена и потомъ для какихъ резоновъ и по какому указу сломана, вѣдомость подать немедленно.

А по справкѣ въ Военной Коллегіи, въ прошломъ 1755 году Мая 29 дня, по присланному изъ Правительствующаго Сената указу во оную Коллегію велѣно изъ оной Коллегіи подать въ Правительствующій Сенатъ вѣдомость, по какому указу бывшая въ С.-Петербургской крѣпости на бастіонѣ, гдѣ нынѣ монетное дѣло производится, мучная мельница была построена и потомъ для какихъ резоновъ и по какому жъ указу сломана; и того же году Іюня 6 дня, по опредѣленію Военной Коллегіи и по посланному къ генералу-аншефу и кавалеру, Александру Ивановичу Шувалову, указу, велѣно о томъ, по силѣ вышеписаннаго изъ Правительствующаго Сената указа, справясь съ С.-Петербургскою Гарнизонною Канцеляріей, для взноса въ Правительствующій Сенатъ, подать въ Военную Коллегію вѣдомость немедленно, на что оной г. генералъ-аншефъ и кавалеръ того жъ года Августа 9 дня Коллегіи, по представленію генералъ-лейтенанта, кавалера и С.-Петербургскаго оберъ-коменданта, князя Мещерскаго, отвѣтствовалъ, что по справкѣ въ С.-Петербургской Гарнизонной Канцеляріи прошлыхъ лѣтъ съ дѣлами по найденной выпискѣ оказалось: 1723 году Іюня 11 числа по ордеру бывшаго фельдмаршала князя Меншикова въ С.-Петербургской Фортификаціи вѣтреная мучная мельница въ 1724 году въ Октябрѣ мѣсяцѣ построена; а въ 1738 году Февраля 17 Кабинету Ея Императорскаго Величества Монетная Канцелярія доношеніемъ представляла, что къ имѣющимся въ С.-Петербургской крѣпости, близъ Трубецкаго бастіона, другой Нарышкинскій бастіонъ у Невскихъ воротъ сдѣланъ, по указу блаженныя и вѣчной славы достойныя памяти Его Императорскаго Величества Петра Великаго,

нарочно для произведенія монетнаго дѣла, въ которомъ палатъ имѣется болѣе и пространнѣе, нежели въ Трубецкомъ бастіонѣ, и двумъ минцмейстерамъ передѣлы серебра въ немъ отправлять свободно можно, безъ всякой тѣсноты, токмо де надлежитъ въ томъ бастіонѣ нѣкоторыя палаты починить, гдѣ потребно, и дворъ вымостить плитою и съ Трубецкаго больварка вѣтреную мельницу перенесть и поставить на оный бастіонъ надъ тою палатою, гдѣ будетъ ломовая плащильня, и требовано, дабы указомъ Ея Императорскаго Величества повелѣно было каменный Нарышкинскій бастіонъ для пространства палатъ и свободнаго передѣла очистить и вѣтреную мельницу перенесть; и на томъ доношеніи въ резолюціи, за подписаніемъ кабинетныхъ министровъ, того жъ Февраля 22 написано, чтобъ по тому доношенію разсмотрѣть оберъ-коменданту, или кто вмѣсто его надъ гарнизономъ команду имѣетъ, и подать со мнѣніемъ; а по отъѣздѣ тогда изъ С.-Петербурга покойнаго генералъ-лейтенанта и оберъ-коменданта, Игнатьева, надъ гарнизономъ команду имѣлъ Невскаго гарнизоннаго полка полковникъ Норовъ, который Марта 2 дня 1738 году Кабинету Ея Императорскаго Величества доношеніемъ объявилъ, что, по осмотру его, въ имѣющемся Нарышкинскомъ бастіонѣ двѣ нижнія казармы заняты были вѣдомства Каморъ-Конторы съ подряднымъ виномъ, которое въ крѣпости въ казармахъ ставить велѣно по указу Правительствующаго Сената, и оное тогда изъ тѣхъ казармъ вывезено въ другія, да въ одной верхней казармѣ содержится вѣдомства Тайной Канцеляріи колодникъ, а въ прочихъ того бастіона казармахъ имѣются положенные матеріалы и припасы и жительство имѣютъ мастеровые люди вѣдомства Фортификаціонной Конторы и Канцеляріи отъ Строенія, а имѣющаяся на Трубецкомъ раскатѣ вѣдомства Гарнизонной Канцеляріи вѣтреная мучная мельница (которая построена въ 1724 году гарнизонными солдатами и на покупку къ оной лѣсныхъ и прочихъ припасовъ деньги употреблены гарнизонныя) оная находится съ долговременнаго стоянія въ ветхости, за которою ветхостію оной съ того Трубецкаго на Нарышкинскій бастіонъ перенесть и поставить попрежнему никакъ не возможно; ибо имѣющійся въ той мельницѣ лѣсъ почти весь погнилъ, къ тому жъ, хотя бъ оная мельница надъ полатою, гдѣ будетъ ломовая плащильня, и поставлена была, по мнѣнію его, полковника Норова, той ломовой плащильнѣ никакого вспоможенія отъ ней быть не можетъ, а оная мучная мельница на прежнемъ Трубецкомъ бастіонѣ еще нѣсколько времени стоять и рожь молоть можетъ; а въ которомъ году та мельница разобрана, не найдено; по смѣнной же вѣдомости при С.-Петербургскомъ гарнизонномъ цейхаузѣ имѣется отъ бывшей на С.-Петербургской крѣпости надъ монетнымъ дворомъ вѣтреной мучной мельницы желѣза разныхъ штукъ, а именно: щитовъ, отваловъ большихъ два, веретенъ большихъ же и малыхъ 7, колесъ съ зубцами малыхъ 2, большое ломаное одно, обручей желѣзныхъ съ колесъ 11, а прочихъ штукъ безъ мельничнаго мастера познать невозможно, всего вѣсомъ 31 пудъ 15 фунтовъ, и о томъ того жъ 1755 году Сентября 12 дня Правительствующему Сенату отъ Военной Коллегіи репортъ поданъ.

(Моск. Архивъ М-ва Юстиціи, дѣла Сената по Монетной Экспедиціи, кн. № 380/2.863, лл. 827—228.)

---

2 Іюля 1756 года.

№ 236. *Сенатскій указъ.* — **О дѣланіи серебряныхъ пятикопѣечниковъ по вновь учиненному образцу.**

Въ собраніе Правительствующаго Сената впущенъ былъ дѣйствительный статскій совѣтникъ и Монетной Канцеляріи главный судья Шлаттеръ, и подалъ отъ той Канцеляріи доношеніе, которымъ объявляетъ, что по указу изъ Правительствующаго Сената дѣлаются нынѣ здѣсь на монетномъ дворѣ пятикопѣечныя серебряныя монеты 77 пробы, которыя по усмотрѣнію той Монетной Канцеляріи по ихъ тонкости въ народномъ обращеніи прочность имѣть будутъ не весьма великую, и представляетъ свое мнѣніе, что оные пятикопѣечники отнынѣ дѣлать надлежитъ противъ взнесеннаго при томъ доношеніи образца той же пробы и вѣсомъ противъ же прежнихъ, токмо округлости ихъ съ убавленіемъ, вмѣсто чего прибавлять толщины, которые прочность имѣть будутъ противъ прежнихъ гораздо болѣе и видъ казать будутъ пріятнѣе, къ тому же и при дѣлѣ оныхъ чеканамъ вреда по ихъ толстотѣ будетъ менѣе, да и дѣлать ихъ можно поспѣшнѣе; сомнительства жъ по тому, что оные той же пробы и такимъ вѣсомъ дѣланы будутъ, никакого быть не можетъ; приказали: въ дѣланіи вышеозначенныхъ пятикопѣечниковъ поступать той Канцеляріи по вышеписанному ея представленію и мнѣнію.

(I П. С. З. № 10.579.)

---

4 Іюля 1756 года.

№ 237. — *Указъ изъ Монетной Канцеляріи Московской Монетной Конторѣ.* — **О перечеканкѣ сдѣланныхъ въ Москвѣ золотыхъ рублевиковъ и двурублевиковъ штемпелями новаго образца, прекращеніи чеканки золотыхъ полтинъ и проч.**

По указу Ея Императорскаго Величества, полученному изъ Правительствующаго Сената, которымъ велѣно золотыя рублевыя и двурублевыя монеты такою препорціею дѣлать, какъ во мнѣніи той Монетной Канцеляріи объявлено, и о хожденіи имъ въ народѣ во всемъ государствѣ публиковать, при чемъ прислано печатныхъ двадцать экземпляровъ, а сего года Іюня 28 числа присланнымъ изъ Москвы изъ Монетной Конторы на посланный изъ Монетной Канцеляріи, о недѣланіи тамъ золотыхъ рублевыхъ и полтинныхъ монетъ болѣе того, что сдѣлано, а сдѣланныхъ о присылкѣ сюда, указъ рапортомъ объявлено: по резолюціи де Монетной Конторы, о недѣланіи означенныхъ золотыхъ полтинныхъ и рублевыхъ монетъ, къ пробирному мастеру Егору Иванову посланъ указъ и велѣно ему, сколько оныхъ понынѣ сдѣлано готовыхъ, также и гладкихъ и незапечатанныхъ кружковъ имѣется, оные также и оставшее отъ оныхъ золото, сплавя, отдать для записки въ приходъ къ казначею Карпову, а ему, казначею, по запискѣ въ приходъ, означенныя золотыя полтинныя и рублевыя монеты, какъ запечатанныя, такъ и незапечатанныя, отправить, въ С.-Петербургъ, въ Монетную Канцелярію впредь при оказіи, о чемъ и ему, казначею, данъ указъ же; на который де поданнымъ въ Монетную Канцелярію оный казначей того жъ Іюня 17 дня репортомъ объявилъ, что того жъ де Іюня 6 и 13 чиселъ, при поданныхъ къ казначейскимъ дѣламъ за руками

пробирнаго мастера Егора Иванова, минцъ-пробирера Данилы Мощалкина вѣдѣніяхъ, объявлено для записки въ приходъ, а именно: въ 1-мъ—запечатанныхъ рублевыхъ монетъ счетомъ тринадцать тысячъ семьсотъ восемьдесятъ девять, вѣсомъ одинъ пудъ пятнадцать фунтовъ восемьдесятъ три золотника три восьмыхъ, полтинныхъ монетъ тысяча триста восемьдесятъ девять, вѣсомъ два фунта семьдесятъ восемь золотниковъ съ четвертью, по цѣнѣ на шестьсотъ девяносто четыре рубля на пятьдесятъ копѣекъ, гладкихъ полтинныхъ, незапечатанныхъ за поврежденіемъ штемпелей и за неимѣніемъ оныхъ въ готовности, пять тысячъ пятьсотъ шестьдесятъ пять, вѣсомъ одиннадцать фунтовъ двадцать восемь золотниковъ съ половиною; во 2-мъ—остаточнаго, сплавленнаго изъ крохъ, золота вѣсомъ пять фунтовъ семнадцать золотниковъ три восьмыхъ, проба восемьдесятъ восемь золотниковъ, чистаго четыре фунта семьдесятъ одинъ золотникъ восемьдесятъ девять девяносто шестыхъ доль золотника, по цѣнѣ, по два рубля по шестидесяти пять копѣекъ чистаго золотникъ, на тысячу сто восемьдесятъ пять рублевъ сорокъ одну копѣйку; еще сплавленнаго, сысканнаго изъ сору, одинъ фунтъ семьдесятъ золотниковъ, проба семьдесятъ два золотника съ четвертью, чистаго семьдесятъ девять золотниковъ восемьдесятъ три доли, по той же цѣнѣ—на двѣсти семь рублевъ шестьдесятъ четыре копѣйки три четверти, и означенныя де полтинныя и рублевыя золотыя монеты, гладкіе полтинные кружки, также и остаточное золото въ казну принято и въ приходъ записано съ тѣхъ же чиселъ. Монетная Канцелярія приказали: во исполненіе объявленнаго Правительствующаго Сената указа учинить слѣдующее: 1) вышепоказанныя золотыя двурублевыя и рублевыя монеты дѣлать здѣсь на монетномъ дворѣ до того времени, пока передѣлъ тѣхъ монетъ въ Москвѣ установится обще съ дѣлающимися жъ золотыми имперіалами и полуимперіалами той же восемьдесятъ восьмой пробы, сколько когда возможно, съ такимъ изображеніемъ, какъ взнесенные въ Правительствующій Сенатъ образцовые дѣланы были и штемпели на монетномъ дворѣ имѣются, а задѣльныя деньги за тѣ двурублевыя и рублевыя монеты правящему минцъ-мейстерскую должность, минцъ-пробиреру Маркову, выдавать отъ ассесора и казначея Маслова-Нелединскаго на сдѣланныя и отдаванныя ему, казначею, монеты, сколько когда ихъ имъ, казначеемъ, принято будетъ, за двурублевыя въ число трехъ рублевъ пятидесяти копѣекъ за фунтъ, а за рублевыя въ число четырехъ рублевъ пятидесяти копѣекъ за фунтъ же, по половинѣ, а достальныя оставлять на угаръ, а дабы оный убытокъ, который при дѣлѣ той, яко мелкой монеты, противъ имперіаловъ и полуимперіаловъ въ помянутыхъ задѣльныхъ деньгахъ происходить можетъ, возвращаться могъ, того ради дѣлать ихъ противъ помянутыхъ имперіаловъ и полуимперіаловъ со уменьшеніемъ толикаго числа въ вѣсу, сколько въ задѣльныхъ деньгахъ излишества происходить имѣетъ, какъ о томъ Правительствующему Сенату отъ Монетной Канцеляріи представлено и онымъ Правительствующимъ Сенатомъ апробовано и въ печатномъ экземплярѣ изображено, а именно: двурублевую монету дѣлать каждую въ семьдесятъ три, а рублевую каждую-жъ въ тридцать шесть девяносто шестыхъ доль золотника; 2) въ Москву, въ Монетную Контору послать указъ и притомъ пять экземпляровъ (кои при семъ и посланы) и велѣть той Конторѣ наличное золото передѣлать въ вышепомянутую двурублевую и рублевую монету, изъ которыхъ монетъ обоихъ сортовъ, по десяти тысячъ рублевъ сдѣлавъ, прислать сюда въ С.-Петербургъ, а достальныя употреблять въ расходъ, напротивъ чего толикая сумма золота или серебра отсюда наверстана быть имѣетъ, а имперіаловъ и полуимперіаловъ, что оные для обращенія по состоянію здѣшнихъ многихъ расходовъ имѣютъ быть дѣланы здѣсь, тамъ не дѣлать, а показанную двурублевую и рублевую монету вѣсомъ и пробою дѣлать противъ вышеписаннаго порядка, какъ здѣсь опредѣлено, а задѣльныя деньги и съ угаромъ производить по разсмотрѣнію безъ излишества, дабы цѣна тѣмъ задѣльнымъ деньгамъ могла тамъ происходить противъ вышеписанной, здѣсь опредѣленной цѣны, съ немалымъ уменьшеніемъ, а по чему при дѣлѣ тѣхъ двурублевыхъ и рублевыхъ монетъ надлежитъ тамъ ту цѣну задѣльнымъ и и съ угаромъ установить, о томъ прислать въ Монетную Канцелярію доношеніе со мнѣніемъ; съ какимъ же оныя монеты изображеніемъ печатать, тому для образца посылается при семъ же, просверля и припечатавъ на шнурѣ, по одной золотой монетѣ, также и по одной же парѣ контра-пунцоновъ, запечатавъ въ удобный ящичекъ казенною печатью, а вышепоказанные въ репортѣ той Конторы, сдѣланные тамъ на монетномъ дворѣ рублевые и полтинные, также и гладкіе кружки (понеже оные печатаны не съ такимъ изображеніемъ, какое нынѣ на вышеупомянутыхъ рублевыхъ и двурублевыхъ золотыхъ монетахъ апробовано, также и вѣсомъ сдѣланы не съ такимъ, какимъ нынѣ дѣлать велѣно, почему оныя и въ расходъ употребить невозможно, а полтинныя монеты и дѣлать не повелѣно) сюда не высылать, а передѣлать ихъ въ вышепомянутыя двурублевыя и рублевыя монеты во опредѣленный нынѣ вѣсъ и печатать апробованнымъ нынѣ изображеніемъ, какъ посылающіяся отсюда при семъ такія образцовыя золотыя монеты и контрапунцоны значатъ. И Монетной Конторѣ чинить о томъ по сему Ея Императорскаго Величества указу, а здѣсь, къ кому надлежало, объ ономъ указы изъ Канцеляріи посланы.

Иванъ Шлаттеръ.

(Архивъ Д-та Государ. Казнач-ва, Монетн. Отдѣл., указы Монетн. Канцеляріи, св. № 4, № 100.)

---

23 Іюля 1756 года.

№ 238. *Переводъ съ приложенія къ реляціи князя Голицына изъ Лондона отъ 23 Іюля 1756 года.* — **Контрактъ, заключенный съ медальеромъ Дассье, приглашеннымъ на службу при монетномъ дворѣ.**

Нижеподписавшійся чрезвычайный Ея Императорскаго Величества всероссійскій посланникъ и Лондонскаго монетнаго двора медальеръ и рѣзчикъ, господинъ Жанъ Антоенъ Дассьеръ, вступающій въ службу Ея Императорскаго Величества, согласились на нижеслѣдующихъ кондиціяхъ, а именно:

1. Господинъ Дассьеръ обязуется на два года сряду въ службу Ея Императорскаго Величества Всероссійской вступить при монетномъ дворѣ.

2. Еще жъ онъ обязуется обучить столько россійскихъ учениковъ рѣзному монетному и медальному дѣлу, сколько нужда того востребуетъ.

3. Онъ потребное стараніе приложитъ о пріисканіи искуснаго кузнеца и о принятіи его въ службу Ея Императорскаго Величества.

*

4. За сію службу господинъ Дассьеръ получать имѣетъ по двѣ тысячи по пятисотъ рублей жалованья на годъ, считая со дня пріѣзда его въ С.-Петербургъ, которое ему здѣсь дозволено и кое онъ, предварительно пріемля, предоставляетъ себѣ при томъ свободу требовать сполна трехъ тысячъ рублей на годъ, коихъ онъ сначала просилъ.

5. Имѣютъ ему здѣсь, въ Лондонѣ, на дорожныя издержки до С.-Петербурга двѣсти пятьдесятъ червонныхъ голландскихъ выданы быть.

6. Понеже помянутый господинъ Дассьеръ за весьма потребно быть признаетъ съ собою взять ученика, который уже для вспоможенія ему и скорѣйшаго произвожденія монетнаго дѣла, также облегченія въ наставленіи россійскихъ учениковъ, довольно обученъ; того ради дозволено ему, сверхъ выше упомянутаго его жалованья, по пятисотъ рублей на годъ для содержанія и удовольствованія по обязательству онаго иностраннаго ученика, и что прибавочныя его дорожныя издержки ему по пріѣздѣ его выданы будутъ.

7. Заплачено будетъ господину Дассьеру за потребованную отъ него сталь, которую онъ изъ Лондона и Германіи для монетнаго дѣла въ Россію отправитъ.

8. За медальныя и другія штуки, кои до дѣла монетнаго двора не касаются, имѣетъ ему особенно заплачено быть по ряженной цѣнѣ въ тѣхъ мѣстахъ, гдѣ о томъ договорено будетъ по величинѣ оныхъ и по многому или малому къ тому времени, котораго оныя востребуетъ.

9. Какъ господинъ Дассьеръ желалъ, чтобъ тотъ домъ или тѣ покои, кои ему даны будутъ, къ сѣверу обстояли въ разсужденіи равномѣрнаго свѣта, то обѣщано ему въ томъ совершенное удовольствіе показать.

Во увѣреніе жъ того мы сей контрактъ учинили и ко оному печати нашихъ гербовъ приложили. Учиненъ въ Лондонѣ 3-го Августа.

(С.-Петербургскій Государственный Архивъ Мин. Иностранныхъ Дѣлъ, XIX разр., дѣло № 120, т. VIII.)

---

20 Августа 1756 года.

№ 239. *Указъ изъ Монетной Канцеляріи Московской Монетной Конторѣ.*—**О присылкѣ рапорта о мѣди, отпущенной съ монетнаго двора на вододѣйствующіе заводы гр. Шувалова для передѣла въ копѣечные кружки.**

Отъ 29 числа Января сего 1756 года посланнымъ изъ Монетной Канцеляріи въ тое Контору указомъ (при которомъ съ заключенныхъ во оной Канцеляріи, объ отдачѣ имѣющейся тамъ въ Москвѣ при монетномъ дворѣ штыковой мѣди для произвожденія ковки, плащенія и обрѣзу въ кружки на вододѣйствующіе, собственные его сіятельства, генералъ-аншефа, Ея Императорскаго Величества лейбъ-компаніи поручика, дѣйствительнаго камергера, генерала адъютанта, обоихъ россійскихъ орденовъ и святыя Анны кавалера, графа Александра Ивановича Шувалова желѣзные заводы, кондицій сообщены копіи) велѣно: сколько когда означенной мѣди на заводы его сіятельства отдано, изъ тѣхъ заводовъ кружковъ въ привозѣ и въ пріемѣ будетъ, о томъ по отдачѣ мѣди, а кружковъ по пріемѣ, присылать въ Монетную Канцелярію репорты съ первою почтою неотложно, также и сколько тѣхъ копѣекъ сдѣлано будетъ, о томъ по прежде посланнымъ изъ Монетной Канцеляріи указамъ присылать же въ Монетную Канцелярію седмичные репорты, а по присланнымъ въ Монетную Канцелярію изъ той Конторы репортамъ значитъ: въ отпуску тамъ съ монетнаго двора на показанные заводы мѣди, а именно: въ Февралѣ — десять тысячъ двѣсти десять пудъ восемнадцать фунтовъ, въ Маѣ — четыреста тридцать четыре пуда три фунта сорокъ восемь золотниковъ, въ Іюлѣ мѣсяцѣ — триста восемьдесятъ одинъ пудъ семь фунтовъ сорокъ восемь золотниковъ, итого одиннадцать тысячъ двадцать пять пудъ двадцать девять фунтовъ, а на монетный дворъ со оныхъ заводовъ сдѣланныхъ на тѣхъ заводахъ изъ показанной, прежде отпущенной, мѣди копѣечныхъ кружковъ показано въ пріемѣ Мая 24 числа счетомъ только четыре тысячи рублей, вѣсомъ въ нихъ пятьсотъ три пуда двадцать пять фунтовъ шестьдесятъ золотниковъ, болѣе жъ онаго когда въ присылкѣ съ показанныхъ заводовъ и въ пріемѣ на монетный дворъ кружки были-ль и сколько вѣсомъ, также и въ копѣйки оные перепечатаны-ль, о томъ въ Монетную Канцелярію изъ оной Конторы репортовъ въ присылкѣ не имѣется, того ради, по указу Ея Императорскаго Величества, Монетная Канцелярія приказали: во оную Контору послать указъ и велѣть: съ монетнаго двора на показанные заводы сколько въ отпуску еще мѣди и со оныхъ на монетный дворъ сдѣланныхъ кружковъ счетомъ и вѣсомъ въ пріемѣ и затѣмъ по-нынѣ на тѣхъ заводахъ монетнаго двора мѣди состоитъ, также и принятые кружки въ копѣйки всѣ-ль перепечатаны, о томъ въ Монетную Канцелярію нынѣ репортъ прислать и впредь таковые жъ присылать съ первою почтою, а въ какихъ работахъ имѣющаяся на показанныхъ заводахъ монетнаго двора мѣдь происходить будетъ, о томъ велѣть опредѣленному на оные заводы минцпробиреру въ тое Контору, а со оныхъ и въ Монетную Канцелярію оной Конторѣ, присылать же мѣсячные репорты безъ упущенія, дабы Монетная Канцелярія о производимомъ тамъ мѣдныхъ копѣекъ передѣлѣ, съ какимъ оный успѣхомъ производится, всегда знать могла. И Монетной Конторѣ чинить о томъ по сему Ея Императорскаго Величества указу.

Иванъ Шлаттеръ.

(Архивъ Д-та Государ. Казнач-ва Монетн. Отдѣл., указы Монетн. Канцеляріи, св. 4, № 107.)

---

3 Сентября 1756 года.

№ 240. *Сенатскій указъ.* — **О непринимaніи запорожскимъ купцамъ отъ крымскихъ и турецкихъ купцовъ за товары татарскихъ денегъ, называемыхъ бешлыками, и о произведеніи между ними торга мѣною на товары или на россійскія мѣдныя копѣйки и на золотыя и серебряныя иностранныя монеты.**

Правительствующій Сенатъ, по доношенію Кіевской Губернской Канцеляріи, коимъ, по доношенію жъ войска запорожскаго кошеваго атамана со старшиною, представляетъ, что запорожскимъ купцамъ за товары пріѣзжающіе изъ Турецкой и Крымской областей тамошніе купцы и жители деньги даютъ крымскіе бешлыки, считая оныхъ два въ копѣйку, а у запорожскихъ купцовъ въ Крыму за товары тѣхъ своихъ бешлыковъ не принимаютъ, но требуютъ промѣну товаръ на товаръ или заплаты россійскою монетою, чрезъ что де запорожскіе купцы немалой убытокъ имѣютъ, и требуетъ: онымъ бешлыкамъ въ Запорожской Сѣчи между

купечествомъ и другими людьми ходить-ли, и по какой цѣнѣ, или вовсе отъ оныхъ отказаться; притомъ же оная Кіевская Губернская Канцелярія представляетъ, что не соизволено-ль будетъ, для хожденія въ Запорожской Сѣчи въ народѣ мелкой мѣдной монеты, на войско запорожское въ жалованье денежками и полушками въ Запорожскую Сѣчь отправить; а оныхъ бешлыковъ для усмотрѣнія прислано при томъ доношеніи десять. А по справкѣ: по опредѣленію Правительствующаго Сената 19 Іюля сего года, посланнымъ въ Штатсъ-Контору указомъ надлежащее всему запорожскому войску денежное жалованье, 4.660 рублей, на нынѣшній 1756 годъ выдать велѣно и отъ Штатсъ-Конторы въ Правительствующій Сенатъ репортовано, что о выдачѣ того жалованья въ Москвѣ въ тамошнюю Штатсъ-Контору указъ посланъ; а ямскихъ подводъ подъ оную жалованную всему войску денежную казну и подъ присланныхъ за нею отъ того войска полковника Ѳеодора Бѣлаго съ товарищи, всего 20 человѣкъ, онымъ же Правительствующаго Сената опредѣленіемъ велѣно дать двадцать и на нихъ прогонныхъ денегъ, сколько по указу надлежитъ. Приказали: запорожскимъ купцамъ у крымскихъ и турецкихъ купцовъ за товаръ тѣхъ крымскихъ бешлыковъ не брать для того, чтобъ отъ пріема тѣхъ бешлыковъ, за невзятьемъ ихъ обратно за товары въ Крыму, россійскимъ подданнымъ убытку въ томъ не было, а торгъ имѣть онымъ запорожскимъ съ крымскими и турецкими купцами мѣною на товары, или продажею на россійскія мѣдныя копѣйки, которымъ и вывозъ изъ Россіи за границу позволенъ, также на золотыя и серебряныя иностранныя монеты, кои вывозомъ въ Россію не запрещены; а для умноженія въ Сѣчи Запорожской россійскихъ мѣдныхъ денегъ означенное надлежащее всему запорожскому войску на сей 1756 годъ жалованье (буде оное еще не выдано), то велѣть выдавать въ Москвѣ изъ Штатсъ-Конторы ходячею мѣдною мелкою монетою, и въ разсужденіи излишней тягости въ сей мѣдной противъ серебряной монеты ямскихъ подводъ, ежели потребно будетъ, сверхъ вышеписаннаго опредѣленнаго числа, двадцати, прибавить, сколько надлежитъ по разсмотрѣнію Штатсъ-Конторы, и на то прибавочное число подводъ, въ прибавокъ же прогонныхъ денегъ, сколько по указу надлежитъ, выдать изъ Штатсъ-Конторы въ Москвѣ-жъ, а впредь Кіевской Губернской и Монетной Канцеляріямъ стараться, для удовольствія пограничнаго россійскаго народа въ размѣнѣ денегъ, имѣть въ Кіевѣ мелкую мѣдную ходячую монету съ довольствомъ а изъ вышеписанныхъ, присланныхъ изъ Кіевской Губернской Канцеляріи, крымскихъ бешлыковъ половину, то есть пять, для сохраненія отослать въ Монетную Канцелярію, а затѣмъ достальные пять для сохраненія же отдать въ Сенатскій Архивъ.

(I П. С. З. № 10.601.)

---

12 Сентября 1756 года.

№ 241. *Рапортъ изъ Бергъ-Коллегіи въ Правительствующій Сенатъ.* — **О пополненіи числа рабочихъ на Екатеринбургскомъ монетномъ дворѣ.**

Сего 1756 года Августа 28 дня въ присланномъ въ Бергъ-Коллегію изъ Канцеляріи Главнаго Правленія Сибирскихъ и Казанскихъ заводовъ репортѣ объявлено: по указу де изъ Бергъ-Коллегіи во оную канцелярію, въ которомъ прописанъ Правительствующаго Сената указъ же, велѣно, ежели къ имѣющемуся тамъ въ Екатеринбургѣ денежному передѣлу, въ силу Правительствующаго Сената опредѣленія, работниковъ 340 человѣкъ съ приписныхъ къ казеннымъ заводамъ крестьянъ нынѣ зачѣмъ-либо не собрано и не отправлено, то оныхъ къ по тому, яко нужному интересному дѣлу, отправить въ самой крайней скорости, не дожидаясь болѣе подтвержденія; а по справкѣ де въ Канцеляріи Главнаго Правленія заводовъ, до сего къ денежному дѣлу ремесленниками и работными людьми, сколько возможно было удѣлить отъ настоящихъ заводскихъ ремеслъ, а въ достальное число и изъ вновь собранныхъ съ приписныхъ къ казеннымъ заводамъ крестьянъ, работниками надлежащимъ числомъ удовольствовано, и болѣе, за укомплектованіемъ оными ко всѣмъ должнаго передѣла дѣламъ въ прибавокъ, надобности въ нихъ не состоитъ, того ради Правительствующему Сенату Бергъ-Коллегія симъ въ извѣстіе репортуетъ.

(Моск. Архивъ М-ва Юстиціи, дѣла Сената, кн. № 377—2.860, л. 178.)

---

28 Сентября 1756 года.

№ 242. **Кондиціи заключаемаго контракта, на которыхъ живущій въ Дрезденѣ медальеръ Дебутъ при россійскихъ Императорскихъ монетныхъ дворахъ на шесть лѣтъ обязаться хочетъ.**

1. Обязуется онъ въ службу Ея Императорскаго Величества Всероссійской вступить и при Ея Величества монетныхъ дворахъ на шесть лѣтъ медальеромъ опредѣлиться, а срокъ тому, по пріѣздѣ его въ С.-Петербургъ и по дѣйствительномъ его вступленіи въ ту работу, коя ему предписана будетъ, начаться можетъ, за что онъ изъ Монетной Канцеляріи или оной Конторы жалованья по тысячѣ рублевъ на годъ, а за опредѣленнымъ вычетомъ на гошпиталь по девяти сотъ по девяносту рублевъ и притомъ свободную квартиру получать имѣетъ, а если при монетномъ дворѣ никакой удобной квартиры не сыщется, то еще ему сто рублевъ безъ всякаго вычета квартирныхъ денегъ прибавить, почему ему, какъ годовое жалованье, такъ и оныя квартирныя деньги, всего тысяча девяносто рублевъ по третямъ года исправно и въ надлежащее время выдаваны будутъ.

2. Во оныя шесть лѣтъ его службы при россійскихъ монетныхъ дворахъ обязуется онъ всякіе новые медальные и монетные штемпели, тако жъ все то, что его художеству принадлежитъ и ему отъ Монетной Канцеляріи или оной Конторы поручено будетъ, со всевозможнымъ прилежаніемъ наилучшимъ, искуснѣйшимъ и совершеннѣйшимъ образомъ, не хуже присланной его пробы, дѣлать.

3. Обязуется онъ въ помянутыя шесть лѣтъ даемыхъ ему отъ Монетной Канцеляріи или оной Конторы трехъ россійскихъ учениковъ, какъ вырѣзыванію монетныхъ штемпелей, такъ и дѣланію фигуръ изъ воску, да и въ прочемъ всему тому, что медальеру принадлежитъ, равномѣрно дѣланію портретовъ, статуй и плоскихъ фигуръ изъ металла, мрамора или воску, не утаивая и не скрывая ничего, прилежно и порядочно обучать, дабы они потомъ все предписанное одни и безъ поправленія сами собою исправлять въ состояніи были, для усмотрѣнія жъ въ самомъ дѣлѣ, сколько они, молодые люди, въ его художествѣ преуспѣютъ, имѣетъ онъ часто, всякій годъ, пробы ихъ собственной работы въ Монетную Канцелярію или оной Контору подавать, а насупротивъ того, если оные, ему порученные ученики, раченія къ тому

имѣть не будутъ, то долженъ онъ о томъ помянутой Монетной Канцеляріи или оной Конторѣ доложить, равномѣрно жъ, сколь скоро оные ученики совершеннаго знанія и искусства въ медальерномъ художествѣ достигнутъ, то ему помянутой Канцеляріи или Конторѣ ихъ немедленно представить.

4. А ежели въ сіе время требовано было бъ, что онъ изъ С.-Петербурга въ Москву или оттуда обратно въ С.-Петербургъ ѣхалъ, то обязуется жъ онъ за то жъ, одинажды уже договоренное, жалованье, купно и съ свободною квартирою, оныя поѣздки учинить и все потребное по своей должности въ одномъ изъ сихъ двухъ мѣстъ исправлять, какъ о томъ уже во 2 и 3 пунктахъ выше сего изъяснено, а напротиву того ему на такія поѣздки за три почтовыя подводы прогонныя деньги выданы быть имѣютъ.

5. Въ прочемъ обязуется онъ по всѣмъ Высочайшимъ Ея Императорскаго Величества указамъ и регламентамъ все исполнять, что онъ и прясягою подтвердить готовъ, подвергаясь притомъ всему тому, что указы повелѣваютъ, если онъ въ противность сего контракта поступитъ.

6. А ежели онъ по прошествіи оныхъ шести лѣтъ на россійскихъ монетныхъ дворахъ долѣе служить не пожелалъ бы или бы въ немъ болѣе нужды не находилось, то бъ ему отъ Монетной Канцеляріи абшидъ данъ и заслуженное жалованье исправно и безъ замедленія заплачено было.

Учиненъ въ Дрезденѣ, Сентября 28 дня 1756 г.

(Архивъ Д-та Государ. Казнач-ва, Монетн. Отдѣл., указы Монетн. Канцеляріи, св. 4.)

---

26 Сентября 1756 года.

№ 243. Кондиціи заключаемаго контракта, на которыхъ живущій въ Дрезденѣ стемпельнаго дѣла кузнецъ Іоганнъ-Фридрихъ Реннеръ при россійскихъ Императорскихъ монетныхъ дворахъ на шесть лѣтъ обязаться хочетъ.

1. Обязуется онъ въ службу Ея Императорскаго Величества Всероссійской вступить и при Ея Величества монетныхъ дворахъ на шесть лѣтъ опредѣлиться стемпельнаго дѣла кузнецомъ, а тому срокъ, по прибытіи его и по дѣйствительномъ его вступленіи въ ту работу, коя ему предписана будетъ, начаться имѣетъ, за что онъ изъ Монетной Канцеляріи или оной Конторы жалованья по четыреста рублевъ на годъ, а за опредѣленнымъ вычетомъ на госпиталь, по триста девяносто шесть рублевъ получать имѣетъ и оныя деньги ему по третямъ года исправно и въ надлежащее время выдавать.

2. Во оныя шесть лѣтъ службы его при россійскихъ монетныхъ дворахъ обязуется онъ разныхъ рукъ новые монетные и медальные стемпели, тако-жъ все, что такому кузнецу и ему принадлежитъ, отъ Монетной Канцеляріи или оной Конторы опредѣлено и отъ монетныхъ мастеровъ велѣно будетъ, купно съ россійскими стемпельнаго дѣла кузнецами и учениками, кои уже на монетныхъ дворахъ дѣйствительно обрѣтаются, наиприлежнѣйше и искуснѣйше дѣлать, а особливо о томъ стараться, чтобъ дѣльное желѣзо хорошо и прочно закалено и такого состоянія было, дабы оное, какъ къ накачаненію стемпелей, такъ и къ тисненію способнымъ и удобнымъ быть могло, причемъ ему еще наблюдать должно, чтобъ всегда нарочитое число такого стемпельнаго желѣза въ готовности находилось, дабы изготовленіе монетъ завсегда безъ наималѣйшей остановки продолжаемо быть могло.

3. Еще-жъ во оныя шесть лѣтъ обязуется шестерыхъ россійскихъ, отъ Монетной Канцеляріи ему даемыхъ, учениковъ кованію, тако-жъ всему, что тому художеству принадлежитъ, порядочно по присяжной его должности обучать и въ томъ ни прилежанія, ниже труда не щадить, и ничего имъ не скрывать, а при томъ долженъ онъ о прилежности и успѣхѣ тѣхъ молодыхъ людей вѣрные репорты въ Монетную Канцелярію или оной въ Контору часто всякій годъ подавать и оныхъ самихъ, сколь скоро они совершеннаго знанія въ кованіи достигнутъ, тако представлять.

4. Надлежитъ ему надъ всѣми при монетныхъ дворахъ дѣйствительно обрѣтающими кузнецами и слесарями въ томъ, что до ихъ художества касается, смотрѣніе имѣть такъ, чтобъ они ему во всемъ послушны были и по его приказу все потребное наиприлежнѣйше и безспорно исполняли, онъ же притомъ долженъ смотрѣть и наблюдать того, чтобъ они свою работу хорошо, искусно, и безъ упущенія времени исправляли, а если въ чемъ неисправность и недостатокъ явится, оное поправлять и въ вящшее совершенство приводить, равномѣрно-жъ кузнецамъ ихъ погрѣшности предъявлять и изъяснять, въ чемъ оныя состоятъ и какъ оныя отмѣнить можно, дабы они впредь въ состояніи были сами собою всякій недостатокъ усмотрѣть и поправить.

5. Если въ оное время требовано было-бъ, чтобъ онъ изъ С.-Петербурга въ Москву или оттуда обратно въ С.-Петербургъ ѣхалъ, то обязуется-жъ онъ за то-жъ, одиножды уже договоренное, ежегодное жалованье четыреста рублевъ, а за опредѣленнымъ вычетомъ на гошпиталь триста девяносто шесть рублевъ, такія поѣздки чинить и все потребное по своей должности въ одномъ изъ оныхъ мѣстъ исправлять, какъ о томъ уже выше сего изъяснено, а напротиву того ему на такія поѣздки за двѣ почтовыя подводы прогонныя деньги выданы быть имѣютъ.

6. Въ прочемъ обязуется онъ по всѣмъ Высочайшимъ Ея Императорскаго Величества указамъ и регламентамъ, тако-жъ по опредѣленіямъ Монетной Канцеляріи или оной Конторы все исполнять, что онъ и присягою подтвердить готовъ, и притомъ повергаться всему тому, что указы повелѣваютъ, если онъ въ противность сего контракта поступитъ.

7. А ежели онъ по прошествіи оныхъ шести лѣтъ на россійскихъ монетныхъ дворахъ долѣе служить не пожелалъ бы или бы въ немъ болѣе нужды не находилось, то-бъ ему отъ Монетной Канцеляріи абшидъ данъ и заслуженное жалованье исправно и безъ замедленія заплачено было.

Учиненъ въ Дрезденѣ, 28 Сентября 1756 г.

(Архивъ Д-та Госуд. Казн-ва, Мон. Отдѣл., указы Мон. Канц., св. 4.)

---

9 Октября 1756 года.

№ 244. *Сенатскій указъ.*—**Объ учрежденіи для передѣла мѣдныхъ денегъ Монетной Экспедиціи, порядкѣ сношенія оной съ Коллегіями и Канцеляріями, и о наименованіи имѣющейся на Сестрорѣцкихъ заводахъ Оружейной Канцеляріи Конторы Конторою Монетной Экспедиціи и Оружейной Канцеляріи.**

Правительствующій Сенатъ, по предложенію генералъ-фельдцейхмейстера, сенатора и кавалера, графа Петра Ивановича Шувалова, приказали: 1) Для произведенія порученнаго ему, господину генералъ-фельдцейхмейстеру и кавалеру, по

сообщенному изъ протокола держанной при Дворѣ Ея Императорскаго Величества Конференціи экстракту, на распоряженіе и попеченіе его передѣла мѣдныхъ денегъ въ дѣйство, учинить особую Экспедицію, и въ оной подъ его, господина генералъ-фельдцейхмейстера и кавалера, правленіемъ смотрѣніе имѣть статскому совѣтнику и Монетной Канцеляріи главному судьѣ Шлаттеру, а служителей къ исправленію дѣлъ выбрать и опредѣлить изъ находящихся при Монетной Канцеляріи, и въ прибавокъ къ онымъ (ежели потребно будетъ) и изъ другихъ мѣстъ изъ достойныхъ, по усмотрѣнію его, Шлаттера. 2) Упомянутую Экспедицію именовать Монетною Экспедиціею, и оной о всякихъ, касающихся о томъ передѣлѣ мѣдныхъ денегъ, дѣлахъ съ Коллегіями и Канцеляріями сношенія имѣть промеморіями; по требованіямъ же оной Экспедиціи, во всѣхъ мѣстахъ немедленныя исполненія и удовольствія чинить безъ всякихъ отрицаній. 3) На Сестрорѣцкихъ заводахъ (при которыхъ дѣланіе мѣдныхъ денегъ производиться имѣетъ) имѣющейся тамо Оружейной Канцеляріи Конторѣ именоваться Монетной Экспедиціи и Оружейной Канцеляріи Конторою.

(I П. С. З. № 10.623.)

---

9 Октября 1756 года.

№ 245. *Сенатскій указъ въ слѣдствіе именнаго.* — **О передѣлѣ въ деньги находящейся въ Артиллеріи и въ казенныхъ и партикулярныхъ заводахъ мѣди; о запрещеніи заводчикамъ продавать мѣдь; о невзыскиваніи пошлинъ съ вывозимыхъ за границу мѣдныхъ копѣекъ; о непокупаніи на фабрики красной мѣди; о запрещеніи ввоза латуни; объ отдаваніи съ серебряныхъ монетныхъ дворовъ въ мѣдный передѣлъ мѣди, не содержащей въ себѣ серебра; объ оставленіи въ казнѣ золотой и серебряной монеты; объ употребленіи на расходы мѣдной монеты и объ отдачѣ Оружейной Канцеляріи въ вѣдомство генералъ-фельдцейхмейстера.**

Правительствующій Сенатъ по экстракту изъ протокола держанной при Дворѣ Ея Императорскаго Величества Конференціи 28 Сентября сего 1756 года, приказали: въ слѣдствіе именнаго Ея Императорскаго Величества, даннаго отъ 26 того жъ Сентября, 3 Октября генералъ-фельдцейхмейстеру, сенатору и кавалеру, Петру Ивановичу Шувалову о формированіи новаго запаснаго корпуса войска до 30.000 человѣкъ указа, учинить слѣдующее: 1) Въ Артиллеріи находящуюся мѣдь во всякихъ орудіяхъ, кромѣ достопамятныхъ вещей, передѣлать въ деньги, и за оную заплатить по передѣлѣ, чего она стоитъ, надлежащую сумму въ Артиллерійскую Канцелярію. 2) Всю казенную и на партикулярныхъ заводахъ дѣланную мѣдь въ Сибири на Екатеринбургскіе заводы, въ Москвѣ на генералъ-аншефа и кавалера графа Александра Ивановича Шувалова, а въ С.-Петербургѣ на Сестрорѣцкіе заводы присылать, гдѣ по близости способнѣе, за которую плату производить, за отдаваемую въ Екатеринбургѣ отъ Екатеринбургской Канцеляріи, за отдаваемую жъ на заводы графа Александра Ивановича въ Москвѣ изъ Монетной Конторы, а за отдаваемую жъ на Сестрорѣцкіе заводы изъ Монетной Канцеляріи, по передѣлу оной въ копѣйки, или ежели случатся наличныя деньги, по 5 руб. за пудъ. 3) Въ Екатеринбургѣ одну партикулярную мѣдь передѣлать, а казенную мѣдь водою въ Москву и въ С.-Петербургъ высылать пополамъ, въ томъ числѣ разумѣется и о той казенной мѣди, которая при Екатеринбургскихъ заводахъ въ наличности есть. 4) Хотя и дозволено, чтобъ партикулярные заводчики половину выходящей на ихъ заводахъ мѣди внутри государства продавали, однакожъ оное нынѣ, для умноженія мѣдной монеты, запретить и отъ Бергъ-Коллегіи и Конторы оной всѣмъ партикулярнымъ заводчикамъ объявить, чтобъ они не токмо оную мѣдь за море, но и внутри государства никому не продавали бы, но всю безъ остатка на вышереченныя мѣста для передѣла въ монету привозили, въ заморскій же отпускъ употребляли бы токмо въ копѣйки передѣланную уже мѣдь. И хотя въ прошедшемъ 1755 году Августа 18 дня публиковано было, тѣ копѣйки за границу, кто пожелаетъ, съ платежемъ указныхъ пошлинъ вывозить, но отнынѣ съ отпуска тѣхъ копѣекъ за море и за границу ни портовыхъ, ни внутреннихъ пошлинъ, до указа не брать. 5) Понеже у нѣкоторыхъ фабрикантовъ (которые зеленую мѣдь или мѣдныя аммуничныя вещи дѣлаютъ) на ихъ фабрикахъ красная мѣдь въ запасѣ можетъ быть имѣется, которая ими выше 5 рублей пудъ куплена, слѣдовательно оная отъ нихъ по 5 рублей къ денежному передѣлу безъ крайняго ихъ убытка отдавана быть не можетъ: того ради, для охраненія оныхъ фабрикантовъ отъ всякаго убытка, въ присутствіи члена монетнаго двора наличную у нихъ на фабрикахъ красную мѣдь перевѣсить, и имъ фабрикантамъ объявить съ подпискою, чтобъ они по передѣлу оной наличной у нихъ мѣди ни у кого больше не покупали, подъ штрафомъ конфискованія ихъ фабрикъ, а употребляли бы мѣдную копѣечную монету; а дабы тѣ промышленники, которые латунныя и зеленомѣдныя фабрики имѣютъ, отъ привозимой изъ-за моря латуни и зеленой мѣди убытка не понесли за тѣмъ, что можетъ быть привозная изъ-за моря мѣдь и латунь дешевле обходиться будетъ, и ежели они дѣланную на фабрикахъ ихъ продать въ состояніи за тѣмъ, что уже имъ красную мѣдь ниже 8 рублей купить нельзя, то заморской привозъ латуни, зеленой мѣди и проволоки, совсѣмъ пересѣчь и въ Россію вывозить запретить; а экстрактомъ въ Конференцію отъ Сената сообщить: хотя въ разсужденіи Конференціи и предписано, показанный вывозъ пресѣчь или тяжелую пошлину наложить, чтобъ привозить было не изъ чего, но Правительствующимъ Сенатомъ опредѣлено вывозъ пресѣчь, ибо ежели пошлину еще наложить, то, несмотря на оную, какова бъ тяжела ни была, въ разныхъ вещахъ мѣдь вывозить и мимо россійской вывозную покупать могутъ; а понеже, кромѣ той латуни, зеленой мѣди и проволоки, привозятся изъ-за моря и изъ-за границы, яко то изъ Швеціи, и красная мѣдь въ котлахъ и другихъ вещахъ, которая дѣлающимся въ Россіи изъ копѣекъ, какъ фабрикантамъ, такъ и цеховымъ мастеровымъ людямъ къ продажѣ будетъ препятствовать: того ради по вышеписаннымъ обстоятельствамъ и красную мѣдь во всякихъ вещахъ вывозить въ Россію запретить же, кромѣ мѣдныхъ и желѣзныхъ инструментовъ математическихъ и аптекарскихъ, и ко всякимъ художествамъ, которые позволено привозить безпошлинно. 6-е. Находящуюся нынѣ на монетныхъ дворахъ, какъ въ Москвѣ такъ и въ С.-Петербургѣ мѣдь, привезенную съ Колывано-Воскресенскихъ заводовъ, которая нѣсколько въ себѣ серебра содержитъ, оную въ мѣдный передѣлъ не употреблять, а

употреблять въ лигатуру для приведенія серебра въ указную пробу; а когда оная серебристая мѣдь издержится, тогда серебро мѣдными копѣйками такими, которыя изъ прочихъ мѣстъ въ приходъ вступятъ, или на серебряную монету обмѣняются, а не такими, которыя токмо изъ передѣла вышли и въ народъ еще выпущены не были, въ указную пробу приводить; а всю ту мѣдь, которая на обоихъ серебряныхъ монетныхъ дворахъ имѣется и серебра въ себѣ не содержитъ, нынѣ и впредь въ мѣдной передѣлъ отдавать. 7-е. Во всѣхъ судебныхъ мѣстахъ стараться, чтобъ золотая и серебряная монета въ казнѣ Ея Императорскаго Величества оставалася, а мѣдныя деньги циркуляцію имѣли, то такимъ образомъ поступить, когда такіе расходы въ казенныхъ мѣстахъ случаются, о которыхъ точно не опредѣлено или не выговорено, чтобъ имъ серебряными и золотыми монетами выдачу производить, то надлежитъ на оные расходы мѣдную монету употреблять. 8-е. Оружейную Канцелярію отдать попрежнему, какъ то блаженныя и вѣчной славы достойныя памяти при Государѣ Императорѣ Петрѣ Великомъ было, въ вѣдомство генералъ-фельдцейхмейстера.

(I П. С. З. № 10.624.)

16 Октября 1756 года.

№ 246. *Сенатскій указъ.* — **Объ отсылкѣ изъ всѣхъ мѣстъ наличныхъ серебряныхъ грошевиковъ и пятикопѣечниковъ для обмѣна на мѣдную копѣечную монету.**

Понеже, по силѣ опредѣленія Правительствующаго Сената, изъ имѣющихся въ Москвѣ мѣдныхъ копѣекъ въ Ригу 100.000 руб. еще не отправлено, а не безъизвѣстно, что въ Лифляндіи въ мелкой монетѣ не малая нужда состоитъ, статскій же совѣтникъ и Монетной Канцеляріи главный судья Шлаттеръ сего числа Правительствующему Сенату доноситъ, что той копѣечной мѣдной монеты, по нынѣшнему осеннему времени, безъ большаго въ подводахъ затрудненія и убытка, отправить туда, не только изъ Москвы, но и отсюда не можно, къ тому жъ и въ Москвѣ тамошняя копѣечная монета къ употребленію на формированіе новаго корпуса нынѣ не безпотребна быть можетъ, того ради, по указу Ея Императорскаго Величества, Правительствующій Сенатъ приказали: во всѣ Коллегіи, Канцеляріи и Конторы послать указы, велѣть наличные въ тѣхъ мѣстахъ серебряные гривенники и пятикопѣечники отослать въ самой скорости въ Монетную Канцелярію, всѣ безъ остатка, вмѣсто которыхъ отъ той Канцеляріи принять мѣдною копѣечною монетою, а тѣ серебряныя мелкія деньги, сколько оныхъ, какъ въ Монетной Канцеляріи налицо есть, такъ и изъ вышеписанныхъ мѣстъ собрано будетъ, отправить изъ той Монетной въ Рижскую Губернскую Канцелярію немедленно; а прежде назначенные къ отпуску туда изъ Москвы мѣдныхъ копѣекъ 100.000 руб., отпустить на формированіе новоучреждаемаго запаснаго корпуса, кому отъ генералъ-фельдцейхмейстера, сенатора и кавалера, графа Петра Ивановича Шувалова опредѣлено будетъ. А при томъ въ Монетную Канцелярію подтвердить, чтобъ по силѣ прежде посланнаго изъ Правительствующаго Сената указа, о передѣлѣ наличнаго и опредѣленнаго привозомъ сюда изъ Москвы изъ Монетной Конторы къ передѣлу жъ золота въ червонные и о умноженіи золотой монеты, крайнее стараніе прилагаемо было, и изъ оныхъ червонныхъ, безъ указа изъ Сената, въ расходъ никуда не употреблять; и Монетной Канцеляріи учинить о томъ по сему Ея Императорскаго Величества указу.

(I П. С. З. № 10.633.)

24 Октября 1756 года.

№ 247. *Указъ изъ Конторы Правительствующаго Сената Московской Монетной Конторѣ.* — **Объ удержаніи въ казнѣ золотой и серебряной монеты и расходованіи лишь мѣдной.**

Въ сообщенномъ изъ Правительствующаго Сената въ Сенатскую Контору вѣдѣніи объявлено: что по экстракту изъ протокола держанной при дворѣ Ея Императорскаго Величества Конференціи, въ 28 день Сентября сего 1756 года, по опредѣленію Правительствующаго Сената велѣно, вслѣдствіе именнаго Ея Императорскаго Величества, даннаго отъ 26 минувшаго Сентября, генералу фельдцейхмейстеру, сенатору и кавалеру, графу Петру Ивановичу Шувалову, о формированіи новаго запаснаго корпуса войска до тридцати тысячъ человѣкъ указу. 1. Во всѣхъ судебныхъ мѣстахъ стараться, чтобъ золотая и серебряная монета въ казнѣ Ея Императорскаго Величества оставалася, а мѣдныя деньги циркуляцію имѣли, то такимъ образомъ поступить, когда такіе расходы въ казенныхъ мѣстахъ случаются, о которыхъ точно не опредѣлено или не выговорено, чтобъ имъ серебряными или золотыми монетами выдачу производить, то надлежитъ на оные расходы мѣдную монету употреблять. 2. Оружейную Канцелярію отдать попрежнему, какъ то блаженныя и вѣчной славы достойныя памяти при Государѣ Императорѣ Петрѣ Великомъ было, въ вѣдомство генералъ-фельдцейхмейстера, о чемъ изъ Правительствующаго Сената во обрѣтающіяся въ С.-Петербургѣ коллегіи, канцеляріи и конторы, и въ губерніи и провинціи, указы посланы. И по указу Ея Императорскаго Величества, Правительствующаго Сената Контора приказали, о томъ для вѣдома и надлежащаго исполненія, во обрѣтающіяся въ Москвѣ коллегіи, канцеляріи, конторы и приказы послать указы, а въ Контору Святѣйшаго Правительствующаго Синода вѣдѣніе сообщить. И Монетной Конторѣ о томъ вѣдать и чинить по сему Ея Императорскаго Величества указу, а въ прочія вышеписанныя мѣста таковы жъ указы и вѣдѣнія изъ Сенатской Конторы посланы.

(Архивъ Д-та Государ. Казнач. Монет. Отдѣл., указы Монетн. Канцеляріи, св. 4, № 145.)

25 Октября 1756 года.

№ 248. *Сенатскій указъ.* — **О дѣланіи ливонезовъ для Эстляндіи и Лифляндіи.**

Въ нынѣшнемъ 1756 году Мая 17 дня, посланнымъ изъ Сената въ Монетную Канцелярію, по представленіямъ Главнаго Коммисаріата, о сбираемой въ Ригѣ и принимающейся въ вѣдомство коммисаріатское изъ Рижской Рентереи на довольствіе состоящихъ въ Курляндіи полковъ жалованьемъ неполновѣсной ефимочной монетѣ и о почитаемомъ Коммисаріатомъ отъ пріему тѣхъ неполновѣсныхъ ефимковъ убыткѣ, указомъ велѣно той Монетной Канцеляріи разсмотрѣть, ежели сбираемые въ Ригѣ ефимки въ россійскую монету

будутъ передѣлываны и для удовольствія тѣхъ состоящихъ въ Курляндіи полковъ жалованьемъ отпускаться будетъ денежная казна россійскою монетою, то не воспослѣдуетъ-ли въ интересѣ Ея Императорскаго Величества какого ущербу, а паче по пограничности тамошняго мѣста въ вывозѣ россійской монеты за границу не будетъ-ли поводу, о томъ той канцеляріи представить съ мнѣніемъ въ Сенатъ. И того-жъ Мая 28 дня поданнымъ въ Сенатъ Монетная Канцелярія доношеніемъ представила, что, по мнѣнію той Канцеляріи, всѣ доходы, въ Эст-Лифляндіи состоящіе, въ иностранныя серебряныя монеты надлежитъ передѣлать, въ такія званіемъ и добротою, каковы сосѣдніе и въ Эстъ-Лифляндіи и Курляндіи хожденіе имѣющіе польскіе и прусскіе тинфы, шестаки и ферденги имѣютъ; и онымъ монетамъ въ Эст-Лифляндіи и Курляндіи однѣмъ хожденіе имѣть, и вступившіе иностранные ефимки, которые выше содержаніемъ, нежели сосѣднія монеты состоятъ, изъ казны не выпускать, а передѣлать ихъ въ вышеозначенныя монеты, и россійской настоящей золотой и серебряной монеты въ Эст-Лифляндію и Курляндію не выпускать и далѣе до Нарвы хожденіе не имѣть, а которыя нынѣ въ тамошнихъ мѣстахъ хожденіе имѣютъ, оныя впредь, когда проектованныхъ монетъ въ довольномъ числѣ надѣлано будетъ, стараться принятіемъ во всякіе казенные платежи въ Россію возвратить, а до того имъ хожденіе имѣть по той цѣнѣ, какъ по разсчисленію польскихъ и прусскихъ монетъ онымъ цѣну установить должно; напротивъ того, дѣлаемымъ вышеписаннымъ новымъ монетамъ, кромѣ въ Эст-Лифляндіи и Курляндіи хожденіе не имѣть и въ Россію не пропускать; то по сему способу, хотя изъ оныхъ проектованныхъ монетъ за границу для удовольствія арміи Ея Императорскаго Величества и всякаго торгу нѣсколько и выйдутъ, однако оное безъ казеннаго убытку производиться будетъ, понеже казна отъ передѣлу ефимковъ въ вышеписанныя монеты больше будетъ имѣть прибыли, нежели отъ передѣлу въ настоящія россійскія монеты; армія же Ея Императорскаго Величества безъ казеннаго ущерба удовольствована быть можетъ, и вступающіе въ Эст-Лифляндіи при портахъ ефимки уже нужды не будетъ на вышеупомянутое употребленіе за границу натурою выпускать, а до того, какъ выше объявленныя проектованныя монеты такимъ числомъ надѣлаются, чтобъ ими армію удовольствовать было можно, надлежитъ такихъ охотниковъ сыскать, которые бы армію всѣми надобностями и деньгами снабдили и на вексель перевели, токмо при томъ такую осторожность употребить, чтобъ публиковать въ Эст-Лифляндіи и Курляндіи, почему россійской монетѣ противъ находящихся тамъ иностранныхъ польскихъ и прусскихъ монетъ хожденіе имѣть и точную цѣну установить, дабы жители въ тамошнихъ мѣстахъ по своему произволенію россійской монетѣ цѣну установить не могли.

И того жъ 28 Мая въ Сенатѣ опредѣлено: о передѣлѣ состоящихъ въ Эст-Лифляндіи и во всѣхъ доходахъ иностранныхъ монетъ въ такія званіемъ и добротою, каковы сосѣднія и въ Эст-Лифляндіи и Курляндіи хожденіе польскіе и прусскіе тинфы, шестаки и ферденги имѣютъ и въ прочемъ, касающемся до того передѣлу и хожденія, онымъ въ тамошнихъ мѣстахъ быть по вышеписанному Монетной Канцеляріи мнѣнію, и для того Рижской Губернской Канцеляріи прислать въ ту Монетную Канцелярію извѣстіе: иностранныя польскія и прусскія монеты какого званія и какую жъ цѣну противъ россійской монеты въ Эст-Лифляндіи и въ Курляндіи нынѣ хожденіе имѣютъ.

А Монетной Канцеляріи, получа означенное извѣстіе, по точномъ исчисленіи, въ какой вѣсъ и пробу и изображеніемъ россійскіе тинфы, шестаки и ферденги дѣлать, чтобъ оные съ сосѣдними такими жъ деньгами имѣли сходственность и какъ нынѣшнія россійскія монеты цѣною противъ ихъ, также и весь порядокъ хожденію ихъ надлежитъ установить, и гдѣ ихъ дѣлать, а притомъ и вольную тамъ покупку иностраннаго золота и серебра учредить, о всемъ обстоятельно представить въ Сенатъ со мнѣніемъ.

А Сентября 10 дня Монетная Канцелярія при доношеніи своемъ, поданномъ въ Сенатъ, взнесла учиненную въ той Канцеляріи обстоятельную, по какой цѣнѣ хожденіе имѣющіе въ Эст-Лифляндіи иностранныя серебряныя монеты во всякія подати и платежи въ казну Ея Императорскаго Величества по внутренней ихъ добротѣ принимать ихъ должно, вѣдомость, также и нарисованные образцовые, какія надлежитъ для хожденія тамъ дѣлать, монетъ рисунки и притомъ представляла:

1. Что, по мнѣнію той Монетной Канцеляріи, надлежитъ въ Эст-Лифляндіи по приложеннымъ при томъ доношеніи рисункамъ новую подъ изображеніемъ Ея Императорскаго Величества Высочайшаго портрета и Россійскаго герба серебряную монету установить, понеже оныя провинціи подъ Всероссійскимъ Ея Императорскаго Величества славнымъ владѣніемъ находятся, и оную монету, дабы она и по званію такъ, какъ и по изображенію, отличность противъ обыкновенной россійской монеты имѣла, именовать цѣлыми, полъ и четверть ливонезами, съ слѣдующимъ изображеніемъ, вѣсомъ и пробою, а именно: ливонезы, или лифляндскія рублевыя монеты, надлежитъ дѣлать пробою 72, изъ пуда оной пробы серебра по 621 ливонезу, а каждому ливонезу опредѣлить цѣну по 96 копѣекъ, и на нихъ изображать на первой сторонѣ портретъ Ея Императорскаго Величества такъ, какъ на россійскихъ рублевикахъ, токмо съ латинскою надписью, понеже торги и обыватели въ Эст- и Лифляндіи по большей части иностранные и иностранными производятся, и что она хожденіе имѣть будетъ токмо въ Эст-Лифляндіи ради яснаго тѣмъ иностраннымъ людямъ познаванія, а именно: Елисавета I Деи грація Императриксъ тоцусъ Россіе; на другой сторонѣ Россійской подъ Императорскою короною двоеглавной орелъ, у каждаго во рту держаще на лентахъ висящіе гербовые щиты, на которыхъ изобразить на правомъ щитѣ Рижскій, а на лѣвомъ щитѣ Ревельскій гербы, вкругъ монеты съ латинскою надписью: монета Ливоника етъ Эстландика и годъ, а между надписью подъ гербомъ въ особливомъ окруженіи цѣна монеты—96, то есть копѣйки, съ которымъ изображеніемъ и пробою должно полъ и четверти ливонезы дѣлать, токмо въ вѣсу съ отмѣною, дабы при дѣлѣ оныхъ больше происходящія задѣльныя деньги наградить, а именно: полъ ливонезовъ изъ пуда 1.242, каждый по 48 копѣекъ, а четверть ливонезовъ по 2.493 изъ пуда жъ, цѣною каждую по 24 копѣйки, а дабы въ упомянутыхъ провинціяхъ въ размѣнѣ и въ мелкихъ деньгахъ не было недостатку, то, сверхъ оныхъ монетъ, еще дѣлать должно 4 копѣечники и грошевики серебряные, а именно: 4 копѣечники изъ той же 72 пробы по 15.059 изъ пуда, со изображеніемъ на нихъ на первой сторонѣ Россійскаго, а на другой Рижскаго и Ревельскаго гербовъ, сложа ихъ верхними концами вмѣстѣ и внизу, гдѣ они разставлены, назначить литеру 4 и надпись на одной сторонѣ: монета, а на другой — Ливоника етъ Эстляндика и притомъ годъ; грошевики ежели изъ 72 пробы дѣлать, то весьма

малы будутъ, того ради должно на дѣло оныхъ грошевиковъ 36 пробы серебро употреблять и дѣлать изъ пуда оной пробы серебра 15.609, а на нихъ изображать на первой сторонѣ Россійскій, а на другой Рижскій гербы, назначивая въ приличномъ мѣстѣ литеру 2, яко цѣна оной монетѣ безъ надписи.

2. Оныя монеты, за тѣсностію С.-Петербургскаго монетнаго двора и что въ Ригѣ жъ монетнаго двора не имѣется, надлежитъ дѣломъ производить въ Москвѣ на монетномъ дворѣ, учредя на ономъ особливый дворъ и палаты, а задѣльныя деньги равномѣрно по тому же производить, какъ въ Москвѣ за передѣлъ рублевыхъ и прочихъ монетъ производится, а именно: за ливонезы по 7 рублей по 24 копѣйки, за полъ ливонезы по 8 рублей, за четверть ливонезы по 10 рублей, за четырекопѣечники по 14 рублей, а за грошевики по 18 рублей, за каждый пудъ серебра съ лигатурою, а ремедіумъ содержать при пробѣ по золотнику выше и ниже указной пробы, а при вѣсу потому жъ, какъ и при прочихъ россійскихъ монетахъ содержится.

3. На дѣло оныхъ монетъ надлежитъ впредь всѣ доходы казенные, которые иностранною монетою въ Эст-Лифляндію вступятъ, и все иностранное серебро, которое въ помянутыхъ провинціяхъ покупать можно, отсылать въ Москву на монетный дворъ и по передѣлу онаго монеты отправлять въ Ригу и въ Ревель въ Губернскія Канцеляріи, или куда указами изъ Сената опредѣлено будетъ, и онымъ новосдѣланнымъ монетамъ только въ Эст-Лифляндіи до Нарвы съ обще-россійскою мѣдною копѣечною денежною и полушечною монетою хожденіе имѣть, ибо и Рижская Губернская Канцелярія въ доношеніи своемъ въ Сенатъ, Іюля отъ 20 дня сего 1756 году, между прочимъ, упоминаетъ, что мѣдная копѣечная монета по всему виду отъ сосѣдовъ охотно принята будетъ и спору въ томъ быть не можетъ, понеже 8 рублей пудъ учинитъ, а пудъ мѣди тамъ и въ сосѣднихъ земляхъ по 8 ефимковъ покупается, то сія монета почти совершенную свою внутреннюю цѣну имѣетъ.

4. А понеже оною новою монетою вышепомянутыя провинціи такъ скоро удовольствовать невозможно, чтобъ всѣ прочія ходящія иностранныя низкопробныя монеты запретить было можно, того ради имѣть имъ всѣмъ хожденіе по прежнему, токмо въ казенные подати и платежи ихъ выше не принимать, какъ по внутренней ихъ добротѣ, по цѣнѣ, какъ въ пріобщенномъ при томъ доношеніи расчисленіи значитъ; и когда оныя въ казенныя мѣста вступятъ, то ихъ изъ казны уже не выпускать, а посылать для передѣлу въ новую монету въ Москву на монетный дворъ и такимъ порядкомъ онѣ между тѣмъ, что Эст-Лифляндія новою монетою удовольствуется, исподволь и нечувствительно изъ народу выйдутъ, а Ея Императорскаго Величества казнѣ отъ нихъ такая жъ прибыль будетъ, какова и отъ обыкновеннаго передѣла покупнаго серебра есть, а именно, за выключеніемъ угара и расходовъ, по 41 рублю по 16 копѣекъ у каждаго пуда, и еще нѣсколько и съ приращеніемъ.

5. А дабы на дѣло оныхъ монетъ, сверхъ настоящихъ казенныхъ доходовъ, серебро иностранное покупкою умножать, то надлежитъ въ Ригѣ и Ревелѣ купцовъ въ Губернскія Канцеляріи призвать и требовать отъ нихъ, не пожелаютъ-ли они иностранное золото и серебро въ слиткахъ или монетахъ ставить и контрактомъ обязаться по той цѣнѣ, какъ здѣсь въ С.-Петербургѣ золото и серебро покупается, а именно: серебра чистаго по $19^1/_2$ копѣекъ, а золото по 2 рубля 75 копѣекъ золотникъ чистаго-жъ, за которое и платить имъ новосдѣланною монетою; и ежели для оной поставки охотники сыщутся, то на какихъ кондиціяхъ и на коликое число оные контракты заключать намѣрены, о томъ тѣмъ Губернскимъ Канцеляріямъ съ Монетною Канцеляріею имѣть сношеніе, дабы оная Канцелярія для пріему, пробованія и сплавки онаго, поставляемаго золота и серебра, надлежащія учрежденія сдѣлать могла-жъ.

6. Оная, вновь учреждаемая, монета такою добротою состоитъ, какъ и прочая нынѣ находящаяся россійская серебряная монета для того, дабы мѣщане Лиф-и Эстляндскіе роптанія не имѣли, яко бы торгъ ихъ отъ низкой монеты пресѣкаться могъ, ибо она отъ сосѣднихъ народовъ безспорно принята быть можетъ, а жители Лиф- и Эстляндскіе за особливую Высочайшую Ея Императорскаго Величества милость принимать могутъ, что подъ Высочайшимъ изображеніемъ Ея Императорскаго Величества и знаменованіемъ по ихъ провинціи монетою награждены будутъ, которою со временемъ всѣ иностранныя, въ помянутыхъ провинціяхъ циркуляцію имѣющія, монеты выведутся.

7. Что же оная Лифляндская Генералъ-Губернаторская Канцелярія въ доношеніи своемъ представляла: ежели де шестаки и тинфы на прусскомъ основаніи дѣвать, то де весьма уповательно, что ни единой ефимокъ въ Польшѣ и Курляндіи такихъ мелкихъ монетъ и въ сосѣднихъ земляхъ ходить будетъ, а чтожъ бы де золотой рублевой россійской монеты въ ту губернію не возить и въ оной не ходить, оное де безъ убытка казеннаго и обывательскаго быть не можно, и главнѣйшій торгъ въ пресѣченіи будетъ, ибо де всѣ аренды съ мызъ Дерптскаго и Перновскаго уѣздовъ, нѣкоторая часть таможенныхъ сборовъ, рекогниціи и другіе доходы, всѣ рублевою монетою сбирать должно, а ежели де рублевой монетѣ тамъ въ землѣ не ходить, то такую заплату въ казну чинить будетъ нечѣмъ. Еще жъ де, по мнѣнію той Канцеляріи, сборъ денегъ на вѣсъ при одной малой Лицентной Конторѣ, а именно при анландѣ, едва-ли сбыться можетъ. Ибо де по учиненной въ той канцеляріи справкѣ и свидѣтельствованіи анландскихъ книгъ и цѣнъ явилось, что анландскія пошлины токмо мелочьми сбираются и только по нѣсколько грошей принимаются. А одинъ грошъ есть одна тринадцатая доля золотника, а понеже де такой мелкой монеты не имѣется, и малѣйшая монета, а именно фердинги, не такого качества, которую, яко серебро, на вѣсъ принимать можно, то оная канцелярія не можетъ провидѣть, какимъ бы образомъ при анландѣ деньги на вѣсъ принимать, и на оное та Монетная Канцелярія представляетъ, что учиненное отъ той Канцеляріи представленіе, что ефимки въ мелкія монеты на польскомъ и прусскомъ основаніи передѣлать не во всемъ томъ состояло, чтобъ имъ въ добротѣ и въ прочемъ точнымъ противъ тѣхъ прусскихъ и польскихъ быть, но объ одномъ званіи и о раздѣленіи частей, и чтобъ хожденіе въ тѣхъ пограничныхъ городѣхъ, яко въ Россійскомъ государствѣ, означенной разной иностранной многихъ сортовъ безполезной монеты пресѣчь, и какъ нынѣ представляется, что оная вновь учреждаемая монета такою добротою состоять имѣетъ, какъ и прочая нынѣ находящаяся россійская серебряная монета дѣлается, почему въ той губерніи какъ въ торгахъ, такъ и въ оборахъ и въ прочемъ по коммерціи обращеніи, никакого помѣшательства и сумнительства быть не можетъ; а хотя оная монета и въ такіе сборы принимана будетъ, изъ которыхъ подлежать будетъ и высылкѣ внутрь Россіи, но оная можетъ тогда ассигнована быть тамъ же ко употребленію, однако еще до того, пока оною новою монетою вышепредписан-

ныя провинціи удовольствованы будутъ, имѣть будутъ же хожденіе по прежнему всѣ прочія иностранныя низкопробныя монеты, которыя въ казенные сборы и принимать не въ вѣсъ, но по состоящей въ нихъ по россійской цѣнѣ внутренней добротѣ, какъ въ вышепомянутой, пріобщенной при томъ доношеніи, вѣдомости расчисленіи значитъ и сверхъ того и находящеюся нынѣ тамъ россійскою монетою довольствоваться, а когда показанною, новоучреждаемою, монетою тѣ провинціи удовольствованы будутъ, тогда въ томъ по обстоятельству и посредство изыскано и учреждено быть имѣетъ; а чтожъ оная Губернская Канцелярія представляетъ, что де нынѣ по указу Правительствующаго Сената велѣно сбирать пошлину ефимками на вѣсъ, и потому по днесь сбиравшаяся наддача при платежѣ пошлинъ на счетъ для дополненія вѣса на сто по 4 процента будетъ излишняя и, ежели купцы и шкиперы сверхъ нынѣшняго указнаго вѣса тѣжъ 4 процента платить принуждены будутъ, то имъ придется двойная плата, отчего де имъ не малое отягощеніе, а и въ коммерціи препятствіе учинится, и того бъ де ради тѣ 4 процента сложить, а донимать только, сколько по вѣсу ефимковъ, по 14 на 1 фунтъ считая, потребно; отчего де и тамъ въ казну болѣе въ сборѣ будетъ, нежели по нынѣ сбиралось, и въ томъ Монетная Канцелярія о сложеніи тѣхъ 4-хъ процентовъ съ представленіемъ той Губернской Канцеляріи согласна, ибо при пріемѣ ефимковъ вѣсомъ, считая полновѣсными по 14 въ фунтъ, имѣетъ доходить въ казну Ея Императорскаго Величества безъ наималѣйшаго недостатка, но съ довольною прибылью.

И Правительствующій Сенатъ, вышеозначенное Монетной Канцеляріи представленіе, признавъ за полезное и съ интересомъ Ея Императорскаго Величества сходное, къ Высочайшей Ея Императорскаго Величества конфирмаціи докладомъ своимъ сего 10 Октября дня представилъ и притомъ и вышеобъявленные, взнесенные изъ той Монетной Канцеляріи, рисунки подносилъ и всеподданнѣйше просилъ Ея Императорскаго Величества Высочайшаго указа; а между тѣмъ въ Монетную Канцелярію посланъ указъ и велѣно той Канцеляріи къ передѣлыванію помянутыхъ новыхъ монетъ какъ штемпели, такъ и прочія всѣ потребности, приготовлять, дабы, когда Высочайшая Ея Императорскаго Величества о тѣхъ новыхъ монетахъ конфирмація послѣдуетъ, то-бъ безъ всякой остановки въ дѣло оныхъ вступить было можно; а сего жъ Октября 22 дня, Ея Императорсков Величество Высочайше указать соизволила, для хожденія въ Эст- и Лифляндіи новую монету ливонезы дѣлать во всемъ на такомъ основаніи, какъ отъ Правительствующаго Сената по доношенію и мнѣнію Монетной Канцеляріи въ докладѣ Ея Императорскому Величеству сего Октября 10 дня представлено. И во исполненіе онаго Ея Императорскаго Величества Высочайшаго указа, Правительствующій Сенатъ приказали: дѣланіе вышепомянутыхъ ливонезовъ дѣйствительно производить и во всемъ къ тому принадлежащемъ исполненіе чинить по вышеозначенному, апробованному отъ Ея Императорскаго Величества, мнѣнію, и о томъ съ прописаніемъ онаго въ Монетную Канцелярію и куда надлежитъ послать указы, а для публики велѣть, сочиня въ Монетной Канцеляріи публичнаго указа формуляръ, взнесть въ Правительствующій Сенатъ немедленно, и Монетной Канцеляріи чинить о томъ по оному Ея Императорскаго Величества указу *).

(I П. С. З. № 10.638.)

*) См. указъ, публикованный 1757 г. Марта 19.

28 Октября 1756 года.

№ 249. *Указъ изъ Правительствующаго Сената статскому совѣтнику и Монетной Канцеляріи главному судьѣ Шлаттеру. № 1781.* — **Объ усиленномъ приготовленіи преимущественно червонной монеты.**

Поданными въ Правительствующій Сенатъ отъ надворнаго совѣтника и оберъ-инспектора Безсонова и Соляной Конторы ассесора Балка репортами объявлено, что въ силѣ данныхъ имъ изъ Сената указовъ въ покупкѣ имѣется у нихъ червонныхъ: у Безсонова 2.244, у Балка 1.162, на семь тысячъ четыреста восемьдесятъ четыре рубля на пятьдесятъ на семь копѣекъ; а вы донесеніемъ объявляете, что у васъ оныхъ въ покупкѣ ничего не состоитъ, и представляли, не соизволено-ль будетъ оную покупку тѣхъ червонныхъ, дабы она секретнымъ образомъ производилась, поручить одному кому, а понеже не безъизвѣстно, что и въ здѣшнемъ Генеральномъ Почтамтѣ иностранныхъ червонныхъ нѣсколько имѣется, того ради по указу Ея Императорскаго Величества Правительствующій Сенатъ приказали: имѣющіеся въ Генеральномъ Почтамтѣ иностранные червонные, сколько оныхъ есть, оберъ-инспектору Безсонову обмѣнить россійскою рублевою монетою, заплатя за оные по такой цѣнѣ, по какой покупать ему велѣно, и какъ оные, такъ и прежде покупные ими, Безсоновымъ и Балкомъ, всѣ тѣ червонцы съ вѣдомостію о покупной цѣнѣ отдать кому отъ генералъ-фельдмаршала и кавалера Степана Феодоровича Апраксина приказано будетъ съ роспискою и по отдачѣ въ Сенатъ репортовать; а въ указѣ къ нему, господину генералъ-фельдмаршалу, предписать, что оные червонные опредѣлено къ нему, господину фельдмаршалу, отпустить въ опредѣленную пяти сотъ тысячную сумму, впредь же ту червоннымъ покупку продолжать имъ, Безсонову и Балку, по препровожденнымъ указамъ, а васъ, статскаго совѣтника, отъ той покупки уволить, а велѣть вамъ крайне стараться, чтобъ изъ казеннаго золота передѣлъ большею частію червонныхъ, а не имперіаловъ умножаемъ былъ, и статскому совѣтнику Шлаттеру о томъ вѣдать и учинить по сему Ея Императорскаго Величества указу, а къ нему, г-ну генералъ-фельдмаршалу и кавалеру, къ Безсонову и Балку, указы изъ Сената посланы. Октября 28 дня, 1756 года.

(Архивъ Д-та Государ. Казнач-ва, Монетн. Отдѣл., дѣло № 952.)

---

29 Октября 1756 года.

№ 250. *Сенатскій указъ.* — **Объ обмѣнѣ въ судебныхъ мѣстахъ серебряной и золотой монеты на мѣдную для произведенія выдачъ.**

Правительствующій Сенатъ, по доношенію Монетной Экспедиціи, приказали: въ Коллегіи, Канцеляріи и Конторы послать указы и велѣть, ежели въ которомъ судебномъ мѣстѣ потребно будетъ какую выдачу производить мѣдною монетою, но въ томъ мѣстѣ той мѣдной монеты, кромѣ однѣхъ серебряныхъ или золотыхъ не случится, то, по мнѣнію той Экспедиціи, каждому мѣсту, справливаясь съ другими казенными мѣстами, гдѣ тѣхъ мѣдныхъ монетъ въ довольствѣ есть, толикое число, сколько въ расходъ употребить должно, на серебряную монету обмѣнивать, и тою мѣдною монетою по преждепосланнымъ изъ Правитель-

*

ствующаго Сената указамъ, надлежащія выдачи производить, дабы золотая и серебряная монета въ казнѣ всегда оставаться, а мѣдная циркуляцію, имѣть могла.

(I П. С. З. № 10.642.)

29 Октября 1756 года.

№ 251. *Указъ изъ Монетной Канцеляріи Московской Монетной Конторѣ.* — **О скорѣйшемъ начатіи перепечатки грошевиковъ въ копѣйки.**

По указу Ея Императорскаго Величества, Монетная Канцелярія, по седмичному репорту оной Конторы, сколько тамъ на монетномъ дворѣ сего Октября съ 4 по 11 число изъ разныхъ казенныхъ мѣстъ мѣдныхъ грошевиковъ объявлено и всего въ пріемѣ, токмо де перепечатки онымъ грошевикамъ въ копѣйки не было, за неимѣніемъ готовыхъ чекановъ, приказали: въ Москву въ Монетную Контору послать указъ, въ которомъ написать, что уже о томъ небытіи перепечатки за неимѣніемъ готовыхъ штемпелей тремя такими присланными репортами показывается, того ради велѣть оной Конторѣ: объявленные вступаемые грошевики, годные въ перепечатку, перепечатывать въ копѣйки немедленно, а такихъ отговорокъ, какъ выше значитъ, не приносить и для того, дабы къ той перепечаткѣ всегда съ довольствомъ штемпелей было въ готовности, понуждать рѣзчиковъ безъ послабленія. И Монетной Конторѣ чинить о томъ по сему Ея Императорскаго Величества указу.

(Архивъ Д-та Госуд. Казнач-ва, Монетн. Отдѣл., указы Монетн. Канцеляріи, св. 4, № 163.)

29 Октября 1756 года.

№ 252. *Указъ изъ Монетной Канцеляріи Московской Монетной Конторѣ.* — **О присылкѣ въ Москву штемпелей ливонезовъ, золотыхъ рублевиковъ и двурублевиковъ, по вырѣзаніи ихъ медальеромъ Шкоттомъ.**

По указу Ея Императорскаго Величества, Монетная Канцелярія, по доношенію оной Конторы, присланному сего Октября 26 дня, коимъ между прочимъ требовала, дабы оная Канцелярія благоволила для нужнѣйшаго въ нынѣшнее время дѣла тамошній монетный дворъ удовольствовать рѣзчиками, кои-бъ могли дѣйствительно на монеты штемпели рѣзать, чтобъ въ произвожденіи золотыхъ изъ-за передѣлу новоучреждаемыхъ для хожденія въ Эст-Лифляндіи серебряныхъ монетъ не послѣдовало совершенной остановки и того-бъ на той Конторѣ къ неисправности причтено не было; къ дѣлу жъ показанныхъ новыхъ серебряныхъ монетъ, дабы къ зачатію того передѣла штемпелями исправиться было можно, прислать контра-пунцоны безъ замедленія, приказали: къ правящему здѣсь минцъ-мейстерскую должность, минцъ-пробиреру Маркову, и къ медальеру Шкотту послать (и посланы) указы и велѣно, ежели имѣются здѣсь на монетномъ дворѣ вырѣзанные для показанныхъ новыхъ серебряныхъ монетъ контра-пунцоны, а буде готовыхъ не имѣется, то сдѣлавъ и заливъ саломъ, и положа въ удобный ящикъ, для отправленія въ Москву во оную Контору, взнесть въ Канцелярію нынѣ при репортѣ, а для-жъ печатанія тамъ же въ Москвѣ дѣлаемыхъ золотыхъ монетъ, что тамъ въ рѣзчикахъ обстоитъ недостатокъ и въ рѣзьбѣ штемпелей остановка, вырѣзать же ему, медальеру Шкотту, рублевыхъ и двухъ рублевыхъ, каждаго сорту по десяти паръ, штемпелей и по вырѣзаніи объявить ему, медальеру, въ Канцеляріи при репортѣ-жъ, а по взносѣ оные контра-пунцоны и штемпели послать въ тое Контору чрезъ почту, которые по томъ взносѣ и имѣютъ быть посланы, о чемъ той Конторѣ и указомъ впредь знать дано будетъ; а понеже по представленію Монетной Канцеляріи и по указу Правительствующаго Сената для Московскаго монетнаго двора съ находящимся въ Дрезденѣ медальеромъ Дебутомъ чрезъ обрѣтающагося тамъ россійскаго министра кондиціи уже заключены, которыя изъ Иностранной Коллегіи при промеморіи и присланы, и объявлено, что оный медальеръ и съ нимъ кузнецъ въ Россію отправятся немедленно, а какъ они сюда въ С.-Петербургъ прибудутъ и въ Монетную Канцелярію явятся, то оные и въ тое Контору отправлены будутъ безъ замедленія, и для того со оныхъ кондицій посылаются при семъ указѣ въ тое Контору копіи, и велѣть въ рѣзаніи тамъ, какъ на червонныя, такъ и на вышеписанныя новыя и прочія монеты, штемпелей исправляться какъ возможно наличными, тамо находящимися, рѣзчиками, ибо изъ обрѣтающихся при здѣшнемъ монетномъ дворѣ рѣзчиковъ за много положенными на нихъ по здѣшнему монетному двору въ рѣзьбѣ на червонныя и прочія монеты штемпелей дѣлами, и что изъ нихъ же и по Монетной Экспедиціи къ дѣлу на Сестрорѣцкихъ заводахъ копѣекъ нѣсколько послано быть имѣетъ, отправить въ тое Контору никакъ невозможно, а что-жъ изъ тамошнихъ учениковъ, какъ въ томъ оной Конторы доношеніи показано, штемпелей рѣзать еще не умѣютъ, а дѣлаютъ изъ нихъ нѣкоторые только однѣ литеры, а другіе еще обучаются рисованію, и для того оной Конторѣ имѣть смотрѣніе, дабы оные ученики не одному только тому дѣланію литеръ обучались, но преуспѣвали бъ въ наукѣ, дабы и рѣзаніе штемпелей исправлять могли. И Монетной Конторѣ о томъ вѣдать и чинить по сему Ея Императорскаго Величества указу.

Иванъ Шлаттеръ.

(Архивъ Д-та Государ. Казнач-ва, Монетн. Отдѣл., указы Монетн. Канцеляріи, св. 4, № 164.)

1 Ноября 1756 года.

№ 253. *Сенатскій указъ.* — **О наблюденіи со стороны Монетной Канцеляріи за тѣмъ, чтобы неуказной продажи золотыхъ и серебряныхъ вещей не было.**

Правительствующій Сенатъ, по доношенію Монетной Канцеляріи, приказали: для искорененія объявленныхъ въ доношеніи Монетной Канцеляріи неуказныхъ золотыми и серебряными вещами, въ противность именныхъ блаженныя и вѣчной славы достойныя памяти Государя Императора Петра Великаго 1700 и блаженныя памяти Государыни Императрицы Анны Іоанновны 1733 годовъ указовъ, торговцовъ, кои, какъ та Монетная Канцелярія представляетъ, по большей части торгуютъ, обманывая народъ, самымъ низкопробнымъ серебромъ и неклеймеными вещами, отъ чего и въ сборѣ въ Пробирной Палаткѣ пошлинъ умаленіе чинятъ, и какъ уже не безъизвѣстно, и краденыя у воровъ скупать имъ для такой своевольной продажи легко можно, сверхъ того, что по вышеписанному 1733 года именному указу положено смотрѣть Главной Полиціи, поручить въ смотрѣніе и Монетной Канцеляріи, и по объявленіямъ какъ

здѣшняго купца Бѣлянкина, такъ и другихъ, кто объявлять будетъ, по таковымъ, въ противность вышеозначенныхъ именныхъ указовъ торгующимъ серебряными золотыми вещами въ неуказныхъ мѣстахъ, людей посылки чинить отъ Монетной Канцеляріи изъ находящейся при оной для карауловъ военной команды по своему разсмотрѣнію, и при той поимкѣ и отъ полицейской команды въ потребномъ случаѣ чинить той, посланной отъ Монетной Канцеляріи, командѣ всякое вспоможеніе, и кто пойманы будутъ, тѣми людьми слѣдствіе производить и рѣшеніе въ силу указовъ чинить въ той же Монетной Канцеляріи, дабы чрезъ такое смотрѣніе оной неуказной торгъ всеконечно могъ пресѣченъ быть.

(I П. С. З. № 10.645.)

4 Ноября 1756 года.

№ 254. *Указъ изъ Монетной Канцеляріи Московской Монетной Конторѣ.* — **О высылкѣ изъ Москвы въ С.-Петербургъ монетчиковъ.**

По указу Ея Императорскаго Величества, Монетная Канцелярія, по промеморіи Монетной-же Экспедиціи, которою объявляла: по росписанію де, учиненному въ Монетной Экспедиціи, по сношенію съ находящимся Монетной Экспедиціи и Оружейной Канцеляріи въ Конторѣ подполковникомъ Жуковымъ, потребны на Сестрорѣцкіе заводы къ денежному дѣлу, къ находящимся тамъ мастеровымъ и работнымъ людямъ въ добавокъ, изъ монетчиковъ къ разрѣзной машинѣ одинъ, въ плащильную фабрику плащильщиковъ два, въ обрѣзную фабрику обрѣзчиковъ шесть, въ гуртильную двѣнадцать, да гуртильщиковъ два, въ печатную подкладчиковъ изъ малолѣтнихъ двадцать четыре, да установщиковъ изъ настоящихъ монетчиковъ-же два человѣка, къ точенію валовъ — мастеръ или подмастерье одинъ, къ ковкѣ чекановъ и прочихъ къ денежному дѣлу потребныхъ вещей по прежнему Монетной Экспедиціи требованію для указанія прочимъ кузнецамъ, какъ валы и чеканы ковать, кузнецъ одинъ, итого всѣхъ пятьдесятъ одинъ человѣкъ; и его де сіятельствомъ, генералъ-фельдцейхмейстеромъ, сенаторомъ и кавалеромъ, графомъ Петромъ Ивановичемъ Шуваловымъ въ оной Экспедиціи опредѣлено: объ отправленіи показанныхъ монетчиковъ и мастеровыхъ людей пятьдесятъ одного человѣка на упомянутые Сестрорѣцкіе заводы въ немедленномъ времени сообщить Монетной Канцеляріи; а по справкѣ въ Монетной Канцеляріи: минувшаго Октября 11 дня, промеморіею-жъ изъ оной Экспедиціи требовано, чтобъ для показанія, какъ валы для плащенія мѣди и чеканы для печатанія монетъ сталью обваривать и закаливать должно, отъ Монетной Канцеляріи для отправленія на тѣ заводы дать одного оному дѣлу искуснаго кузнеца на время, да обще съ пробирнымъ мастеромъ княземъ Кугушевымъ выслать на тѣ-жъ заводы изъ монетчиковъ плащильщика, обрѣзчика, гуртильщика и установщика для печатанія кружковъ по одному человѣку; по которой промеморіи въ Монетной Канцеляріи того жъ числа и опредѣлено: показаннаго кузнеца, а именно Дмитрія Григорьева, отправить на тѣ заводы съ требуемыми туда-жъ четырьмя печатными станами, а плащильщика, обрѣзчика, гуртильщика и установщика для печатанія кружковъ изъ здѣшнихъ монетчиковъ, обще съ пробирнымъ мастеромъ Кугушевымъ, токмо еще изъ оныхъ никто не отправлены, приказали: 1) по требованію оной Экспедиціи, вышепредписаннаго кузнеца Григорьева, по силѣ означеннаго прежняго опредѣленія, давъ ему пашпортъ, отправить нынѣ на тѣ Сестрорѣцкіе заводы въ немедленномъ времени, не дожидаясь отправленія становъ, и о томъ его отправленіи и по которое число ему здѣсь жалованья произведено, и впредь о произведеніи ему того жалованья тамъ отъ Конторы, по силѣ объявленнаго-жъ прежняго опредѣленія, въ тое Контору послать указъ, а помянутыхъ пробирнаго мастера, князя Кугушева, и съ нимъ плащильщика, обрѣзчика, гуртильщика и установщика изъ здѣшнихъ монетчиковъ, также и помянутые станы отправить на тѣ-жъ заводы, какъ время потребуетъ, о чемъ къ минцпробиреру Маркову послать указъ; 2) въ Москву въ Монетную Контору послать указъ и велѣть по требованію-жъ той Экспедиціи, для опредѣленія и передѣла мѣдныхъ денегъ на Сестрорѣцкіе заводы, за выключеніемъ означенныхъ, опредѣленныхъ къ отправленію изъ здѣшняго монетнаго двора, пяти человѣкъ монетчиковъ, прочихъ всѣхъ изъ тамошнихъ монетчиковъ, а именно: къ разрѣзной машинѣ одного, въ плащильную фабрику плащильщика одного-жъ, обрѣзчиковъ пять, въ гуртильную двѣнадцать, да гуртильщика одного, въ печатную подкладчиковъ изъ малолѣтнихъ двадцать четыре, да установщика изъ настоящихъ монетчиковъ одного, да къ точенію валовъ мастера или подмастерья одного-жъ, итого всѣхъ званіевъ сорокъ шесть человѣкъ, добрыхъ и знающихъ каждый свою работу, выслать сюда въ С.-Петербургъ въ помянутую Монетную Экспедицію въ немедленномъ времени, дабы они сюда въ С.-Петербургъ прибыть и въ той Экспедиціи явиться имѣли въ половинѣ будущаго Декабря мѣсяца неотмѣнно, и когда они отправлены будутъ и кто по именамъ, о томъ въ Монетную Канцелярію прислать репортъ неукоснительно. И Монетной Конторѣ учинить о томъ, по сему Ея Императорскаго Величества указу.

Иванъ Шлаттеръ.

(Архивъ Д-та Государ. Казнач-ва, Монетн. Отдѣл., указы Монетн. Канцеляріи, св. 4, № 168.)

5 Ноября 1756 года.

№ 255. *Указъ изъ Монетной Канцеляріи Московской Монетной Конторѣ.* — **Объ отсылкѣ въ Москву штемпелей ливонезовъ.**

По указу Ея Императорскаго Величества и по опредѣленію Монетной Канцеляріи, а по требованію оной Монетной Конторы, для дѣланія въ Москвѣ на монетномъ дворѣ къ хожденію въ Эст-Лифляндіи новоучреждаемой серебряной монеты контра-пунцоны (о которыхъ въ посланномъ минувшаго Октября отъ 29 числа указѣ объявлено, что по взносѣ отъ медальера посланы быть имѣютъ чрезъ почту), а именно: на ливонезы одна пара, на полъ и четверть ливонезы по одному гербу, на двухгрошевые и грошевые одна пара, заливъ саломъ, въ одномъ, обшитомъ холстомъ и обвязанномъ веревкою и запечатанномъ казенною Монетной Канцеляріи печатью, ящикѣ посланы чрезъ почту при семъ указѣ; а къ полъ и четверть ливонезамъ портретовъ и на двухгрошевые и грошевые еще одной пары, и того четырехъ контра-пунцоновъ, Монетною Канцеляріею разсудилось посылать отсюда въ тое Контору не для чего, ибо на упомянутые ливонезы, полъ и четверть ливонезы, портреты попрепорціи оныхъ можно сдѣлать съ контра-пунцоновъ же, что употребляются на имперіалы и полуимперіалы, а двухгро-

шевые съ грошевыми изображенiемъ (кромѣ состоящей на двухъ грошевыхъ, какъ образцы, посланные въ тое Контору, значатъ, подписи) обстоятъ одной пропорцiи, и для того оные двухъ грошевые и грошевые контра-пунцоны употреблять можно-жъ ко обоимъ сортамъ равно, а хотя двухъ грошевые противъ грошевыхъ округлостiю и болѣе состоятъ, но на оныхъ при объявленномъ изображенiи вкругъ, на порожнихъ мѣстахъ, имѣетъ быть надлежащая противъ упомянутыхъ образцовъ надпись, а грошевые безъ надписи, въ разсужденiи чего, та Контора на штемпели упомянутыхъ полъ и четверть ливонезовъ портреты съ контра-пунцоновъ и имперiаловыхъ и полуимперiаловыхъ, а на двухъ грошевыя и грошевыя монеты съ посланныхъ при семъ контра-пунцоновъ же, во всемъ противъ обстоятельства пропорцiи ихъ дѣлать имѣетъ и, какъ скоро возможно, сдѣлавъ и напечатавъ тѣхъ монетъ каждаго сорта по десяти, прислать во оную Канцелярiю чрезъ почту и по полученiи означенныхъ, посланныхъ отсюда, контра-пунцоновъ въ Монетную Канцелярiю репортовать. И Монетной Конторѣ о томъ вѣдать и учинить по сему Ея Императорскаго Величества указу.

Иванъ Шлаттеръ.

(Архивъ Д-та Государ. Казнач-ва, Монетн. Отдѣл., указы Монетн. Канцелярiи, св. 4, № 170.)

11 Ноября 1756 года.

№ 256. *Указъ изъ Монетной Канцелярiи Московской Монетной Конторѣ.* — **О сдѣланiи имперiаловъ и полуимперiаловъ на 20.000 руб.**

По указу Ея Императорскаго Величества, Монетная Канцелярiя, по приказанiю его сiятельства, генерала-фельдмаршала и генералъ-прокурора и кавалера, князя Никиты Юрьевича Трубецкаго, коимъ велѣно, чтобъ Монетной Канцелярiи при передѣлѣ золотыхъ монетъ сдѣлать нынѣ для нѣкоторой надобности имперiаловъ и полуимперiаловъ до двадцати тысячъ рублей, приказали: во оную Контору послать указъ и велѣть, за малоимѣнiемъ нынѣ здѣсь на монетномъ дворѣ въ передѣлѣ, также и въ казнѣ въ наличности золота, по силѣ онаго его сiятельства приказанiя, то число имперiаловъ и полуимперiаловъ двадцать тысячъ рублей, сдѣлавъ въ Москвѣ на монетномъ дворѣ къ наличнымъ, немедленно прислать сюда С.-Петербургъ въ Монетную Канцелярiю съ прочими золотыми монетами. И Монетной Конторѣ учинить о томъ по сему Ея Императорскаго Величества указу.

Иванъ Шлаттеръ.

(Архивъ Д-та Государ. Казнач-ва, Монетн. Отдѣл., указы Монетной Канцелярiи, св. 4, № 174.)

15 Ноября 1756 года.

№ 257. *Опредѣленiе Правительствующаго Сената.* — **О приготовленiи въ Академiи Наукъ штемпелей для изображенiя въ печатныхъ указахъ рисунковъ ливонезовъ.**

1756 года Ноября 15 дня въ собранiи Правительствующаго Сената докладывано, что во внесенномъ изъ Монетной Канцелярiи для публики о ливонезахъ публичнаго указу формулярѣ включено: съ какимъ изображенiемъ и званiемъ оные дѣланы будутъ, тому значатъ припечатанные образцы, токмо для тѣхъ образцовъ штемпелей, коими оные образцы должно на печатныхъ экземплярахъ тиснить, еще не дѣлано, а прежде такiе штемпели дѣланы были въ Академiи Наукъ, и того ради приказали: въ Канцелярiю Академiи Наукъ, съ приложенiемъ взнесенныхъ изъ Монетной Канцелярiи новоучрежденнымъ монетамъ рисунковъ, послать указъ и велѣть противу тѣхъ рисунковъ штемпели исправною работою для припечатанiя въ публичныхъ указахъ приготовить немедленно.

(Моск. Архивъ М-ва Юстицiи, дѣла Сената, кн. № 377/2.860, л. 358.)

19 Ноября 1756 года.

№ 258. *Указъ изъ Монетной Канцелярiи Московской Монетной Конторѣ.* — **О посылкѣ въ Москву мастера съ моделью печи для выплавки изъ соровъ серебра.**

По указу Ея Императорскаго Величества, Монетная Канцелярiя, по учиненному изъ дѣла экстракта о производившейся здѣсь на монетномъ дворѣ оставшихъ отъ очистокъ чрезъ ртуть мельницами отъ казенныхъ и передѣльныхъ сплавокъ мутей и пескахъ, по особливому статскаго совѣтника и Монетной Канцелярiи главнаго судьи Шлаттера показанiю, чрезъ огненное переплавливанiе очисткѣ и добыванiю серебра, которая очистка здѣсь на монетномъ дворѣ и окончилась, и серебра сыскано и въ казну отдано всего четыре пуда двадцать одинъ фунтъ восемнадцать золотниковъ, чистаго три пуда девятнадцать фунтовъ тридцать девять золотниковъ восемьдесять три девяносто шестыхъ доль, по цѣнѣ на двѣ тысячи на семьсотъ пятьдесятъ три рубля на двадцать четыре копѣйки съ половиною, расходовъ при той очисткѣ произошло и со сдѣланiемъ печи семьсотъ пять рублевъ сорокъ пять копѣекъ, затѣмъ чрезъ то искусство сысканiемъ серебра прибыли получено двѣ тысячи сорокъ семь рублей семьдесятъ девять копѣекъ съ половиною, а при той очисткѣ и огненной переплавкѣ находился присланный изъ Канцелярiи Олонецкихъ Петровскихъ заводовъ плавильщикъ Якимъ Паршинъ, который истребованъ оттуда для показанiя, какимъ образомъ принадлежащiя къ упоминаемой огнемъ очисткѣ печи учреждать и какимъ порядкомъ ту очистку огнемъ производить, дабы онъ то все могъ въ Москвѣ на монетномъ дворѣ показать же и производить, которому вышеписанное учрежденiе и произведенiе огненной переплавки во время его здѣсь при томъ бытiя и показано, а понеже Монетная Контора минувшаго Октября 8 дня доношенiемъ требовала, чтобъ для перечистки имѣющагося тамъ немалаго числа такого сору и сысканiя серебра выслать того плавильщика съ точнымъ о томъ сыску наставленiемъ неукоснительно, на которое требованiе посланнымъ указомъ объявлено, что оный плавильщикъ въ тое Контору съ надлежащимъ наставленiемъ отправленъ будетъ приходящимъ зимнимъ путемъ, того ради приказали: для яснаго разумѣнiя, какимъ порядкомъ къ той огненной переплавкѣ сору и добыванiя серебра въ Москвѣ плавильную печь сдѣлать надлежитъ, оной поручику Андрею Шлаттеру сдѣлать по масштабу модель, которую и взнесть въ Канцелярiю при репортѣ, а по взносѣ оную модель послать въ Москву во оную Контору съ вышепредписаннымъ плавильщикомъ Паршинымъ, которая съ нимъ, Паршинымъ, сего Ноября 20 дня и отправлена, а какимъ порядкомъ здѣсь въ С.-Петербургѣ при монетномъ дворѣ оставшiя, отмолотыя ртутью, подмывки

и всякая муть огнемъ переплавлена и серебро изъ нихъ добыто, о томъ во оную Контору, по требованію оной, для яснаго разумѣнія посылается при семъ увѣдомленіе, онъ же, Паршинъ, съ даннымъ ему паспортомъ отправленъ на одной ямской подводѣ, которому на ту и выдано прогонныхъ денегъ на счетъ сыскуемаго въ Москвѣ изъ соровъ серебра девять рублевъ двадцать копѣекъ, да жалованья ему здѣсь произведено изъ годоваго оклада изъ тридцати шести рублевъ на счетъ того жъ сыскуемаго серебра на Ноябрь мѣсяцъ, которое и впредь, въ бытность его при той очисткѣ, оная Контора имѣетъ производить. По пріѣздѣ жъ его туда, велѣть оной Конторѣ онаго плавильщика опредѣлить къ произведенію очистки изъ имѣющихъ тамъ, оставшихъ отъ очистки чрезъ ртуть мельницами, сору и щебня и добыванію чрезъ огненную переплавку серебра, которую онъ уже дѣйствительно производить можетъ, и для того придать ему работниковъ, сколько онъ потребуетъ, да для обученія того искусства изъ монетчиковъ по разсмотрѣнію той Конторы, дабы впредь оное при монетномъ дворѣ безпрерывно знающими монетнаго двора служителями производимо быть могло. Плавиленную жъ для той огненной переплавки печь по вышепредписанной модели (ежели состоящая тамъ при монетномъ дворѣ, на Неглинной, каменная плотина въ цѣлости и вода въ довольномъ содержаніи къ дѣйствію находится) построить при той плотинѣ такимъ порядкомъ, дабы дутье мѣхами при той печи могло дѣйствовать водою, буде же оная плотина, также и вода не въ довольномъ состояніи, то ту печь построить въ пристойномъ, по разсмотрѣнію той же Конторы, мѣстѣ, по той же модели, чередя мѣховое дутье руками, и все оное производить такимъ порядкомъ, какъ изъ помянутаго, посылаемаго, о произведеніи такой очистки здѣсь увѣдомленія Монетная Контора усмотрѣть имѣетъ и, сколько въ каждый мѣсяцъ изъ тѣхъ соровъ сыскано будетъ серебра, о томъ присылать мѣсячные, а по окончаніи всей очистки, колико-жъ всего серебра сыщется и на то расходовъ употребится и затѣмъ прибыли получено будетъ, о томъ генеральную вѣдомость присылать же въ Монетную Канцелярію безъ упущенія. Когда жъ показанному произведенію чрезъ огненныя переплавки и добыванію изъ соровъ серебра онымъ плавильщикомъ изъ монетчиковъ обучены будутъ и могутъ то сами производить, тогда его, плавильщика, для возвращенія на Олонецкіе Петровскіе заводы прислать сюда въ С.-Петербургъ въ Монетную Канцелярію. И Монетной Конторѣ учинить о томъ по сему Ея Императорскаго Величества указу.

Иванъ Шлаттеръ.

Къ № 258. **УВѢДОМЛЕНІЕ,**

какимъ порядкомъ здѣсь, въ С.-Петербургѣ, при монетномъ дворѣ, оставшія отъ молотья ртутью подмывки и всякая муть огнемъ переплавлена и серебро изъ нихъ добыто.

1. Всѣ наличныя подмывки и муть, и прочій соръ, просѣянъ сквозь рѣшето и перемѣренъ ушатами, и при перемѣриваньи взято отъ каждаго ушата одна горсть на пробу, и когда весь наличный соръ такимъ порядкомъ перемѣриванъ и отъ него на пробу взято было, то взятое на пробу прилежно перемѣшано и, насыпавъ въ кучкѣ, пополамъ раздѣлялося: одна половина сообщена была къ переплавляющему сору, а другая половина паки руками перемѣшана, въ кучки сгребена и потомъ пополамъ раздѣлена была, такимъ образомъ такъ долго поступлено, пока отъ оставленнаго на пробу сору больше не оставалось по онымъ вышеписаннымъ уменьшеніямъ, какъ до пяти фунтовъ, которые по нижеслѣдующему на серебро опробованы.

2. Изъ оставшаго на пробу пяти фунтовъ сору навѣшенъ одинъ фунтъ противъ настоящаго большаго развѣсу, оное растерто намелко и примѣшалося два фунта глета или литаргиріума и два фунта чернаго флюса (какъ оный флюсъ дѣлать, ниже сего объявлено будетъ) все оное вымѣшано было и въ плавильный горшокъ насыпалося и по насыпкѣ въ горшокъ насыпано жъ въ томъ же горшкѣ ординарной соли толщиною на одинъ дюймъ, покрывалося глиняною крышкою и поставлялося въ самодувную плавильную печь, въ которой оное смѣшеніе такъ долго въ огнѣ пробыло, пока все жидко расплавлялося и по совершенной расплавкѣ дано время всему застывать.

3. По застыванію разбивался горшокъ и отдѣлился сѣвшійся на низу свинцовый колобокъ, отъ соку испустился на большую капелину, то по навѣшиванію оставшей на капелинѣ зерни и оказалося, сколько въ фунтѣ сору находится серебра.

4. По точному увѣриванію, по учиненной пробѣ его, въ сору серебра находится столько числомъ, дабы, вычитая потребные къ переплавкѣ расходы, безъ убытка переплавленъ быть могъ, то имѣлася въ готовности соровая плавиленная печь, точно построенная по пріобщенной модели, у которой дутье мѣхами, за неимѣніемъ водяной силы, производилося руками, а какою величиною употребляемые къ тому кожаные мѣха имѣлись и какимъ способомъ они дѣйствовали, посланный плавильщикъ Паршинъ установить и указать можетъ.

5. Къ переплавкѣ пробованнаго сору запасался съ Олонецкихъ Петровскихъ заводовъ сѣрный колчеданъ (котораго, ежели въ близости Москвы не находится, то же къ московскимъ соровымъ сплавкамъ оттуда же въ Москву привозить можно), и примѣшивалося, напримѣръ, ко сту пудъ сору тридцать пудъ разбитаго колчедана, а дабы сплавка ходчѣе шла, прибавлялось еще сверхъ колчедана около двадцати пудъ молотаго соку, каковъ заведенія своего плавящій сокъ изъ близъ лежащихъ около Москвы желѣзныхъ молотовыхъ заводовъ достать можно.

6. Оное смѣшеніе въ соровой печи переплавлялося и вышло изъ сплавки, напримѣръ, изъ ста пудъ сору тридцать пудъ колчедану, да двадцать соку, да до двадцати пудъ роштейну, въ которомъ все то число серебра находилося, что въ сору было.

7. По переплавкѣ всего наличнаго сору и по приводѣ имѣющаго въ немъ серебра въ роштейнъ, пожигался оный роштейнъ по тому порядку, какъ посланный плавильщикъ въ дѣйствіе установитъ оное пожиганіе, и такъ долго производилося, пока сѣра вся изъ него выгорѣла.

8. Оный пожиганный роштейнъ потомъ раздробленнымъ свинцомъ и гнѣздовиною паки въ соровой печкѣ переплавленъ, и прибавлялося онаго раздробленнаго свинца, смотря по содержанію роштейна, чтобъ въ двадцатую противъ имѣющаго въ немъ серебра свинцу пришло, напримѣръ, въ пудѣ роштейну имѣется одинъ фунтъ серебра, то на каждый пудъ роштейна двадцать фунтовъ свинцу прибавить должно, да сверхъ того прибавлялись еще нѣсколько телѣжекъ плавящаго соку, и такимъ порядкомъ приведено переплавкою роштейна все имѣющее въ немъ серебро въ свинцѣ, которое на гнѣздѣ по извѣстному и обыкновенному способу очищалося.

9. Накопившійся отъ очистки серебристый свинецъ на гнѣздахъ накапливался и употреблялся впредь къ такимъ же роштейновымъ сплавкамъ.

10. Черный флюсъ, о которомъ выше сего, во 2 пунктѣ, упомянуто, дѣлается нижеслѣдующимъ образомъ: взявъ одну часть намелко растертой селитры и двѣ части растертаго же краснаго виннаго камня, смѣшавъ исправно вмѣстѣ и положа въ плавильный горшокъ, раскаленнымъ желѣзомъ или угольемъ зажечь, и когда выгоритъ, то черные остатки называются черный флюсъ, который къ пробованію рудъ и соровъ употребляется.

11. Свинецъ раздробляется равномѣрно такъ, какъ во второй части монетнаго дѣла задачъ о раздробленіи серебра описано.

Петръ Мезенцевъ.

(Архивъ Д-та Государ. Казнач-ва, Монетн. Отдѣл., указы Монетн. Канцеляріи, св. 4, № 185.)

19 Ноября 1756 года.

№ 259. *Указъ изъ Монетной Канцеляріи Московской Монетной Конторѣ.*— **Объ отсылкѣ въ Москву на монетный дворъ штемпелей червонцевъ и золотыхъ рублей вырѣзанныхъ Шкоттомъ.**

По указу Ея Императорскаго Величества и по опредѣленію Монетной Канцеляріи, для печатанія тамъ на монетномъ дворѣ золотыхъ монетъ, штемпели на двухрублевыя и рублевыя каждаго сорта по десяти, итого двадцать паръ (о которыхъ въ посланномъ минувшаго Октября отъ 29 числа въ тое Контору указѣ объявлено, что по сдѣланіи медальеромъ Шкоттомъ посланы быть имѣютъ во оную Контору), положа въ два ящика и обшивъ въ холстъ и запечатавъ казенною печатью, посланы при семъ чрезъ ямскую почту. И Монетной Конторѣ о томъ вѣдать.

Иванъ Шлаттеръ.

(Архивъ Д-та Государ. Казнач-ва, Монетн. Отдѣл., указы Монетн. Канцеляріи, св. 4, № 186.)

28 Ноября 1756 года.

№ 260. *Указъ изъ Монетной Канцеляріи Московской Монетной Конторѣ.* — **Объ исправленіи на штемпеляхъ ливонезовъ, полъ и четверть ливонезовъ, а равно и на четырехкопѣечникахъ, ошибки въ надписи.**

По указу Ея Императорскаго Величества, Монетная Канцелярія приказали: понеже усмотрѣно, что на посланныхъ въ тое Контору образцовыхъ монетахъ, на ливонезахъ, полъ и четверть ливонезахъ и четырехкопѣечникахъ, въ надписи ошибка состоитъ, того ради той Конторѣ велѣть напечатаніе тѣхъ монетъ штемпелей, ежели ужъ вырѣзаны, поправить, и на вновь дѣлаемыхъ надпись литерами набивать по приложенному при семъ рисунку и, что учинено будетъ, въ Монетную Канцелярію репортовать. И Монетной Конторѣ учинить о томъ по сему Ея Императорскаго Величества указу.

Иванъ Шлаттеръ.

(Архивъ Д-та Государ. Казнач-ва, Монетн. Отдѣл., указы Монетн. Канцеляріи, св. 4, № 192.)

9 Декабря 1756 года.

№ 261. *Указъ изъ Монетной Канцеляріи Московской Монетной Конторѣ.*— **О скорѣйшей присылкѣ въ Петербургъ золотыхъ имперіаловъ и полуимперіаловъ.**

По указу Ея Императорскаго Величества, Монетная Канцелярія, по рапорту той Конторы, коимъ объявляла, что де по силѣ присланныхъ изъ Монетной Канцеляріи указовъ и объявленнаго во ономъ Правительствующаго Сената указа, на имперіалы и полуимперіалы, по браковкѣ и по проплащеніи золота, кружки дѣлаются, и понынѣ де до десяти тысячъ рублевъ сдѣлано, токмо де готовыхъ къ печатанію штемпелей нѣтъ, и требовала резолюціи, не повелѣно-ль будетъ на тѣ имперіалы и полуимперіалы, ежели паче чаянія, хотя и штемпели изготовлены будутъ, но при печатаніи попортятся, готовые кружки, чего незапечатано будетъ, отправить же, ибо де уповательно, на С.-Петербургскомъ монетномъ дворѣ штемпели готовые есть, приказали: во оную Монетную Контору послать указъ и велѣть, сколько оныхъ имперіаловъ и полуимперіаловъ по полученіи сего указа напечатано и что затѣмъ будетъ гладкихъ кружковъ, оные, не печатавъ, отправить сюда въ С.-Петербургъ по полученіи сего жъ указа въ крайней скорости, которые по присылкѣ здѣсь и имѣютъ быть напечатаны. И Монетной Конторѣ учинить о томъ по сему Ея Императорскаго Величества указу.

Иванъ Шлаттеръ.

(Архивъ Д-та Государ. Казнач-ва, Монетн. Отдѣл., указы Монетн. Канцеляріи, св. 4, № 198.)

12 Декабря 1756 года.

№ 262. *Сенатскій указъ.* — **О выдачѣ денегъ въ заемъ изъ Московскаго Банка серебряною монетою.**

Правительствующій Сенатъ, по вѣдѣнію Сенатской Конторы, коимъ требуетъ указа, повелѣно-ль будетъ изъ учрежденнаго въ Москвѣ, по именному Ея Императорскаго Величества Высочайшему указу, для народнаго удовольствія Банка, имѣющуюся въ томъ Банкѣ серебряную монету въ раздачу производить или, оную серебряную обмѣнивая, мѣдною монетою требователямъ выдавать; ибо Банковая Контора доношеніемъ представляетъ, что изъ Банка деньги какъ выдаются, такъ и въ Банкъ обратно въ сроки приносятся серебряною монетою, слѣдственно потому, хотя серебряная монета изъ Банка и выйдетъ, но не такъ, какъ изъ прочихъ присутственныхъ мѣстъ выдачи бываютъ невозвратно, но тою жъ монетою и въ надлежащій срокъ въ Банкъ возвратится: а до воспослѣдованія на оное Сенатской Конторы представленіе отъ Правительствующаго Сената резолюціи, дабы въ раздачѣ изъ Банка требователямъ денегъ остановки и отъ того въ процентахъ Ея Императорскаго Величества интересу убытка не было, велѣно, производить выдачу наличными въ томъ Банкѣ деньгами, и о томъ въ Банковую Контору посланъ указъ и притомъ той Банковой Конторѣ подтверждено, чтобъ оная требователей до полученія изъ Правительствующаго Сената вышеписанной резолюціи при выдачѣ изъ Банка денегъ обязывала, дабы они въ сроки занятую сумму заплатили неотмѣнно серебряною или золотою, а не мѣдною монетою. Приказали: въ Сенат-

скую Контору сообщить вѣдѣніе, велѣть о произвожденіи изъ Московской Банковой Конторы въ займы по указу денегъ учинить по рѣшенію той Сенатской Конторы для того, что какъ изъ той Банковой Конторы деньги въ займы отдаются, такъ и отъ тѣхъ людей, кои оныя въ займы берутъ, платятся одною серебряною, а не мѣдною монетою, чего ради и справокъ съ прочими мѣстами о мѣдной монетѣ имѣть не слѣдуетъ.

(I П. С. З. № 10.371.)

12 Декабря 1756 года.

№ 263. *Всеподданнѣйшее доношеніе гетмана гр. Разумовскаго.* — **О разрѣшеніи переливать въ Малороссіи старые грошевики въ посуду.**

Божіею споспѣшествующею милостію Всепресвѣтлѣйшей, Державнѣйшей, Великой Государынѣ Императрицѣ Елисаветѣ Петровнѣ.

Императрицѣ и Самодержицѣ Всероссійской, Московской, Кіевской, Владимірской и проч. и проч. Вашего Императорскаго Всепресвѣтлѣйшаго Величества вѣрный подданный, Малой Россіи обѣихъ сторонъ Днѣпра и войскъ запорожскихъ гетманъ, челомъ бью; Генеральная Войсковая Канцелярія присланнымъ ко мнѣ Ноября 29 сего году доношеніемъ представила, съ Полковой де Лубенской Канцеляріи доношеніемъ во оную Генеральную Канцелярію представлено, что вошедшими съ нѣкоторыхъ полку Лубенскаго мѣстъ въ Полковую Лубенскую Канцелярію представленіями донесено о имѣющихся у многихъ того Лубенского полку обывателей грошевикахъ, которыхъ де за опубликованіемъ Высочайшаго Вашего Императорскаго Величества, въ Правительствующемъ Сенатѣ состоявшагося, напечатаннаго сего 1756 года Іюня 19, о нехожденіи онымъ съ 1 числа минувшаго Сентября въ народѣ ни почему, указа въ собственномъ ихъ содержаніи не малымъ числомъ осталось, чтобъ же де оные грошевики, яко между народомъ не ходячіе, сплавливая, въ дѣло на посуду и на другіе надобности употреблять того во ономъ Вашего Императорскаго Величества указѣ кромѣ сего, что буде гдѣ таковые грошевики въ казенныя мѣста приняты не будутъ или у кого въ народѣ останутся послѣ вышеобъявленнаго срока, т. е. Сентября 1 числа, за оные платить съ монетныхъ дворовъ и въ Екатеринбургѣ, какъ за простую мѣдь по указамъ повелѣно, за каждый пудъ по пяти рублей, не доложено, и требовано: не повелѣно-ль де будетъ тѣхъ грошевиковъ оные у себя имѣющимъ обывателямъ употреблять на передѣлъ въ свою надобность, на что де Полковая Лубенская Канцелярія, такого дозволенія собою дать не смѣя, требовала отъ Генеральной Канцеляріи въ резолюцію ордера, а яко де Высочайшимъ Вашего Императорскаго Величества указомъ, въ Правительствующемъ Сенатѣ прошлаго 1755 года Августа 18 дня состоявшимся и напечатаннымъ, о дѣланіи Монетной Канцеляріи изъ новой мѣди для хожденія въ народъ копѣекъ и о перепечатаніи нынѣшнихъ мѣдныхъ грошевиковъ въ копѣйки жъ, по 2-му пункту, дозволено тѣ новаго дѣла копѣйки и въ передѣлъ посуды употребить, а объ оныхъ грошевикахъ во ономъ Вашего Императорскаго Величества указѣ такого дозволенія не изображено, для того и Генеральная Войсковая Канцелярія, не чиня собою дозволенія о употребленіи оставшихся у кого-либо въ народѣ грошевиковъ въ передѣлъ на посуду, требовала моей резолюціи; а яко о передѣлѣ оставшихся у кого-либо въ народѣ грошевиковъ на посуду дать требуемой Генеральною Канцеляріею резолюціи и я не дерзостенъ; для того о вышеписанномъ во Всевысочайшее Вашего Императорскаго Величества Правительствующаго Сената благоразсмотрѣніе и резолюцію всеподданнѣйше представляю. Вашего Императорскаго Всепресвѣтлѣйшаго Величества вѣрный подданный и нижайшій рабъ, гетманъ, графъ К. Разумовскій.

(Моск. Архивъ М-ва Юстиціи, дѣла Сената, кн. № 163—2.646, л. 844.)

16 Декабря 1756 года.

№ 264. *Указъ изъ Монетной Канцеляріи Московской Монетной Конторѣ.* — **О пріемѣ на С.-Петербургскій монетный дворъ золотыхъ монетъ и выдѣлкѣ въ Москвѣ преимущественно имперіаловъ и полуимперіаловъ.**

По указу Ея Императорскаго Величества и по опредѣленію Монетной Канцеляріи, отправленныя изъ той Конторы въ закупоренномъ и обшитомъ въ цыновку, и увязанномъ веревкою, и запечатанномъ казенною той Конторы и монетчика Козьмы Медовщикова печатьми, ящикѣ золотыя монеты, а именно: имперіалы тысяча пятьсотъ — на пятнадцать тысячъ рублевъ, полуимперіалы тысяча — на пять тысячъ рублевъ, двурублевыя тридцать тысячъ—на шестьдесятъ тысячъ рублевъ, рублевыя—десять тысячъ на здѣшній монетный дворъ принять и притомъ оной Конторѣ велѣть, понеже вышеупоминаемой золотой мелкой монеты, то-есть двурублевыхъ и рублевыхъ монетъ, прежде и нынѣ присланныхъ, здѣсь уже довольно есть, а отъ Правительствующаго Сената по часту опрашивается имперіаловъ и полуимперіаловъ, того ради оной Конторѣ изъ имѣющагося тамъ нынѣ въ передѣлѣ наличнаго золота дѣлать имперіалы и полуимперіалы, и сколько изъ наличнаго для отправленія сюда, какъ посланнымъ указомъ велѣно, тѣхъ золотыхъ имперіаловъ и полуимперіаловъ и другихъ монетъ сдѣлано будетъ, оныя всѣ прислать сюда въ С.-Петербургъ. И Монетной Конторѣ о томъ вѣдать и учинить по сему Ея Императорскаго Величества указу.

Иванъ Шлаттеръ.

(Архивъ Д-та Государ. Казнач-ва Монетн. Отдѣл., указы Монетн. Канцеляріи, св. 4, № 200.)

17 Декабря 1756 года.

№ 265. *Указъ изъ Монетной Канцеляріи Московской Монетной Конторѣ.* — **Объ отправленіи штемпельнаго мастера Реннера и рѣзнаго дѣла учениковъ Голикова и Шмидера въ Москву.**

По указу Ея Императорскаго Величества, Монетная Канцелярія, по доношенію выписаннаго чрезъ Иностранную Коллегію въ здѣшнюю службу для московскаго монетнаго двора изъ Дрездена штемпельнаго дѣла кузнеца, Іоганна Фридриха Реннера, коимъ объявляя, что де Монетная Канцелярія опредѣлила отправить его въ Москву, но понеже де онъ для проѣзду отсюда до Москвы здѣсь такихъ людей, которые бъ могли одолжить для исправленія его въ пути нуждъ денегъ, не имѣетъ, зачѣмъ и отправиться ему вскорѣ неможно, просилъ, чтобъ для исправленія его въ пути нуждъ, въ зачетъ опредѣленнаго по заключенному съ нимъ контракту жалованья на треть, что надлежитъ, выдать, которое

вычитать у него въ Москвѣ въ Монетной Конторѣ, а въ помянутомъ его контрактѣ, въ 1 пунктѣ значитъ: обязуется онъ въ службу Ея Императорскаго Величества вступить и при монетныхъ дворахъ на шесть лѣтъ опредѣлиться штемпельнаго дѣла кузнецомъ, а тому срокъ по прибытіи его и по дѣйствительномъ вступленіи въ ту работу, коя ему начаться имѣетъ, за что онъ изъ Монетной Канцеляріи или оной Конторы жалованья по четыреста рублевъ на годъ, а за вычетомъ на гошпиталь по триста по девяносту по шести рублевъ, получать имѣетъ по третямъ; въ 5-мъ между прочимъ, на поѣздки въ Москву и оттуда въ С.-Петербургъ выдавать ему на двѣ почтовыя подводы прогонныя деньги; приказали: хотя по оному контракту срокъ начаться имѣетъ по дѣйствительномъ его вступленіи въ работу, съ котораго числа и жалованье производить ему должно, но въ разсужденіи его иностранства, что онъ здѣсь займомъ нигдѣ денегъ ко исправленію въ той поѣздкѣ достать не можетъ, того ради по оному его доношенію для той его поѣздки выдать ему Ея Императорскаго Величества жалованья въ число годоваго оклада въ четыреста рублевъ на одну первую треть сто тридцать три рубля тридцать три копѣйки съ третью, за вычетомъ изъ того на гошпиталь по указу, да на двѣ ямскія подводы прогонныя деньги подлежащее по указамъ число, на счетъ чрезвычайнаго по монетнымъ дворамъ расхода, записавъ въ расходъ съ роспискою, котораго потомъ и отправить въ Москву въ помянутую Монетную Контору обще съ отправляющимся туда жъ рѣзнаго дѣла подмастерьемъ, Голиковымъ, и сверхъ того же, понеже онъ, Реннеръ, человѣкъ иностранный и по-русски говорить не умѣетъ, который, какимъ порядкомъ ему въ пути поступать, великую трудность въ томъ имѣть будетъ, отправить съ нимъ рѣзнаго дѣла ученика Іоганна Шмидера на одной ямской же подводѣ, выдавъ отъ казначейскихъ дѣлъ на оную прогонныя деньги изъ чрезвычайнаго расхода, а подлежащее по отправленію его жалованье изъ канцелярской суммы, записавъ въ расходъ съ роспискою, о которой выдачѣ, какъ ему, Шмидеру, и показанному кузнечнаго дѣла мастеру Реннеру къ правящему казначейскую должность, коллегіи юнкеру Кутузову, послать указъ, а о дачѣ ему, Реннеру, двухъ, а показанному Шмидеру одной, ямскихъ подводъ и на нихъ подорожной въ Ямскую Канцелярію послать промеморію и для свободнаго въ пути ихъ проѣзду дать пашпортъ, а въ Москву въ Монетную Контору, съ показаніемъ, когда оные отправятся, послать указъ и притомъ съ вышепредупоминаемаго его, Реннера, контракта съ переводу послать копію (коя при семъ и приложена) и велѣть, по прибытіи его туда, о опредѣленіи его ко исправленію по тому его контракту положенной работы и должности немедленное той Конторѣ исполненіе учинить и показанное, выданное ему, Реннеру, здѣсь на треть жалованье числить, по силѣ онаго его контракта, съ дѣйствительнаго его вступленія въ работу, которое впредь при выдачахъ вычитать по разсмотрѣнію, дабы онъ въ содержаніи себя, яко иностранный человѣкъ, большей нужды понести не могъ, а показаннаго, отправленнаго съ нимъ, ученика Іоганна Шмидера опредѣлить, по прибытіи въ Москву въ тое Контору выписаннаго изъ Дрездена медальера Дебута, для обученія къ нему въ ученики жъ и къ прочей рѣзной наукѣ, съ произвожденіемъ жалованья по разсмотрѣнію той Конторы, сколько жъ ему здѣсь производимо и по которое число выдастся въ посылаемомъ туда указѣ написать. И Монетной Конторѣ учинить о томъ по сему Ея Императорскаго Величества указу, а вышеозначеннымъ, кузнецу Реннеру изъ показаннаго годоваго четырехсотъ рублевъ оклада и рѣзному ученику Шмидеру сей сентябрской трети изъ тридцати пяти рублевъ, сего Декабря по второе на десять число жалованье, также подлежащее число прогонныя деньги, выданы и съ данными изъ Монетной Канцеляріи какъ онымъ, такъ и подмастерью Голикову, пашпортами сего Декабря 16 числа въ Москву отправлены.

Иванъ Шлаттеръ.

(Архивъ Д-та Государ. Казнач-ва Монетн. Отдѣл., указы Монетн. Канцеляріи, св. 4, № 201.)

---

12 Февраля 1757 года.

№ 266. *Сенатскій указъ.*— **Объ употребленіи мѣдныхъ денегъ на казенные расходы, всемѣрно стараясь удерживать золотую и серебряную монету въ казнѣ.**

Правительствующій Сенатъ приказали: во всѣ судебныя мѣста здѣсь изъ Сената, а въ Москвѣ изъ Сенатской Конторы, подтвердить указами, чтобъ при казенныхъ расходахъ какъ можно стараніе прилагаемо было, дабы золотая и серебряная монета въ казнѣ оставалась, а мѣдныя деньги циркуляцію имѣли, и въ томъ поступано было по учиненному въ Конференціи при Дворѣ Ея Императорскаго Величества 28 Сентября опредѣленію и посланнымъ изъ Правительствующаго Сената отъ 9 и 12 чиселъ Октября указамъ; точію, гдѣ мѣдныхъ денегъ въ наличности не будетъ, то и серебряныя въ расходъ употреблять безостановочно, ибо въ преждепосланныхъ указахъ того, дабы за недостаткомъ мѣдной монеты серебряныхъ денегъ въ расходъ не употреблять, ни мало не изображено, и затѣмъ слѣдуемыхъ по указамъ расходовъ останавливать не надлежало; справки же о тѣхъ мѣдныхъ деньгахъ имѣть токмо нижеслѣдующимъ мѣстамъ, а именно: въ Москвѣ Камеръ-Коллегіи, Монетной, Соляной, Штатсъ-Конторамъ, въ С.-Петербургѣ Коммерцъ-Коллегіи, Монетной Канцеляріи и Штатсъ-, Камеръ- и Соляной Конторамъ же между собою такимъ образомъ: при исшествіи каждой недѣли, изъ одного въ другое мѣсто давать вѣдомости, сколько на лицо тѣхъ мѣдныхъ денегъ есть, изъ которыхъ усматривая, ежели на принадлежащую мѣдными деньгами выдачу гдѣ оныхъ не достанетъ, то по запискѣ въ расходъ серебряную монету съ расходчиками посылать при письменныхъ билетахъ, за руками того числа присутствующихъ въ Канцеляріи, въ тѣ мѣста, гдѣ мѣдныхъ довольно, изъ которой по пріемѣ серебряныхъ и отпускать тѣми мѣдными деньгами, и по отпускѣ давать знать такими же билетами, не чиня никакихъ письменныхъ опредѣленій и сверхъ тѣхъ билетовъ сношеній, дабы излишняго умедленія и затрудненія быть не могло; однакожъ Соляной Конторѣ принадлежащую ко Двору Ея Императорскаго Величества сумму всегда серебряною отпускать и при отпускѣ оной такихъ справокъ не чинить, развѣ изъ оной указами Ея Императорскаго Величества случится такая выдача или отпускъ на такіе расходы, гдѣ ко употребленію и мѣдная способна быть можетъ, то объ оной чинить противъ вышеписаннаго, такожъ нужнѣйшіе и времени нетерпящіе и отпуску не малой суммы требующіе расходы, гдѣ необходимо не только серебряная, но и золотая монета, безъ замедленія употребляться быть должна, и при мѣдной монетѣ отпуски золотою и серебряною монетою чинить безъ задержанія жъ.

(I П. С. З. № 10.691.)

---

14 Марта 1757 года.

№ 267. *Экстрактъ изъ протокола Правительствующаго Сената отъ 14 Марта 1757 года.* — **О запрещеніи ввоза въ Лифляндію низкопробной прусской монеты, выбиваемой штемпелями прежнихъ, начиная съ 1753, годовъ.**

Въ Сенатъ Рижская Губернская Канцелярія отъ 1 Марта представляла: съ нѣкотораго де времени новодѣланныя польско-саксонскія мелкія монеты, а именно, шестаки и тинфы въ Ригѣ ходить начали, шестаки чеканены въ четыре, а тинфы въ двѣнадцать фердинговъ, и по оной де цѣнѣ поляками, курляндцами и литвинами охотно принимаются. А усмотрѣно де, что оныя мелкія монеты по довольномъ ихъ въ Ригу привозѣ многіе тамошніе обыватели не по назначенной и вышепоказанной цѣнѣ, но шестаки токмо по три, а тинфы токмо по десяти фердинговъ принимать хотятъ. А понеже отъ того между тамошними обывателями многія обществу и коммерціи вредительныя ссоры произойти могутъ и сверхъ де того опасаемо есть, что еще болѣе и и весьма худшихъ таковыхъ мелкихъ денегъ тамъ заведено, и оными губернія и городъ наполнены быть могли бъ, ибо по публичнымъ вѣдомостямъ нынѣ въ Саксоніи подъ дирекціею Прусскою такія мелкія монеты дѣлаются, кои по внутренней своей цѣнѣ по 20, по 29 и до 36 со ста хуже нежели саксонскія, и по мнѣнію жъ Рижской Канцеляріи надлежитъ:

1. Шестакамъ и тинфамъ, нынѣ имѣющимся, дѣйствительно саксонскимъ, по полной своей цѣнѣ ходить, ибо хотя ихъ внутренняя цѣна не столько стоитъ, по которой чеканены, но однакожъ де для нижеслѣдующихъ причинъ удобно не будетъ цѣну ихъ уменьшить:

a) оная де монета по полной цѣнѣ привезена и ежели оную ниже поставить, то де многіе партикулярные люди безвинно раззорятся;

b) оная жъ монета сосѣдями, яко поляками, литвинами и курляндцами, охотно принимается;

c) и въ торгу де, при недостаткѣ тамъ мелкихъ денегъ, оная необходимо потребна, а наипаче въ покупкѣ привозимыхъ отъ сосѣдей въ городъ съѣстныхъ припасовъ безъ нея обойтись не можно.

И такъ, употребленіе нынѣшнихъ шестаковъ и тинфовъ по полной цѣнѣ, по которой чеканены и по которой въ Курляндіи и Польшѣ ходятъ, не только де никакъ не вредительно, но и полезно и потребно; а напротивъ де того:

2. Весь дальній привозъ шестаковъ и тинфовъ запретить, ибо кромѣ того, что дѣлающіеся нынѣ подъ дирекціею Прусскою отъ 20—29 и до 36 процентовъ хуже и едва половину того стоятъ, во что ходить должны, но еще и по явнымъ вѣдомостямъ приказалъ король прусскій ставить на новыхъ мелкихъ деньгахъ старое годовое число отъ 1753 года, слѣдовательно де оныхъ отъ другихъ распознать невозможно будетъ, и тако тамошніе подданные вмѣсто добрыхъ денегъ худыя получатъ и дѣйствительно почти половину своего имѣнія потеряютъ, тако жъ и казенному интересу при томъ ущербъ приключаться будетъ, что великія суммы альбертовыхъ денегъ отбываютъ, а напротивъ того худыя монеты туда привозятся, а между тѣмъ, опредѣлено привозимые шестаки и тинфы до указу въ Порторіи за печатью содержать. По оному сего Марта 14 дня въ Правительствующемъ Сенатѣ опредѣлено: въ Ригѣ и Лифляндіи шестакамъ и тинфамъ прежнимъ саксонскимъ въ народномъ употребленіи ходить по ихъ добротѣ прежнею ихъ цѣною до указу, а впредь съ сего времени привозъ шестаковъ и тинфовъ въ Ригу и Ревель, для представленныхъ отъ Рижской Губернской Канцеляріи резоновъ, что въ Саксоніи подъ дирекціею Прусскою шестаки и тинфы дѣлаются по 20, по 29 и до 36 на сто хуже, и по явнымъ де вѣдомостямъ на новыхъ мелкихъ деньгахъ король прусскій приказалъ ставить старое годовое число отъ 1753 года, отъ чего де оныхъ съ другими распознать невозможно будетъ, запретить и въ границы не впускать, чего велѣть на заставахъ накрѣпко смотрѣть, и кои нынѣ такіе шестаки и тинфы вывозные есть и въ тамошней Порторіи запечатаны, оныхъ, не употребляя въ народное хожденіе, прислать въ Монетную Канцелярію, а что Рижская Губернская Канцелярія къ пресѣченію толь вредительнаго Ея Императорскаго Величества интересу и коммерціи вывоза поддѣльныхъ мелкихъ денегъ въ томъ заблаговременную предосторожность употребила и такой Рижской Губернской Канцеляріи предосторожный поступокъ, что опредѣлила привозимые шестаки и тинфы до указу Правительствующаго Сената содержать въ Порторіи за печатью, Правительствующимъ Сенатомъ апробованъ и за благо принятъ, о чемъ въ учрежденную при Дворѣ Ея Императорскаго Величества Конференцію симъ за извѣстіе сообщается, а въ Рижскую и Ревельскую губерніи и Монетную Канцелярію указы посланы.

(Моск. Архивъ М-ва Юстиціи, дѣла Сената по бывшей при Высочайшемъ дворѣ Конференціи, № 8.134.)

---

19 Марта 1757 года.

№ 268. *Именной указъ.* — **О новой монетѣ, подъ названіемъ ливонезовъ, четырехъ-копѣечниковъ и грошевиковъ, для свободнаго обращенія въ Лифляндіи и Эстляндіи, и о расчисленіи цѣны, по которой принимать въ казну разныя иностранныя серебряныя монеты.**

Какое Мы матернее милосердіе и попеченіе съ благополучнѣйшаго Нашего государствованія во всѣхъ случаяхъ къ вѣрнымъ подданнымъ Нашимъ, въ Лифляндіи и Эстляндіи обитающимъ, оказали, то имѣютъ они съ великимъ удовольствіемъ предпочитать, яко же и Мы въ томъ собственное Свое удовольствіе имѣемъ, чтобъ они время отъ времени въ цвѣтущее состояніе приходили и Высочайшее Наше матернее попеченіе о пользѣ ихъ чувствовать могли; и дабы Наша матерняя милость и попеченіе далѣе къ нимъ простиралась и происходящіе въ Лифляндіи и Эстляндіи торги и сборы, и въ прочемъ по коммерціи обращенія, съ лучшимъ порядкомъ и собственною ихъ пользою производиться могли, Всемилостивѣйше повелѣли: въ пресѣченіе въ Лифляндіи и Эстляндіи имѣющихся разныхъ иностранныхъ многихъ сортовъ низкопробныхъ безполезныхъ монетъ, для хожденія въ Лифляндіи и Эстляндіи, учредить новую серебряную монету, подъ изображеніемъ Высочайшаго Нашего портрета и Государственнаго и Лифляндскихъ и Эстляндскихъ гербовъ и знаменованіемъ тамошнихъ Провинцій, съ латинскою надписью для яснаго познаванія, по причинѣ въ Лифляндіи и Эстляндіи состоянія и произведенія торговъ иностранными обывателями, и дѣлать оныя монеты и во всемъ къ тому принадлежащемъ слѣдующимъ порядкомъ производить:

1. Дѣлать оныя монеты по апробованнымъ отъ Насъ при

семъ припечатаннымъ образцамъ, а именно: ливонезы, полъ и четверть-ливонезы, и четырекопѣечники 72-й, а грошевики 36-й пробы; изъ пуда той 72-й пробы серебра ливонезовъ по 6.201 (621?), полъ-ливонезовъ по 1.242, четверть-ливонезовъ той же пробы изъ пуда же по 2.493, четырехъ копѣечниковъ изъ пуда той же пробы по 15.059, а грошевиковъ 36-й пробы серебра изъ пуда по 15.609, и онымъ монетамъ въ народѣ хожденіе тамъ имѣть и въ казну брать нижеслѣдующими цѣнами, а именно: ливонезы по 96 копѣекъ, полъ-ливонезы по 48 копѣекъ, а четверть-ливонезы по 24 копѣйки жъ, а четырекопѣечники и грошевики по натуральному ихъ званію, и ту цѣну на всѣхъ тѣхъ монетахъ назначить въ приличныхъ мѣстахъ цифирными литерами. 2. Онымъ учреждаемымъ монетамъ только въ Лифляндіи и Эстляндіи до Нарвы обще съ россійскою мѣдною копѣечною, денежною и полушечною, монетою хожденіе имѣть; но что оною вышепомянутыя провинціи такъ скоро удовольствовать невозможно, чтобъ всѣ прочія ходячія иностранныя низкопробныя монеты запретить было можно, того ради имѣть имъ всѣмъ хожденіе и въ казенныя подати принимать попрежнему по такой цѣнѣ, какъ внутренняя доброта состоитъ и какъ въ пріобщающемся при семъ расчисленіи значитъ, и когда оныя въ казенныя мѣста вступятъ, то ихъ изъ казны уже не выпускать, а посылать для передѣла въ новую монету въ Москву на монетный дворъ 3. Сверхъ же того, дабы въ обращеніи по тамошнему обстоятельству коммерціи и въ произведеніи торговъ, пока тѣ провинціи означенною новоучреждаемою монетою удовольствованы будутъ, помѣшательства и остановки происходить не могло, довольствоваться и находящеюся тамъ всякою россійскою золотою и серебряною монетою до будущаго указа. 4. Объ ономъ для всенароднаго извѣстія сіе Наше Всемилостивѣйшее соизволеніе во всемъ Нашемъ государствѣ публиковать и притомъ, съ какимъ изображеніемъ и званіемъ показанныя новоучреждаемыя монеты дѣланы быть имѣютъ, напечатать знаки повелѣли; о чемъ чрезъ сіе во всенародное извѣстіе и публикуется.

(Въ книгѣ чертежей и рисунковъ при I П. С. З. имѣются рисунки этихъ монетъ.)

Къ № 268. **РАСЧИСЛЕНІЕ,**

по которому хожденіе имѣющія въ Лифляндіи и Эстляндіи иностранныя серебряныя монеты во всякія подати и платежи въ казну Нашу по внутренней ихъ добротѣ приниматься имѣютъ.

Званіе и описаніе монетамъ.	Цѣна каждой монетѣ по внутренней ихъ добротѣ. Руб.	Коп.
1. Восьмимарковая шведская монета, или двойной каролинъ	1	28
2. Четыремарковая шведская монета, или каролинъ	—	62
3. Двумарковая монета, или полкаролинъ	—	31
4. Однамарковая монета, или четверть каролинъ	—	15½
5. Десятиэровая шведская монета	—	13¼
6. Пятиэровая шведская монета	—	6½
7. Четыреэровая шведская монета	—	5
8. Старые шведскіе ферденги, которые еще хожденіе имѣютъ	—	1¼
9. Померанская двугрошевая монета	—	5
10. Бременская двугрошевая монета	—	6
11. Люнебургская двугрошевая монета	—	6¼
12. Четырерунштиковая монета	—	6
13. Польскіе и прусскіе старые тинфы	—	15
14. Новые польскіе тинфы	—	13
15. Новые шведскіе тинфы	—	13
16. Польскіе старые шестаки	—	4¾
17. Польскіе новые шестаки	—	4
18. Прусскіе новые шестаки	—	4
19. Новые польскіе полшестаки или дитхены	—	2
20. Мекленбургскіе добрые четырегрошевика по	—	11¼
21. Мекленбургскіе добрые двугрошевика	—	5½
22. Старыя маркграфскія и королевскія прусскія пятифердинговыя монеты, или добрыя двугрошевыя монеты	—	6
23. Курфирстскіе добрые двугрошевики, или пятифердинговыя монеты	—	6
24. Люнебургская четырегрошевая монета	—	12
25. Новые прусскіе четырегрошевика	—	11½
26. » » двугрошевики	—	5¾
27. » » грошевики	—	3
28. Новые польскіе полтораки	—	¾
29. Древніе польскіе и рижскіе ферденги	—	1¼
30. Сигизмундовы дитхены	—	1¾
31. Цесарскіе дитхены, или двуфердинговыя монеты	—	2
32. Рижскіе шиллинги, изъ которыхъ девять одного ферденга стоятъ	— по тому жъ	
33. Польскіе шиллинги каждый пудъ по	5	—

(I П. С. З. № 10.708.)

---

28 Марта 1757 года.

№ 269. *Сенатскій указъ, данный Монетной Канцеляріи.* — **Объ отсылкѣ въ Ригу къ генералъ-фельдмаршалу Апраксину золотыхъ рублевиковъ, полуимперіаловъ и имперіаловъ, на сумму 100.980 руб.**

По указу Ея Императорскаго Величества, Правительствующій Сенатъ, по доношенію оной Канцеляріи отъ 21 числа сего Марта, приказали: привезенные изъ Москвы изъ Монетной Конторы золотые гладкіе кружки, въ имперіалы, полуимперіалы и рублевые перепечатавъ купно и съ готовыми, всего на 100.980 руб., по представленному отъ той Канцеляріи мнѣнію, что оная золотая монета расчисленіемъ дѣлается точно противъ голландскихъ червонцевъ и за границею безпрепятственно по назначенной на нихъ цѣнѣ принята будетъ, отправить изъ той Канцеляріи въ Ригу къ генералъ-фельдмаршалу и кавалеру Степану Федоровичу Апраксину немедленно, и поставить оные въ счетъ опредѣленной по указу Правительствующаго Сената къ отпуску къ нему, господину генералъ-фельдмаршалу и кавалеру, суммы

въ 300.000 ефимковъ, кромѣ отправляемыхъ нынѣ и впредь изъ той же Канцеляріи ливонезовъ, и Монетной Канцеляріи учинить о томъ по сему Ея Императорскаго Величества указу, а къ помянутому генералъ-фельдмаршалу и кавалеру, Степану Федоровичу Апраксину, о томъ указъ изъ Сената посланъ. Марта 28 дня 1757 года.

(Архивъ Д-та Госуд. Казнач-ва, Монетн. Отдѣл., дѣло № 952.)

---

29 Марта 1757 года.

№ 270. *Указъ изъ Правительствующаго Сената Монетной Канцеляріи.* — **О постройкѣ на С.-Петербургскомъ монетномъ дворѣ вѣтреной мельницы для монетнаго дѣла по плану архитектора Фростенберга.**

По указу Ея Императорскаго Величества, Правительствующій Сенатъ, по доношенію и мнѣнію оной Канцеляріи, приказали: строеніе на С.-Петербургскомъ монетномъ дворѣ для монетнаго дѣла вѣтряной мельницы по чертежамъ и смѣтѣ машиннаго мастера Клевса оставить, а строить ту мельницу по учиненнымъ Коммерцъ-Коллегіи архитекторомъ Фростенбергомъ чертежамъ и смѣтѣ для того, что сіе по Фростенберговымъ чертежамъ строеніе противъ Клевсова имѣетъ быть хотя и дороже, но въ искусствѣ къ дѣйствію весьма превосходнѣе и къ прочности надежнѣе; и дабы сію въ искусствѣ превосходность яснѣе усмотрѣть, того ради велѣть ему, Фростенбергу, сдѣлать оной мельницы модель, а когда сдѣлана будетъ, то Монетной Канцеляріи, освидѣтельствовавъ оную, представить въ Правительствующій Сенатъ, а между тѣмъ его, Фростенберга, Монетной Канцеляріи обнадежить, что когда оная модель освидѣтельствована и апробована будетъ, тогда онъ съ представляемымъ отъ него гезелемъ при Монетной Канцеляріи на требуемыхъ окладахъ жалованья, а именно: ему, Фростенбергу, по 500, а гезелю по 200 руб., на годъ опредѣлены быть имѣютъ. И Монетной Канцеляріи учинить по сему Ея Императорскаго Величества указу.

(Моск. Архивъ М-ва Юстиціи, дѣла Сената по Монетн. Экспед., кн. № 380/2.863, л. 241.)

---

1 Апрѣля 1757 года.

№ 271. *Сенатскій указъ.* — **О возобновленіи бывшей на Сестрорѣцкихъ заводахъ Конторы Оружейной Канцеляріи и о именованіи Конторы, въ которой имѣетъ быть правленіе дѣлъ по Монетной Экспедиціи, Конторою Монетной Экспедиціи.**

Правительствующій Сенатъ, по доношенію Монетной Экспедиціи, приказали: въ находящейся на Сестрорѣцкихъ заводахъ Конторѣ Монетной Экспедиціи и Оружейной Канцеляріи правленіе по Монетной Экспедиціи дѣлъ отъ дѣлъ же по оружейнымъ заводамъ совсѣмъ отдѣлить и учредить особо; и для того преждебывшую Оружейной Канцеляріи Контору именовать по прежнему Оружейной же Канцеляріи Конторою; а ту контору, въ которой имѣетъ быть правленіе дѣлъ по Монетной Экспедиціи, именовать Монетной Экспедиціи Конторою; и дабы о томъ во всѣхъ присутственныхъ мѣстахъ было извѣстно, какимъ образомъ съ тѣми Конторами сношеніе имѣть, какъ то и при соединеніи ихъ было, для того во всѣ тѣ же присутственныя мѣста, въ которыя при ономъ соединеніи знать дано было, послать указы.

(I П. С. З. № 10.715.)

---

8 Апрѣля 1757 года.

№ 272. *Именной указъ.* — **О новомъ передѣлѣ мѣдныхъ денегъ.**

Объявляется во всенародное извѣстіе. Когда съ 1700 года сдѣлано было мѣдныхъ копѣекъ, денежекъ и полушекъ, 3.346.538 руб., и оныхъ по 20 руб. выходило изъ пуда, то не малая уже причина была опасаться, что, мѣдь сама собою будучи сей цѣны гораздо дешевле, будетъ много сей монеты поддѣльной и подвозной.

Сіе опасеніе потомъ несравненно умножилось и вѣроятнѣйшимъ становилось, когда съ 1724 года паки 3.492.299 руб. 50 коп. пятикопѣечной мѣдной монеты надѣлано и въ народъ выпущено, ибо оныхъ уже по 40 руб. изъ пуда выходило.

Хотя сіе опасеніе состояло только въ подозрѣніи по причинѣ дешевизны мѣди, со всѣмъ тѣмъ и самое подозрѣніе въ такомъ до государственнаго кредита касающемся дѣлѣ весьма важно и можетъ имѣть худыя слѣдствія, и потому пренебрегаемо быть не имѣло, ибо одно подозрѣніе могло бъ весь кредитъ потерять и коммерцію раззорить.

Къ отвращенію сего крайняго вреда трудные сперва и способы употребляемы были, ибо повторенными чрезъ три года по копѣйкѣ отъ каждаго пятикопѣечника сбавками отъ 5 руб. по три потеряно, и казна Наша по числу ея великости равный со всѣми Нашими подданными несла отъ того убытокъ, который и еще большимъ и тягостнѣйшимъ былъ бы, ежели бъ и четвертая сбавка одной копѣйки отъ двухъ, такимъ же образомъ, какъ три первыя, учинена была, тогда уже отъ двухъ рублей рубль потерять надлежало бъ.

Сколь больше нужда требовала и на сію послѣднюю крайность поступить, ибо, несмотря на учиненныя три сбавки, сомнѣніе еще не разрѣшалось о множествѣ подвозной и поддѣльной мѣдной монеты, потому что, хотя цѣна и убывала, но число монетъ неотмѣнно то жъ въ народѣ оставалось, которое прежде было, столь паче и умножалось матернее Наше сожалѣніе о томъ великомъ убыткѣ, который бы подданные Наши сею послѣднею, отъ двухъ уже копѣекъ, копѣечною сбавкою неминуемо претерпѣли.

Нашъ генералъ-фельдцейхмейстеръ и сенаторъ, графъ Шуваловъ, въ семъ для Нашего великодушія и для всего государства весьма важномъ случаѣ толикую оказалъ къ службѣ ревность, что Мы и чрезъ сіе особливое Наше о томъ удовольствіе и благоволеніе оказать восхотѣли; ибо его тщаніемъ и представленіемъ такой изысканъ способъ, что не токмо вышепомянутый весьма великій убытокъ отвращенъ и всѣ, въ народѣ ходившіе уже только за двѣ копѣйки, пятикопѣечники въ казну Нашу за наличную заплату такъ выбраны, что никто уже ни малѣйшаго убытка не понесъ, и всякій за свои двѣ копѣйки двѣ жъ копѣйки получилъ; но паче, что всего важнѣе, тѣмъ самымъ и доказалось, что сомнѣніе о подвозной и поддѣланной мѣдной монетѣ было напрасное, ибо несмотря на то, что оная вымѣнивалась на деньги, или въ казну Нашу принималась въ указныя подати, слѣдовательно никому нужды не было оную

утаивать; однакожъ возвратилось оной въ казну Нашу гораздо меньше, нежели выпущено было, такъ что вмѣсто того, что опасаемо было великое число подвозныхъ и поддѣльныхъ мѣдныхъ пятикопѣечниковъ, недостало оныхъ при вымѣнѣ противу выпущенныхъ въ народъ числа 205.723 руб.

Только жъ и сіи самыя сбавки коль ни тягостны были, свою пользу напротиву того принесли: коммерція и кредитъ съ того времени знатно умножились; упражняющіеся въ торговлѣ могутъ оное наилучше чувствовать; остались два затрудненія, совсѣмъ, правда, неопасныя, но весьма жъ важныя: 1) что сими сбавками и вымѣномъ много убавилось ходячей въ государствѣ мелкой монеты, такъ что въ нѣкоторыхъ отдаленныхъ мѣстахъ рубли съ немалымъ отъ нихъ убыткомъ размѣнивать стали; 2) что потребное къ наполненію сего недостатка число мелкой монеты не могло бъ такъ скоро надѣлано быть, какъ того нужда требовала бъ, да и будучи опредѣлено дѣлать оной по 8 только рублей изъ пуда, по причинѣ имѣвшагося о подвозной и поддѣльной монетѣ сомнѣнія, самая великость ея числа была бы государству въ тягость, коммерціи затруднительна, а при перевозахъ и весьма убыточна, чего толь больше избѣгать надобно и удобно, что хотя сія мѣдная мелкая монета много обращается въ коммерціи, однако жъ не далѣе, какъ только во внутренней.

И такъ, дабы потребное число ходячей мелкой монеты скорѣе надѣлать и выпустить, обращеніе оной облегчить, а притомъ и то предостеречь, чтобъ не воспричинствовалось и паки такое жъ подозрѣніе и опасеніе, какое напредь сего имѣлось о поддѣльной и подвозной мѣдной монетѣ, то помянутый Нашъ генералъ-фельдцейхмейстеръ, графъ Шуваловъ, поощряясь новымъ къ службѣ Нашей усердіемъ, паки представилъ удобное къ достиженію всего того средство, а именно: 1) дѣлать вновь грошевую, копѣечную, денежную и полушечную мѣдную монету по 16 руб. изъ пуда новыми, здѣсь нижеизображенными, штемпелями, чѣмъ нынѣшней мѣдной монеты тягость весьма много облегчится, а всегда однако жъ очень далеко отъ того отстоять будетъ, какъ предъ симъ по 40 руб. изъ пуда оной дѣлано было; 2) изъ получаемой такимъ образомъ казнѣ Нашей немалой прибыли, сдѣлать и всему государству чувствительное облегченіе; и для того сложить во вторую нынѣшняго и во вторую жъ будущаго года половины, по полумилліону изъ подушнаго сбора, а всего милліонъ руб., а оной въ коммисаріатскую сумму замѣнить изъ сей отъ передѣла мѣдныхъ денегъ получаемой прибыли.

Сіе его представленіе учрежденная при Дворѣ Нашемъ Конференція, по прилежномъ разсмотрѣніи, нашла для государства Нашего такъ полезнымъ, что ни мало не умедлила Намъ о томъ всенижайше представить; Мы же оное Всемилостивѣйше апробуя, повелѣваемъ чрезъ сіе:

1. Дѣлать отнынѣ, какъ выше упомянуто, грошевую, копѣечную, денежную и полушечную мѣдную монету, по 16 руб. изъ пуда, новыми нижеизображенными штемпелями.

2. Донынѣ сдѣланныя и изъ пятикопѣечниковъ перепечатанныя копѣйки, въ народъ уже выпущенныя, перепечатать паки всѣ въ грошевики новымъ штемпелемъ, дабы также 16 руб. изъ пуда было; и для того оныя не токмо въ казну во всякіе сборы и платежи принимать, но ежели кто ихъ и на обмѣнъ на монетные дворы, или въ Губернскія, Провинціальныя и Воеводскія Канцеляріи самъ принесетъ, то тотчасъ новыми обмѣнивать; а напротивъ того ихъ ни въ какіе расходы и выдачи не употреблять, но для перепечатанія на монетные дворы отсылать; и вышеупомянутый донынѣ бывшихъ копѣекъ обмѣнъ и принятіе оныхъ во всякіе казенные сборы и подати продолжать только полтора года съ публикованія сего устава.

3. Ходящія донынѣ въ народѣ по 10 руб. изъ пуда сдѣланныя денежки и полушки имѣютъ и далѣе такъ остаться и ходить, какъ донынѣ ходили.

4. Впрочемъ, хотя такимъ образомъ умножится мелкая монета числомъ и возвысится цѣною вдвое, ибо изъ 8 руб. 16 выходить будетъ; но какъ и число крупной и серебряной, донынѣ выпущенной, монеты весьма велико и не меньше, какъ до 50.000.000 руб., кромѣ золотой, простирается; слѣдовательно и умноженіе мелкой, особливо для толь обширной Имперіи, крайне нужно, а возвышеніе цѣны оной не такъ велико, чтобъ подвозу или поддѣлу весьма опасаться надлежало, то никакого сомнѣнія нѣтъ, что ни число сихъ мѣдныхъ мелкихъ денегъ уменьшать, ниже цѣну ихъ унижать, никогда нужды не будетъ.

Правда, и вышеупомянутыя, по 20 руб. изъ пуда дѣланныя, копѣйки, денежки и полушки не весьма много нынѣ опредѣленный вѣсъ легкостію превосходили, а однако жъ вымѣнены были; но на то примѣтить надобно, что сей вымѣнъ тогда наипаче для того опредѣленъ, что въ нихъ никакой нужды не было; ибо въ то время однѣхъ серебряныхъ копѣекъ въ народѣ ходило 30.723.399 руб., кромѣ гривенниковъ, алтынниковъ и круглыхъ серебряныхъ же копѣекъ; хотя и крупной серебряной монеты противу нынѣшняго ея числа весьма мало было; нынѣ же, когда крупной столь умножилось, а, напротиву того, мелкая серебряная вымѣнена, а мѣдная унижена, то, какъ тогда нужно было мѣдную отставить, такъ нынѣ несравненно нужнѣе оную умножить.

Но ежели бъ и отнынѣ, по умноженіи мелкой серебряной монеты, о чемъ и стараніе прилагается, не осталось никакой надобности въ мѣдныхъ для хожденія въ народѣ деньгахъ и потому, или для какихъ другихъ теперь непредвидимыхъ важныхъ причинъ, занужно найдено было новую мѣдную мелкую монету отставить или цѣну оной унизить, то, конечно, сіе не учинится инако, какъ такимъ же образомъ, какъ въ прошломъ 1754 году съ вымѣномъ тогдашнихъ гривенниковъ сдѣлано было, то-есть безъ малѣйшаго кому-либо убытка, почему отнынѣ повелѣваемъ и какъ непремѣнное правило чрезъ сіе узаконяемъ, въ случаѣ, ежели бъ необходимая нужда и польза государству потребовала часто помянутую мѣдную мелкую монету отставить или въ цѣнѣ унизить, поступить въ томъ точно по тому 1754 года примѣру, дабы Наши вѣрные подданные отнюдь никакого убытка при томъ не понесли.

5. Симъ новымъ, хотя безъ малѣйшаго кому-либо отягощенія, паче къ великому внутренней торговли и промысловъ облегченію чинимымъ учрежденіемъ казна Наша получая, очевидно, великій прибытокъ, находимъ Мы за сходственно Нашему великодушію и правосудію, чтобъ и вѣрные Наши подданные отъ того пользовались; и потому повелѣваемъ во-первыхъ: хотя и всю у мѣдныхъ заводчиковъ и фабрикантовъ налицо теперь находящуюся мѣдь въ Нашу казну на монетные дворы для передѣла въ монету взять, однакожъ и при томъ по рублю на пудъ къ той цѣнѣ прибавить, которая донынѣ указомъ 1754 года уставлена была; второе: изъ вновь дѣлаемой ими мѣди ставить по сей же прибавочной цѣнѣ въ казну Нашу только три

части, пока, то-есть, назначенный передѣлъ продолжится, а четвертую часть продавать въ народное употребленіеповольною цѣною; третіе: всѣ учиненныя запрещенія, чтобъ заводчики за море мѣди не отпускали, да и на дѣлаемыя на фабрикахъ ихъ вещи употребляли копѣйки, и чтобъ никакихъ изъ-за моря мѣдныхъ вещей въ Нашу Имперію не ввозить, не токмо тотчасъ уничтожить, но паче для общей государственной пользы позволить, чтобъ заводчики свою мѣдь за море отпускали; но притомъ то крѣпко наблюдаемо быть имѣетъ, чтобъ сія продажа мѣди иностраннымъ купцамъ для отпуска за море ни на здѣшнія деньги, ни на иностранные товары чинима не была, но всегда токмо на ефимки и серебро иностранное, которое, получая, имѣютъ они на монетные дворы отдавать и за которое повелѣваемъ Мы чрезъ сіе тотчасъ и безъ малѣйшаго задержанія выдавать имъ по 19½ коп. за золотникъ чистаго серебра; а ежели кто въ противность сего поступитъ, а именно: свою мѣдь на здѣшнія деньги продастъ или на товары промѣнитъ, у тѣхъ тотчасъ то конфисковать, что они такимъ образомъ получили или вымѣняли.

6. Положенный въ подушный окладъ народъ хотя отъ единаго умноженія и облегченія мѣдной мелкой монеты не малое будетъ имѣть себѣ облегченіе, однакоже Наше къ сему народу милосердіе и далѣе простираясь, Всемилостивѣйше повелѣваемъ сложить въ подушномъ сборѣ по 8 коп. съ души при второй нынѣшняго 1757 года и при второй же будущаго 1758 года половинѣ, а вмѣсто того отпустить въ Главный Коммисаріатъ изъ нововыпускаемыхъ мѣдныхъ мелкихъ денегъ въ нынѣшнемъ году 500.000 руб., да въ будущемъ году также 500.000 руб., итого милліонъ руб. И о томъ во всемъ Нашемъ государствѣ публиковать печатными указами. *(Въ книгѣ чертежей и рисунковъ, приложенной при I П. С. З., находятся изображенія этихъ монетъ.)*

(I П. С. З. № 10.717.)

---

9 Апрѣля 1757 года.

№ 273. *Доношеніе Правительствующему Сенату отъ Монетной Экспедиціи.* — **О чеканкѣ 16 рублевой монеты и перечеканкѣ ея изъ прежней монеты въ Екатеринбургѣ, Москвѣ и Сестрорѣцкѣ, и о новыхъ рисункахъ для мѣдной монеты, перебиваемой изъ прежней и выбиваемой вновь.**

По указу Ея Императорскаго Величества изъ Правительствующаго Сената, полученному въ оную Экспедицію отъ 22 минувшаго Марта, коимъ, по экстракту изъ протокола Конференціи, держанной при дворѣ Ея Императорскаго Величества, отъ 17 того же Марта и по приложенной копіи съ представленія его сіятельства, генералъ-фельдцейхмейстера, сенатора и кавалера, графа Петра Ивановича Шувалова о изобрѣтенныхъ имъ вновь способахъ ко умноженію всегда, а нынѣ наибольше, надобныхъ денегъ, (которое представленіе Ея Императорское Величество Всевысочайше соизволила не токмо апробовать, но и указала немедленное по оному исполненіе чинить), и о прочемъ, объявлено, что о передѣланіи мѣди въ грошевую, копѣечную и денежную и полушечную монету по 16 руб. изъ пуда и о перепечатаніи сдѣланныхъ изъ грошевиковъ и вновь копѣекъ новымъ штемпелемъ, и коимъ образомъ отъ заводчиковъ мѣдь брать и четвертую часть въ продажу позволить, и о умноженіи дѣланіемъ мѣди, для дѣйствительнаго исполненія выписанное изъ того, апробованнаго отъ Ея Императорскаго Величества, представленія, что принадлежитъ въ Монетную Канцелярію, такожъ и въ Бергъ-Коллегію и оной въ Контору, при указѣхъ изъ Правительствующаго Сената посланы, а таково жъ къ надлежащему исполненію и въ Монетную Экспедицію при томъ приложено и велѣно помянутые въ томъ представленіи рисунки, напечатавъ штепелемъ, сообщить въ Академію Наукъ для вырѣзанія на мѣди къ напечатанію оныхъ при публичныхъ указахъ, коимъ де формуляръ сочиненъ быть имѣетъ въ Правительственномъ Сенатѣ, и сего Апрѣля 4 дня въ Монетной Экспедиціи его сіятельствомъ, генералъ-фельдцейхмейстеромъ, опредѣлено: 1) отнынѣ впредь дѣлать въ Сибири на Екатеринбургскихъ заводахъ, въ Москвѣ на заводахъ же генерала-аншефа Ея Императорскаго Величества генералъ-адъютанта, дѣйствительнаго камергера, лейбъ-компаніи поручика, обоихъ россійскихъ орденовъ, Бѣлаго Орла и Св. Анны, кавалера, графа Александра Ивановича Шувалова и при С.-Петербургѣ на Сестрорѣцкихъ заводахъ изъ новой мѣди грошевиковъ, копѣекъ, денежекъ и полушекъ 5.082.806 руб. по 16 руб. изъ пуда, а именно въ Сибири на Екатеринбургскихъ заводахъ 2.582.806 руб., въ Москвѣ на заводахъ графа Александра Ивановича 1.500.000 руб., да на Сестрорѣцкихъ заводахъ 1.000.000, изобразя на грошевикахъ: на первой сторонѣ связное имя Ея Императорскаго Величества подъ Императорскою короною между лавровыхъ вѣтвей, а по сторонамъ годъ, а на другой сторонѣ изобразя Московскій гербъ, т. е. ѣздока, а подъ нимъ на лентѣ цѣну монетѣ и такимъ изображеніемъ всѣ тѣ чеканы рѣзать, которыми будутъ печататься не токмо грошевики, но и копѣйки, денежки и полушки, а которыми будутъ перепечататься копѣйки, перепечатанныя изъ бывшихъ грошевиковъ, оныхъ отмѣнить только, чтобъ цѣну свыше ѣздока безъ ленты назначить дабы они яснѣе изъ перепечатки выходить могли; и оныхъ чекановъ вырѣзавъ и снимая матошники и контрапунцоны и изъ оныхъ контрапунцоновъ и матошниковъ по одному каждаго сорта послать въ Сибирь на Екатеринбургскіе заводы, въ Москву въ Монетную Контору, а на Сестрорѣцкіе заводы въ Контору жъ Монетной Экспедиціи, также и каждой монеты по одной напечатанной, просверливъ и припечатывая Монетной Канцеляріи печатью, по которымъ въ вышеозначенныя мѣста велѣть для напечатанія монеты чистою работою штемпели вырѣзать и употребить для напечатанія монетъ, а въ Канцелярію Академіи Наукъ для вырѣзанія на мѣди для припечатки при публичныхъ указахъ послать онымъ новымъ монетамъ оловянные абдруки; 2) всѣ въ Екатеринбургѣ, въ Москвѣ и въ С.-Петербургѣ при монетныхъ дворахъ находящіяся, понынѣ сдѣланныя какъ изъ новой мѣди, такъ же и изъ перепечатанныхъ грошевиковъ, мѣдныя копѣйки перепечатать новымъ грошевымъ штемпелемъ, на которомъ цѣна монеты поверхъ ѣздока назначена, также и тѣ мѣдные копѣечные гладкіе кружки, которые въ Сибири въ Екатеринбургѣ, а въ Москвѣ при Монетной Конторѣ находятся и еще копѣйками не напечатаны, обще съ тѣми грошевиками, которые въ копѣйки также и въ С.-Петербургѣ перепечатать не успѣли и впредь дѣлаемые новые грошевые кружки перепечатать новымъ же штемпелемъ грошевымъ, на которомъ цѣна на лентѣ подъ ѣздокомъ назначена, въ грошевики, и для того учредить въ тѣхъ мѣстахъ, гдѣ перепечатка копѣйкамъ и бывшимъ грошевикамъ въ новые грошевики производиться будетъ, новыя

приходныя въ перепечатку принимающимъ копѣйкамъ книги, въ которыхъ тѣ копѣйки въ приходъ записывать, которыя какъ отъ казенныхъ, такъ и отъ партикулярныхъ людей, вымѣномъ въ перепечатку вступятъ; 3) всѣ, понынѣ дѣланныя, по 8 руб. изъ пуда, мѣдныя копѣйки, которыя изъ разныхъ казенныхъ мѣстъ на монетные дворы принимаются, также и которые отъ вольныхъ приносителей на оные дворы принесутся, безъ наималѣйшаго удержанія, принимать и за нихъ въ тѣ мѣста, или приносителямъ платить копѣйка за копѣйку новосдѣланными и изъ перепечатки оныхъ копѣекъ выходимыми мѣдными монетами, записывая принимаемыя копѣйки, какъ выше объявлено, въ особливую книгу въ приходъ, а платежъ за нихъ въ расходъ съ росписью; 4) оный вымѣнъ въ народномъ хожденіи обрѣтающимся мѣднымъ копѣйкамъ копѣйка за копѣйку далѣе не производить, какъ отъ состоянія публичнаго указа 1 $^1/_2$ года, а при окончаніи онаго термина съ казенными мѣстами, гдѣ они въ подати вступить имѣютъ, ту же осторожность взять, какова при бывшихъ грошевикахъ употреблялась, а именно, чтобъ изъ оныхъ мѣстъ на монетные дворы вѣдомости присылать, въ которомъ числѣ въ казенномъ мѣстѣ оныхъ копѣекъ и сколько вступило, за которыя въ указной срокъ вступаемыя платить копѣйка за копѣйку; 5) а понеже дѣло копѣекъ, денежекъ и полушекъ, требуетъ на заводахъ новаго установленія приличныхъ къ тому машинъ, которыхъ на оныхъ заводахъ можетъ быть въ наличности не имѣется, и дабы въ установленіи и заготовленіи оныхъ вновь инструментовъ остановки въ передѣлѣ монетъ происходить не могло и что заключеннымъ контрактомъ съ его сіятельствомъ графомъ Александромъ Ивановичемъ Шуваловымъ токмо на его заводахъ опредѣлено копѣечные кружки дѣлать, которые въ грошевики перепечатаны быть имѣютъ, велѣть на всѣхъ денежныхъ заводахъ дѣлать грошевики, а на его сіятельства графа А. И. Шувалова заводахъ до тѣхъ поръ оные грошевые кружки дѣломъ производить, пока по заключенному съ нимъ контракту исполнено будетъ, а между тѣмъ у его сіятельства истребовать письменное извѣстіе: по окончаніи нынѣ заключеннаго контракта, передѣлъ новой присылаемой изъ Сибири съ казенныхъ и прочихъ партикулярныхъ заводовъ мѣди въ копѣйки, денежки и полушки 1.500.000 руб. на себя приметъ-ли и по скольку каждый сортъ монетныхъ кружковъ въ той суммѣ и по какой цѣнѣ съ угаромъ востребуетъ, а изъ Москвы изъ Монетной Конторы взять извѣстіе жъ, не имѣется-ли при Московскомъ монетномъ дворѣ обрѣзныхъ и печатныхъ станковъ, на которыхъ денежки и полушки, обрѣзать и печатать можно, и буде имѣются, то оные, исправя вольными или казенными кузнецами, сколько отдѣлить можно, выслать сюда по просухѣ, переводя ихъ сухимъ путемъ до Шоши, а оттуда до С.-Петербурга водою, а буде, паче чаянія, такихъ обрѣзныхъ и печатныхъ станковъ въ наличности не имѣется, то велѣть таковые же, каковы при денежномъ и полушечномъ передѣлѣ въ Москвѣ употреблялись, сдѣлать 12 обрѣзныхъ и толикое же число печатныхъ къ печатанію денежекъ и полушекъ удобныхъ чугунныхъ станковъ, и оные какъ обрѣзные, такъ и печатные, станы, по привозѣ изъ Москвы, отослать на Сестрорѣцкіе заводы для установленія въ надлежащихъ мѣстахъ и, по установленіи, о немедленномъ на оныхъ заводахъ вступленіи въ копѣечный денежный и полушечный передѣлъ подтвердить указомъ, тожъ учинить и съ Екатеринбургскою Канцеляріей Главнаго Правленія Сибирскихъ и Казанскихъ заводовъ, которой велѣть наиспособнѣйше потребной инструментъ къ дѣлу часто упомянутыхъ копѣекъ, денежекъ и полушекъ установить и въ оный передѣлъ вступить; 6) на дѣло нынѣ учрежденныхъ грошевиковъ, копѣекъ, денежекъ и полушекъ употребить въ Екатеринбургѣ всю выплавляемую и присылаемую съ партикулярныхъ заводовъ мѣдь, а всюжъ казенную на заводахъ выплавляемую мѣдь присылать пополамъ въ Москву и въ С.-Петербургъ, какъ объ ономъ уже учинить опредѣлено, также, ежели кто изъ партикулярныхъ заводовъ пожелаетъ свою на заводахъ своихъ выплавляемую мѣдь въ Москвѣ и въ С.-Петербургѣ отдать и привозить, онымъ въ томъ не запрещать, а удержать на Екатеринбургскій денежный заводъ толикое число изъ казенной мѣди, сколько партикулярными заводчиками въ Москву или въ С.-Петербургъ привезено и на денежные дворы отдано будетъ, того ради въ Бергъ-Коллегію послать промеморію, дабы оная коллегія всѣмъ партикулярнымъ заводчикамъ о вышеписанномъ объявила и требовала бъ, чтобъ они сколько съ своихъ заводовъ отошлютъ мимо Екатеринбурга въ Москву и въ С.-Петербургъ для отдачи въ передѣлъ мѣди извѣстили Канцелярію Главнаго Правленія Сибирскихъ и Казанскихъ заводовъ для удерживанія толикаго числа казенной мѣди, дабы въ Екатеринбургѣ за непривозомъ партикулярной мѣди въ передѣлѣ остановки произойти не могло, а дабы узнать, сколько въ Бергъ-Коллегію за принимаемую въ передѣлъ мѣдь каждый годъ отпускать должно, то отъ оной Коллегіи требовать, дабы она, по силѣ присланной изъ Монетной Экспедиціи промеморіи Марта 7 дня 1757 году, опредѣлила исполненіе дѣлать и въ вышеупомянутую Экспедицію объ ономъ сообщила бъ; 7) за принимаемую отъ партикулярныхъ заводчиковъ мѣдь платить по выходѣ изъ передѣла или перепечатки новыхъ монетъ за каждый пудъ, до окончанія передѣла, по 6 рублей безъ наималѣйшей волокиты, и оную мѣдь на денежныхъ дворахъ передѣлать, а отъ передѣлу и отъ перепечатки копѣекъ прибыльныя деньги до указу никуда не отсылать, но держать ихъ, не употребляя ни въ какіе расходы, до предбудущаго опредѣленія, а понеже заводчикамъ позволеніе дается, чтобъ имъ четвертую часть изъ вновь дѣлаемой ими на своихъ заводахъ мѣди за море отпустить и иностраннымъ купцамъ на иностранное серебро и ефимки, а отнюдь на иностранныя деньги и россійскіе товары не продавали, подъ конфискованіемъ всей той назначенной имъ въ продажу мѣди, того ради, когда оные купцы аттестатомъ отъ портовой таможни засвидѣтельствуютъ въ Монетную Канцелярію или оной Канцеляріи въ Контору, что оные, приносимые въ оныхъ двухъ мѣстахъ, ефимки или иностранное серебро точно за проданную ими иностраннымъ купцамъ мѣдь получили, то оные, на монетные дворы принявъ, плавить и приводить въ указную монетамъ пробу на казенномъ коштѣ и имъ по пробѣ платить по 19 $^1/_2$ коп. за каждый золотникъ чистаго, а ежели кто изъ заводчиковъ какое серебро, хотя иностранное на монетные дворы принесетъ, а аттестатомъ письменнымъ отъ портовой таможни того засвидѣтельствовать не можетъ, что оно за проданную имъ за море мѣдь получено, то оное потому жъ, хотя на монетные дворы и принимать, токмо плавить и приводить въ указную пробу его коштомъ и болѣе за каждый золотникъ чистаго не платить, какъ по 19 копѣекъ; а которая у всѣхъ заводчиковъ по сей 1757 годъ имѣется вся наличная мѣдь, привозя имъ отдать въ передѣлъ монетъ безъ всякой утайки, гдѣ имъ

по близости удобнѣе и для того объ ономъ въ Бергъ-Коллегію сообщить, дабы оная Коллегія опредѣлила всѣхъ заводчиковъ обязать подпискою, чтобъ они всю у нихъ имѣющуюся наличную и по сей 1757 годъ выплавленную мѣдь отдавали бъ въ передѣлъ, не оставливая ничего, безъ всякой утайки, и, дабы оное безъ сумнѣнія ими исполняемо было, опредѣлила бъ въ Екатеринбургскую Канцелярію Главнаго Правленія Казанскихъ и Сибирскихъ заводовъ Ея Императорскаго Величества указомъ, чтобъ оная Канцелярія въ немедленномъ времени одного изъ своихъ канцелярскихъ членовъ, или кому она въ томъ вѣритъ, по всѣмъ въ Сибирской и Казанской губерніяхъ имѣющимся партикулярнымъ заводамъ отправляя бъ, которому на всѣхъ оныхъ заводахъ у партикулярныхъ заводчиковъ наличную, выплавляемую по сей 1757 годъ, мѣдь описать и имъ о немедленномъ вывозѣ для передѣлу, куда имъ по близости способнѣе, объявить съ подпискою и, что на которомъ мѣди явится, о томъ по окончаніи осмотру прислать въ Монетную Экспедицію обстоятельный репортъ; такой же заводской осмотръ и описаніе заводческой мѣди учинить въ Москвѣ и въ С.-Петербургѣ, въ Москвѣ, обрѣтающемуся отъ Монетной Экспедиціи, совѣтнику Яковлеву, а въ С.-Петербургѣ, отъ Монетной Канцеляріи члену, которымъ, ежели въ Москвѣ и въ С.-Петербургѣ какіе заводчики обрѣтаются, оныхъ призывать и отъ нихъ взять письменныя извѣстія, сколько и гдѣ они собственную свою мѣдь имѣютъ и обязать ихъ, чтобъ они оную безъ остатку въ передѣлъ отдавали бъ, и для того, гдѣ они лавки или амбары имѣютъ, оные вышепомянутыми членами осмотрѣть и потому жъ всю ихъ наличную мѣдь описать, какъ то на партикулярныхъ заводахъ учинить велѣно и, по окончаніи осмотру и описанія, въ Монетную Экспедицію репортовать.

Того ради, Правительствующему Сенату Монетная Экспедиція о вышеписанномъ во извѣстіе донесши, требуетъ, чтобы соблаговолено было во всѣ присутственныя мѣста подтвердить, дабы изъ всѣхъ мѣстъ при окончаніи термина, что копѣйкамъ болѣе уже не ходить, куда по близости способнѣе, въ Монетную Канцелярію или въ Контору оной, или же въ Екатеринбургъ въ Канцелярію Главнаго Правленія Сибирскихъ и Казанскихъ заводовъ, присыланы были за руками присутствующихъ, въ которыхъ числахъ оныя въ приходъ вступятъ, вѣдомости, также и чтобъ, когда оныя нынѣ въ которыхъ мѣстахъ въ приходъ вступятъ, въ расходъ бы уже изъ казны ихъ не выпускать, а присылать на монетные дворы; а паче предаетъ въ высокое разсужденіе Правительствующему Сенату и ожидаетъ повелительнаго указу.

(Моск. Архивъ М-ва Юстиціи, дѣла Монетной Экспедиціи, кн. № 377/2.860, лл. 483—490).

---

14 Апрѣля 1757 года.

№ 274. *Сенатскій указъ.*—**О свободномъ пропускѣ въ Россію изъ-за границы серебряной россійской монеты, впредь до указа.**

Правительствующій Сенатъ, по доношенію Кіевской Губернской Канцеляріи о впускѣ въ Россію изъ-за границы россійской серебряной монеты, приказали: хотя по прежде состоявшимся указамъ и выданному въ 1755 году Декабря 1 дня Таможенному Уставу никакой россійской монеты за границу, тако жъ изъ-за границы, пропускать и не велѣно, но понеже въ прошломъ 1756 году при нынѣшнемъ, повелѣнномъ отъ Ея Императорскаго Величества, дѣйствительномъ походѣ россійскихъ войскъ за границу, при которомъ никоимъ образомъ обойтись невозможно, чтобъ россійская монета выпускаема не была; и для того, по опредѣленію Правительствующаго Сената, велѣно для сей нужды учиненное о не впускѣ запрещеніе, для нынѣшняго времени, что до арміи принадлежитъ, снять и всѣмъ пограничнымъ форпостамъ и таможнямъ всякую россійскую монету какъ серебряную, такъ и мѣдную, по тому жъ и иностранную ефимочную и другую серебряную жъ и золотую, отправляющую за границу при регулярныхъ и нерегулярныхъ войскахъ, или другими кѣмъ, токмо бъ для удовольствія арміи принадлежащую, по аттестатамъ генералитетскимъ пропускать вездѣ безъ задержанія; о чемъ въ надлежащія мѣста и указы изъ Сената посланы, и того ради нынѣ вывозимую изъ-за границы, изъ Польскихъ мѣстъ, купецкими и прочими всякаго чина людьми россійскую серебряную монету, яко то: рублевики, полтинники, полуполтинники, гривенники и пятикопѣечники, пропускать до указа безпрепятственно и не требуя аттестатовъ; но токмо смотрѣть, дабы та серебряная монета дѣйствительно была россійскаго чекана, а не фальшивая, и для того пропускъ онымъ чинить токмо чрезъ однѣ пограничныя таможни съ показаннымъ осмотрѣніемъ; а о невпускѣ мѣдной монеты поступать по прежнимъ указамъ. И о томъ Военной къ форпостнымъ командирамъ, а Коммерцъ-Коллегіи въ принадлежащія таможни, опредѣлить указами.

(I П. С. З. № 10.719.)

---

15 Апрѣля 1757 года.

№ 275. *Опредѣленіе Правительствующаго Сената.*—**Объ изъятіи изъ обращенія прежнихъ мѣдныхъ копѣекъ.**

1757 года Апрѣля 15 дня въ собраніе Правительствующаго Сената впущенъ былъ Монетной Канцеляріи главный судья, статскій совѣтникъ Шлаттеръ, и подалъ отъ той Экспедиціи доношеніе, по которому приказали: о учиненномъ по Монетной Экспедиціи его сіятельства, генералъ-фельдцейхмейстера, сенатора и кавалера, графа Петра Ивановича Шувалова, о передѣлѣ мѣди въ грошевую, копѣечную, денежную, полушечную монету, по 16 руб. изъ пуда и о перепечатаніи сдѣланныхъ изъ грошевиковъ вновь копѣекъ новымъ штемпелемъ, и о прочемъ, опредѣленіи взять въ извѣстіе, а притомъ во всѣ присутственныя мѣста подтвердить указами, чтобъ изъ всѣхъ мѣстъ при окончаніи термина, что копѣйкамъ болѣе неходить, куда по близости способнѣе, въ Монетную Канцелярію или въ Контору оной, или же въ Екатеринбургѣ въ Канцелярію Главнаго Правленія Сибирскихъ и Казанскихъ Заводовъ, присыланы были за руками присутствующихъ, въ которыхъ числахъ оныя въ приходъ вступятъ, вѣдомости, также и чтобъ, когда оныя нынѣ въ которыхъ мѣстахъ въ приходъ вступятъ, въ расходъ уже ихъ изъ казны не выпускать и о томъ, куда надлежитъ, послать указы, а въ Синодъ и Сенатскую Контору сообщить вѣдѣніе.

(Моск. Архивъ М-ва Юстиціи, дѣла Монетн. Экспедиціи, кн. 577/2.860, л. 491.)

---

18 Апрѣля 1757 года.

№ 276. *Проектъ гр. Шувалова, представленный въ Конференцію при Высочайшемъ Дворѣ.* — **О перечеканкѣ прежней монеты въ 16-ти-рублевое достоинство.**

Въ высокоучрежденную при Дворѣ Ея Императорскаго Величества Конференцію въ предложеніи сенатора, генералъ-фельдцейхмейстера и кавалера, графа Петра Ивановича Шувалова написано:

Сумнительства, которыя хотя и справедливый свой видъ имѣли, что поддѣльной мѣдной монеты въ государство вступило великое число по причинѣ 20 и 40 руб. изъ пуда дѣланныхъ денегъ, которыхъ числомъ отъ 1700 по 1730 годъ сдѣлано было копѣекъ, денежекъ и полушекъ 3.346.538 руб. съ 1724 году пятикопѣечниковъ 3.492.299 руб. 50 коп., вслѣдствіе того въ разные годы вымѣнъ сдѣланныхъ копѣекъ, денежекъ и полушекъ опредѣленъ безъ предписанія времени, но по окончаніи оказалось, что оныхъ въ число сдѣланныхъ на монетныхъ дворахъ въ казну меньше вступило 721.221 руб.; что же принадлежитъ до пятикопѣечниковъ, то въ разсужденіи, что ихъ 40 руб. въ пудѣ состояло, такъ великое сумнительство о поддѣльныхъ находилось, что отъ времени до времени разными образами придумывали, какъ ихъ въ цѣнѣ уменьшить, наконецъ за непремѣнное правило и ближайшее средство положа, опредѣлено сбавливать по копѣйкѣ въ годъ, даже, дабы они остались копѣйкою, три сбавки учинено, при семъ всякій, кто только 5 руб. имѣлъ, потерялъ 3, а въ 1754 году, когда опредѣлено грошевикъ сдѣлать въ копѣйку, то бы рубль отъ рубля всякому убытокъ послѣдовалъ.

Въ разсужденіи того, что казна одна пользовалась отъ высокой цѣны денегъ и многіе годы, а народъ нимало въ томъ участія не имѣлъ, а равно и при сбавкѣ трехъ разъ убытокъ понесъ, четвертая показалась мнѣ не только несносною народу, но и раззорительна была бы и для того я объ вымѣнѣ ихъ безъ народнаго убытка представленіе учинилъ, при томъ и не токмо безъ ущербу казеннаго (ссылаясь на поданное 1754 году мое предложеніе), но и съ полученіемъ знатной прибыли.

Къ такъ важному предпріятію не приступилъ бы, когда бъ руководецъ въ томъ не былъ вымѣнъ копѣекъ, денежекъ и полушекъ, онъ мнѣ служилъ за основаніе, и тѣмъ я считалъ, что едва-ли можно будетъ все сдѣланное число казною пятикопѣечниковъ найтить, хотя правда въ запасъ нѣкоторыя продосторожности были у меня и поставлены въ случаѣ, ежели бъ ихъ больше сдѣланнаго числа вступать стало, но въ томъ нужды не послѣдовало, и ежели бъ оного грошевиковъ вымѣну было не учинено, то бъ и познать не можно, есть ли поддѣланные такимъ великимъ числомъ, какъ уповали, и къ сему моему предпріятію приступить было бъ опасно, а теперь непреложнымъ мнѣ правиломъ служитъ, ибо сей послѣдній вымѣнъ дѣйствительно рѣшилъ болѣе 30 лѣтъ продолжающіяся сумнительства, потому что въ казну вступило меньше сдѣланнаго числа 205.723 руб.

Крупной серебряной монеты сдѣлано не меньше 50.000.000 руб.; для размѣну оной, кромѣ мелкой пятикопѣечной и гривенной серебряной, въ циркуляціи обращается мѣдной, денежекъ и полушекъ, считая въ пудъ по 10 руб., 3.346.538 руб., перепечатанныхъ грошевиковъ и изъ вновь сдѣланной мѣди, копѣекъ, считая изъ пуда по 8 руб., — 785.328 руб., всего 4.131.860 руб., слѣдственно по числу крупной монеты послѣдней недостаточно; что же во многихъ мѣстахъ, за неимѣніемъ мелкой, съ накладомъ крупную размѣниваютъ, то изъ дѣлъ явно такъ уже неоспоримо, какъ великое число по обширности государства мелкой монеты умножить надлежитъ; а какъ высокоправительствующій Сенатъ мое предложеніе о вымѣнѣ грошевиковъ полезнымъ нашелъ и на поданный о томъ докладъ Высочайшую Ея Императорскаго Величества конфирмацію получилъ, вслѣдствіе чего опредѣлено мѣдныхъ денегъ вновь сдѣлать 3.500.000 руб., считая по 8 руб. въ пудъ, къ чему потребно мѣди 437.500 пудовъ.

Мнѣ видится, что уже за доказательствомъ вымѣна мелкихъ мѣдныхъ денегъ и грошевиковъ не осталось сумнѣваться, чтобъ чаятельной вредъ послѣдовалъ, а особливо когда нынѣ мѣдную монету опредѣлить дѣлать въ 16 руб. изъ пуда, въ разсужденіи, что 20 и 40 рублевая хотя и великимъ къ тому поводомъ служила, но, какъ вышеупомянуто, не токмо сдѣланное число на монетныхъ дворахъ, но гораздо меньше возвратилось; того ради къ полученію капитала, состоящаго въ 6.000.000 руб., совсѣмъ безъ тягости народной и безъ накладокъ на что-либо способъ есть слѣдующій: опредѣленную для копѣечной монеты по 8 руб. изъ пуда на полчетверта милліона мѣдь 437.500 пудовъ передѣлать въ грошевую, копѣечную, денежную и полушечную монету по 16 руб. изъ пуда и напечатать новымъ штемпелемъ по тому, какъ пріобщенные при семъ рисунки явствуютъ, и выйдетъ изъ вышеобъявленнаго числа мѣди по передѣлѣ 7.000.000, и буде изъ онаго числа вычесть во что мѣдь въ казну становится и что отъ партикулярныхъ въ добавокъ на дѣло вышеписанной семимилліонной суммы приниматься имѣетъ, положа вкругъ каждый пудь мѣди по 5 руб., что учинитъ 2.187.500 руб., то останется прибыли 4.812.500 руб., также всѣ въ казнѣ Ея Императорскаго Величества находящіяся, по нынѣ сдѣланныя, мѣдныя копѣйки, также и тѣ мѣдные кружки, которые въ Сибири и въ Москвѣ находятся и еще не напечатаны, обще съ тѣми грошевиками, которые въ копѣйки перепечатаны и перепечатать не успѣли, перепечатать новымъ же штемпелемъ въ грошевики, которыхъ новосдѣланныхъ копѣекъ, гладкихъ копѣечныхъ кружковъ изъ перепечатанныхъ и неперепечатанныхъ грошевиковъ прибудетъ 785.328 руб., то учинитъ съ вышепоказанною прибылью отъ передѣлу новой мѣди 5.597.828 руб., а дабы равно до 6.000.000 умножить, то потребно, сверхъ опредѣленнаго Правительствующимъ Сенатомъ на дѣло копѣечной монеты мѣди, еще передѣлать въ грошевики, копѣйки, денежки и полушки 36.560 пудовъ, изъ которой выйдетъ по передѣлѣ монетъ 584.960 руб., а за вычетомъ покупной цѣны останется у онаго числа прибыли 402.172 руб.; итако всего опредѣленнаго отъ передѣлу Правительствующимъ Сенатомъ числа мѣди и отъ перепечатки копѣекъ въ грошевики учинитъ 6.000.000, добавочную же мѣдь набрать можно артиллерійскою къ литью пушекъ негодною, а вмѣсто того, по окончаніи передѣлу, возвратить въ артиллерію красною чистою мѣдью столько пудовъ, сколько взято будетъ, и по сему расчисленію явно, что къ полученію онаго капитала, состоящаго изъ 6.000.000, народъ отягощенъ не будетъ, ибо сверхъ опредѣленнаго числа къ передѣлу мѣди только прибудетъ 36.560 пудовъ, итако вмѣсто того, что въ народномъ обращеніи мѣдныхъ денегъ имѣется денежекъ и полушекъ 3.346.538 руб., да когда бъ сдѣлались вновь опредѣленныя копѣйки 3.500.000 руб., перепечатанныхъ грошевиковъ 551.372 руб., всего 7.397.910 руб., то

будетъ обращаться по сему моему плану въ государствѣ 12.502.154 руб., а которыя копѣйки въ народѣ хожденіе имѣютъ, оныя велѣть какъ въ платежъ отдавать, такъ и на обмѣнъ приносить, опредѣля къ тому полуторагодовое время, денежки жъ и полушки, которыхъ по 10 руб. въ пудѣ, остаться имѣютъ, какъ нынѣ состоятъ до окончанія передѣлу, а тогда опредѣленіе учинить, передѣлать въ шестнадцатирублевую монету или такъ оставить; но какъ мѣди нынѣ въ Екатеринбургѣ, въ Москвѣ и въ С.-Петербургѣ, всего при наличности имѣется 130.504 пуда, а между тѣмъ, какъ оная въ монеты передѣлается, еще изъ казенныхъ и партикулярныхъ заводовъ до 70.000 пудовъ выплавлено быть можетъ, что съ нынѣ наличною учинитъ 200.504 пуда, между тѣмъ о размноженіи казенныхъ мѣдныхъ заводовъ прилежно стараться должно, дабы достаточное число мѣди, а именно 236.966 пудовъ, въ 3 года съ казенныхъ и партикулярныхъ заводовъ получить.

Подданные ту способность имѣть будутъ, что они шестнадцати-рублевою въ пудѣ монетою не столько въ провозахъ отягощены будутъ, какъ при нынѣшней, которая въ такомъ разсужденіи низкою цѣною установлена, дабы привозъ изъ чужихъ краевъ пресѣчь; нынѣ же за излишнее почитается, правда, хотя бы другіе способы къ собранію великаго капитала по примѣру прочихъ иностранныхъ областей употребить было можно, какъ-то учрежденіе лоттереи или банка, однако они у насъ ни мало не способны, потому что такую великую лоттерею, чтобъ получить 6.000.000, не токмо вскорѣ, но и едва вовсе набрать возможно ли, наипаче въ такомъ государствѣ, какъ наше, гдѣ и идея лоттереи народу не извѣстна, да къ тому жъ не меньше какъ на 6—7.000.000 руб. лоттерейныхъ билетовъ набрать должно; что же до банка принадлежитъ, то отъ поддѣлыванія банковыхъ билетовъ опасность, а особливо бумажки за деньги не привыкшему къ тому народу не токмо дики покажутся, но и совсѣмъ кредитъ повредится, ибо при употребленіи банковыхъ билетовъ въ торгахъ всякія помѣшательства и обманы происходить могутъ, того ради ни одинъ, ни другой, изъ сихъ способовъ къ собранію въ краткомъ времени такого великаго капитала безъ народнаго и казеннаго отягощенія за полезной и возможной не признавается, напротивъ того предлагаемый способъ есть вѣрный.

Я разсуждаю, что, ежели по полученію желаемаго капитала обстоятельства потребовали мѣдныхъ денегъ уменьшить, то довольно двояко оное исполнено быть можетъ: 1) Убавкою денегъ по цѣнѣ и по вѣсу мѣди, 2) Одною только убавкою денегъ цѣною, къ чему слѣдующіе способы служатъ: по 1-му какъ желаемое число денегъ сдѣлается, то тогда въ государствѣ ихъ будетъ обращаться 12.502.154 руб., буде же то число въ народѣ оставить опредѣлится, которое уже опредѣлено 1755 года, 7.397.910 руб., но только съ тою отмѣною, что въ пудѣ будетъ состоять 16 рублевъ, то въ 15 лѣтъ вымѣномъ и продажею на иностранное серебро за море, какъ о томъ въ пріобщенной табели явствуетъ, учинить; по 2-му вступающія въ казну деньги перепечатывать новыми штемпелями изъ вновь сдѣланныхъ грошевиковъ въ копѣйки и копѣекъ въ денежки, а изъ денежекъ въ полушки по такому жъ числу въ годъ, какъ объ уменьшеніи монеты и мѣди въ табели значитъ.

Буде сей предлагаемый мною способъ къ полученію 6.000.000 руб. за способный признается, то надлежитъ народъ увѣрить и обнадежить: буде бъ по какимъ обстоятельствамъ и надобность послѣдовала уменьшить въ цѣнѣ деньги, то не инаково учинено будетъ, какъ о грошевикахъ 1755 года сдѣлано, и что народъ убытка отнюдь не понесетъ для того, ибо оный, имѣя опытъ при троекратной сбавкѣ въ понесеніи убытка, не остался бы во мнѣніи того жъ ожидать, но я не уповаю, чтобъ въ томъ когда надобность послѣдовала, дабы число монеты убавить, а вѣсъ мѣди въ обращеніи тотъ же оставить, напротивъ того не токмо надобно, но и весьма полезно будетъ число мѣдныхъ монетъ убавить, обще съ нею и вѣсъ мѣди, столько, сколько грошевиковъ будетъ и копѣекъ, умножая вмѣсто того мелкую серебряную монету до таковаго жъ числа.

А дабы партикулярные заводчики, такожъ и всѣ прочіе, находящіеся въ государствѣ мѣдные промышленники и фабриканты, свободно своими промыслами пользоваться могли и дѣлаемую ими мѣдь охотнѣе къ денежному передѣлу отдавали, то надлежитъ не токмо имъ позволить, чтобъ заводчики четвертую часть изъ сдѣланной вновь въ народное употребленіе свободно продавали, а въ казну наличную всю отдали и изъ вновь сдѣланной три части ставили, но, къ нынѣшней цѣнѣ прибавя по рублю, изъ казны имъ платить и тако за каждый пудъ по 6 рублей, поставка же съ заводовъ въ казну мѣди 3-хъ частей и прибавка на пудъ по рублю цѣны продолжиться имѣетъ не далѣе, какъ назначенный передѣлъ кончится.

По апробаціи же сего, всѣ запрещенія (которыя постановлены при учрежденіи передѣла мѣди въ монету по 8 руб. изъ пуда), касающіяся до неотпуска за море заводчикамъ мѣди и до употребленія онымъ на фабрикахъ своихъ въ передѣлъ копѣекъ, тако жъ и до невывозу изъ-за моря мѣдныхъ вещей, уничтожить; а притомъ сіе еще для пользы государственной, какъ весьма нужное, учредить, дабы заводчики отпускную мѣдь иностраннымъ купцамъ отнюдь на россійскія деньги и иностранные товары не продавали, подъ конфискованіемъ всей той мѣди, назначенной ими въ продажу, кромѣ что на ефимки и серебро иностранное, которое по полученіи имѣютъ отдавать на монетные дворы и брать за каждый золотникъ чистаго серебра по 19½ коп., по окончаніи же всего передѣла и казенную мѣдь на такомъ же основаніи иностраннымъ купцамъ продавать; что же касается до сношенія казенныхъ мѣстъ межъ собой о мѣдной монетѣ и до употребленія ея въ расходъ, въ томъ поступать, какъ послѣднимъ опредѣленіемъ Правительствующаго Сената велѣно.

(Моск. Архивъ М-ва Юстиціи, дѣла Сената по Монетн. Экспедиціи, кн. № 377/2.860, лл. 465—472.)

Къ № 276. **ТАБЕЛЬ**

въ какихъ званіяхъ мѣдная монета подъ-13.000.000 состоять имѣетъ и ежели оное число по прошествіи того времени, что она казнѣ пользу приносила, убавленіемъ до 7.397.910 руб. въ 15 лѣтъ приводить, какъ тогда вымѣнъ по количному числу въ каждый годъ изъ какихъ монетъ учинить.

	Рубли.
Имѣется въ народномъ обращеніи мѣдныхъ денежекъ и полушекъ, сдѣланныхъ по 10 руб. изъ пуда	3.346.538
Изъ напечатанныхъ копѣекъ по 8 руб. изъ пуда, изъ гладкихъ копѣечныхъ кружковъ и изъ грошевиковъ, которые въ копѣйки еще не перепечатаны, выйдетъ по перепечаткѣ грошевиковъ, по 16 руб. изъ пуда, изъ 785.328 руб.	1.570.656

*

	Рубли.
Изъ новой мѣди надлежитъ дѣлать грошевиковъ, по 16 руб. изъ пуда	1.429.344
Копѣечной монеты по 16 руб. изъ пуда	3.000.000
Денежекъ по 16 руб. изъ пуда	1.653.462
Полушекъ по 16 руб. изъ пуда	1.502.154
Итого	12.502.154

Ежели оное число въ 15 лѣтъ приводить въ то число, сколько бы тогда въ народномъ обращеніи обрѣталося, ежели мѣдь по 8 руб. изъ пуда передѣлать, приложа къ тому сдѣланныя денежки и полушки, по 10 руб. изъ пуда, а именно въ 7.397.910 руб., то надлежитъ въ каждый годъ вымѣнивать изъ сдѣланныхъ по 16 руб. изъ пуда монетъ по 340.283

Что учинитъ въ 15 лѣтъ 5.104.244

Въономъ числѣ можно вымѣнивать:

грошевиковъ	3.000.000
копѣекъ	1.000.000
денежекъ	1.104.244
Итого	5.104.244

Въ 5.104.244 рубляхъ, которые въ 15 лѣтъ вымѣниваться имѣютъ, будетъ мѣди вѣсомъ 319.016 пуд., ежели каждый пудъ продавать по 6 руб. на ефимки, считая золотникъ чистаго серебра по 19½ коп., то оное учинитъ 1.914.096 руб., а по передѣлу въ мелкую монету выйдетъ 2.159.494 руб., затѣмъ потеряетъ казна за пользованіе 5.104.244 руб. въ 15 лѣтъ 2.944.750 р., а ежели бъ за оные 5.104.244 руб., которыми казна 15 лѣтъ пользовалася, занять и по 6% въ годъ платить, то бы процентовъ обошлось въ 15 лѣтъ 4.593.814 руб., и того больше, нежели казна вымѣномъ потеряетъ, на 1.649.064 руб.

И Марта 18 дня того же года Правительствующимъ Сенатомъ опредѣлено: о передѣланіи мѣди въ грошевую, копѣечную, денежную и полушечную монету по 16 руб. изъ пуда, и о перепечатаніи сдѣланныхъ изъ грошевиковъ и вновь копѣекъ новымъ штемпелемъ, и коимъ образомъ отъ заводчиковъ мѣдь брать и четвертую часть въ продажу позволить, для дѣйствительнаго исполненія, выписавъ изъ того апробованнаго отъ Ея Императорскаго Величества представленія, что принадлежитъ, въ Монетныя Канцелярію и Экспедицію, и въ Бергъ-Коллегію, и оныхъ въ Конторы послать при указахъ, а публичному о томъ указу сочиня формуляръ, предложить ко апробаціи Правительствующему Сенату, а помянутые въ томъ представленіи рисунки штемпелямъ, коихъ при ономъ не приложено, отослать отъ него, г. генерала-фельдцейхмейстера и кавалера въ Монетную Экспедицію, изъ которой таковы жъ сообщить въ Академію Наукъ для вырѣзанія на мѣди къ напечатанію оныхъ при публичныхъ указахъ, чего ради изъ объявленнаго г. генералъ-фельдцейхмейстера, сенатора и кавалера, апробованнаго отъ Ея Императорскаго Величества, представленія принадлежащее выписано и въ означенныя мѣста при указахъ послано.

(Моск. Архивъ М-ва Юстиціи, дѣла Сената по Монетн. Экспедиціи, кн. № 377/2.860, л. 473.)

---

3 Іюля 1757 года.

№ 277. *Сенатскій указъ.* — **О пріемѣ мелкихъ серебряныхъ денегъ для обмѣна на монетныхъ дворахъ, а по городамъ въ Губернскихъ Канцеляріяхъ.**

Объявляется во всенародное извѣстіе. Хотя указомъ Ея Императорскаго Величества, состоявшимся въ прошломъ 1754 году Мая 6 дня въ Правительствующемъ Сенатѣ, и повелѣно было: буде кто имѣетъ у себя мелкія серебряныя копѣйки и старыя мелкія жъ деньги, оныя бъ для обмѣну на ходячую монету объявляли въ Москвѣ и въ С.-Петербургѣ на монетные дворы, а въ городахъ въ Губернскія Канцеляріи, отъ публикованія того указа конечно въ два года, за которыя изъ тѣхъ мѣстъ, тѣмъ приносителямъ платежъ производить во всѣхъ городахъ, кромѣ воровскихъ, то-есть оловянныхъ, стальныхъ и мѣдныхъ, такимъ порядкомъ, какъ въ ономъ указѣ изображено, считая чистаго золотникъ по 18½ копѣекъ; буде же кто, за тѣмъ Ея Императорскаго Величества указомъ, тѣхъ мелкихъ денегъ имѣя у себя (кромѣ тѣхъ людей, кто небольшое число удержитъ для любопытства и памяти древности, и въ уборахъ имѣющихся въ Россіи иновѣрныхъ и прочихъ подобныхъ тому народовъ, что въ вину не причитается), въ показанный положенный двухлѣтній срокъ къ обмѣну не объявитъ и въ казну не отдастъ, а послѣ того сроку явится, или кто о имѣющихся таковыхъ деньгахъ на кого донесетъ, то тѣ деньги брать въ казну безденежно. Но понеже съ состоянія того указа въ показанное срочное дву-годовое время, какъ нынѣ Монетная Канцелярія представляла, тѣхъ мелкихъ денегъ вступила на монетные дворы небольшая сумма и, противъ выпущенной въ народъ суммы, многаго числа въ казну не вступило, которая за онымъ запретительнымъ указомъ всѣ мертво въ народѣ остаться могутъ; ибо тѣ люди, у кого такія мелкія деньги послѣ того сроку остались, для потерянія своего капитала объявлять не отважатся; а хотя кто на нихъ о тѣхъ мелкихъ деньгахъ и будутъ доносить, но во отысканіи оныхъ по тѣмъ доносамъ многія затрудненія и только въ произведеніи слѣдствій время происходить, а тѣ люди отъ того въ несостояніе приходить будутъ, изъ чего никакой пользы и казнѣ Ея Императорскаго Величества прибыли быть не можетъ. И того ради Правительствующій Сенатъ приказали: для прекращенія всѣхъ тѣхъ трудностей и дабы тѣ люди, у коихъ такія деньги остались, безпристрастны и безъ убытку быть и Ея Императорскаго Величества Высочайшею матернею милостію пользоваться могли, буде кто и нынѣ имѣетъ у себя тѣ мелкія серебряныя, а особливо старыя серебряныя жъ копѣйки, оныя для обмѣну на ходячую монету по прежнему объявляли бъ, въ Москвѣ и въ С.-Петербургѣ на монетные дворы, а въ городахъ въ Губернскія Канцеляріи, которыя въ тѣхъ мѣстахъ ото всѣхъ безвозбранно, не опредѣляя сроку, принимать и за нихъ тѣмъ приносителямъ платежъ производить во всѣхъ тѣхъ Губернскихъ Канцеляріяхъ, куда оныя объявлены будутъ, кромѣ воровскихъ, то-есть оловянныхъ и мѣдныхъ, которыя, ломавъ при хозяевахъ, брать въ казну ни за что, по сплавкѣ, дабы у кого оныя есть охотнѣе на обмѣнъ приносили, считая за чистое по 19 копѣекъ золотникъ; а въ городахъ въ Губернскія Канцеляріи по тому жъ принимать, за бракомъ находящихся въ тѣхъ губерніяхъ пробирныхъ мастеровъ, и платить за нихъ, кромѣ воровскихъ же (кои ломая, брать же ни за что въ казну), за незнаніемъ произведенія сплавокъ,

натурою безъ сплавки, за выключеніемъ бываемыхъ при сплавкѣ расходовъ и за провозъ, исчисляя по вѣсу по 15 копѣекъ за золотникъ, а за фунтъ по 14 рублей по 40 копѣекъ; и оныя, принимаемыя въ губерніяхъ, мелкія серебряныя деньги и старыя серебряныя жъ копѣйки, также и фальшивыя, присылать изъ тѣхъ губерній при оказіяхъ въ Москву или въ С.-Петербургъ на монетные дворы, куда по близости способнѣе: гдѣ, по пріемѣ и по бракѣ, за настоящія та сумма, что отъ губерній заплачено будетъ, кромѣ того ежели фальшивыя явятся, въ надлежащія мѣста по присланнымъ извѣстіямъ и произвожена будетъ; также и тѣмъ людямъ, кои такія серебряныя мелкія деньги послѣ вышеозначеннаго двухлѣтняго сроку объявили и по вышепредписанному указу взяты у нихъ безъ платежа, дабы и они Высочайшею Ея Императорскаго Величества милостію пользоваться и безъ убытку остаться могли: за тѣ взятыя у нихъ безъ платежа деньги, сколько ихъ взято, платежъ произвесть же по вышеозначенной же цѣнѣ, считая за чистое по 19 копѣекъ за золотникъ; и дабы о вышеписанномъ всякъ былъ свѣдомъ, о томъ публиковать во всемъ государствѣ печатными указами; о чемъ симъ и публикуется.

(I П. С. З. № 10.747.)

---

4 Іюля 1757 года.

№ 278. *Сенатскій указъ.* — **О пропускѣ на форпостахъ провозимыхъ иностранныхъ монетъ безъ задержанія.**

Правительствующій Сенатъ, по доношенію Монетной Канцеляріи, приказали: во отмѣненіи осмотровъ на форпостахъ привозныхъ иностранныхъ монетъ, а о пропускѣ ихъ по-прежнему безъ задержанія и остановки въ Рижскую Порторію, гдѣ о осматриваніи ихъ въ Лицентъ-Конторѣ и въ Порторіи для представленныхъ резоновъ, учинить по мнѣнію той Монетной Канцеляріи.

(I П. С. З. № 10.748.)

---

21 Іюля 1757 года.

№ 279. *Доношеніе Монетной Канцеляріи въ Правительствующій Сенатъ.* — **О представленіи на усмотрѣніе Сената рублевика, отчеканеннаго штемпелемъ, вырѣзаннымъ медальеромъ Дассье.**

Выписаннымъ изъ Лондона къ здѣшнему монетному двору медалеромъ Дассіеромъ, по силѣ заключеннаго съ нимъ контракта, сего Іюля 16 дня объявленъ Монетной Канцеляріи, вырѣзанной имъ для печатанія рублевой монеты, штемпель, на который при монетномъ дворѣ напечатанъ рублевый монетъ, который при семъ Правительствующему Сенату для высшей конфирмаціи Монетная Канцелярія взноситъ и, повелѣно-ль будетъ противъ той монеты печатаніе монетъ производить, требуетъ Ея Императорскаго Величества указа.

(Моск. Архивъ М-ва Юстиціи, дѣла по Монетной Экспедиціи, кн. № 377/2.860, л. 572.)

---

7 Августа 1757 года.

№ 280. *Высочайшій указъ, объявленный генералъ-прокуроромъ кн. Трубецкимъ.* — **О чеканкѣ рублевой монеты штемпелемъ, вырѣзаннымъ медальеромъ Дассье.**

По поданному, минувшаго Іюля 22 дня сего году Монетной Канцеляріи о нововырѣзанномъ на рублевую монету медалеромъ Дассіеромъ новомъ штемпелѣ, доношенію, подписаннымъ сего Августа 3 числа, Правительствующимъ Сенатомъ журналомъ опредѣлено доложить Ея Императорскому Величеству словесно, соизволитъ-ли повелѣть противъ того штемпеля рублевыя монеты дѣлать. Ея Императорскому Величеству въ Петергофѣ всеподданнѣйше, съ поднесеніемъ напечатаннаго тѣмъ штемпелемъ рублевика, я докладывалъ и Ея Императорское Величество тотъ рублевикъ Высочайше апробовать и монеты тѣмъ штемпелемъ печатать указать соизволила. Сей Высочайшій Ея Императорскаго Величества указъ объявилъ генералъ-фельдмаршалъ и генералъ-прокуроръ князь Н. Трубецкій.

И во исполненіе онаго Ея Императорскаго Величества указа Правительствующій Сенатъ приказали: о печатаніи тѣмъ нововырѣзаннымъ медалеромъ Дассіеромъ штемпелемъ рублевой монеты въ Монетную Канцелярію послать указъ.

(Моск. Архивъ М-ва Юстиціи, дѣла Монетн. Эксп., кн. 377/2.860, л. 474.)

---

1 Ноября 1757 года.

№ 281. *Доношеніе И. Шлаттера въ Правительствующій Сенатъ.* — **Мнѣніе Шлаттера по вопросу о выдѣлкѣ въ Россіи польской мелкой серебряной монеты.**

Сего Октября 31 дня по сообщенному мнѣ изъ Правительствующаго Сената, въ силѣ объявленнаго изъ Конференціи экстракта и приложенной при томъ съ проекта о дѣланіи мелкихъ польскихъ денегъ копіи велѣно мнѣ, учиня мнѣніе, подать въ Правительствующій Сенатъ какъ наискорѣе; на что Правительствующему Сенату всепокорнѣйше доношу, что я оный проектъ разсмотрѣлъ и что по моему мнѣнію оное дѣло по нынѣшнимъ обстоятельствамъ весьма полезно и равномѣрно такой же проектъ, токмо съ нѣкоторою отмѣною, уже имѣлся при польской войнѣ въ 1707 году, по которому такая же монета для такой же потребы сдѣлана была и надлежитъ нынѣ слѣдующее учинить: 1) Надобно стараться, чтобъ отъ короля польскаго хотя секретное согласіе получить какъ о сдѣланіи оныхъ монетъ, также и о изображеніи на оной портрета его, чтобъ оно во всемъ противъ нынѣ находящейся въ Польшѣ сходственна была, дабы она безпрепятственно тамъ ходила и россійскому двору нареканіе не понести, якобы чужого государя монеты поддѣлываетъ, на что ему, королю, легко согласиться можно затѣмъ, что оное дѣло къ его пользѣ производиться имѣетъ, а польское королевство никакого отъ того убытка понести не будетъ, понеже вновь дѣлаемыя изъ россійскаго серебра монеты такою же добротою состоять будутъ какъ тѣ, которыя сами дѣлаютъ, и не худо бы было для такого жъ облегченія и прусскихъ денегъ нѣкоторую сумму надѣлать. 2) Надлежитъ нарочнаго въ Польшу отправить, дабы изъ новѣйшихъ, тамъ нынѣ хожденіе имѣющихъ, тинфовъ, шестаковъ и полшестаковъ привезти каждаго сорта по 2 монеты, чтобъ точно узнать было можно, какою они добротою,

вѣсомъ и изображеніемъ сдѣланы, почему ихъ во всемъ сходственно съ тамодѣлающимися и здѣсь дѣлать можно будетъ; а ежели бъ возможно было каждаго сорта монетъ по одной парѣ чекановъ достать, на которыхъ онѣ нынѣ тамъ печатаются, то бъ оное весьма полезно было и тогда бъ ни малѣйшая разность между здѣсь дѣлающимися и тамошними происходить не могла. 3) Оныя монеты не здѣсь въ С.-Петербургѣ, но въ Москвѣ, дѣлать подлежитъ, дабы оное дѣло секретнѣе производилося, нежели оно здѣсь производиться можетъ, чтобъ иностранные, которыхъ здѣсь больше нежели въ Москвѣ, скоро о томъ свѣдать не могли; къ тому же на Московскомъ монетномъ дворѣ больше простору и особыя отдѣленныя мѣста имѣются, гдѣ оный передѣлъ безъ остановленія настоящаго передѣла производить можно, нежели здѣсь въ С.-Петербургѣ. 4) На дѣло оной монеты, ежели рижскій ефимочный доходъ зачѣмъ нибудь опредѣлить не возможно, то надлежитъ отъ вступающихъ на здѣшнихъ портахъ половинное число ефимковъ въ Москву отправить, а достальную половину здѣсь въ россійскую монету передѣлать и для опыту, дабы увидѣть, какое она тамъ хожденіе имѣть будетъ, выпустить на первый случай на 50.000 руб. Наипаче передаю вышеписанное въ главное разсужденіе Правительствующему Сенату. Подъ тѣмъ скрѣпа тако: Иванъ Шлаттеръ, Ноября 1 дня 1757 года.

(Моск. Архивъ М-ва Юстиціи, дѣла Сената, кн. № 33/8.134, стр. 205—207.)

---

6 Ноября 1757 года.

№ 282. *Экстрактъ изъ протокола Правительствующаго Сената Ноября отъ 6 дня 1757 года.* — **О возложеніи на Шлаттера и ассесора Балка завѣдыванія по дѣлу развоза мѣдной монеты по городамъ.**

Вслѣдствіе сообщеннаго изъ протокола Конференціи, держанной при Дворѣ Ея Императорскаго Величества, экстракта съ приложеніемъ предложенія сенатора, генералъ-фельдцейхмейстера и кавалера, графа Петра Ивановича Шувалова съ сочиненіемъ о изобрѣтенныхъ способахъ о учиненіи въ государствѣ обращенія мѣдной монеты, въ Правительствующемъ Сенатѣ опредѣлено учинить во всемъ такъ, какъ въ томъ его, сенатора, генералъ-фельдцейхмейстера и кавалера, предположеніи и сочиненіи написано и оное Конференціею опредѣлено, и для исполненія со онаго въ Монетную Экспедицію послана при указѣ копія и велѣно той Монетной Экспедиціи на означенномъ основаніи снестись, буде что иногда и куда потребно будетъ, о принадлежащемъ и, сообразя о всемъ, учинить надлежащее распредѣленіе, а для опредѣленія ко установленію того дѣла персонъ представить въ Сенатъ сенатору, генералу-фельдцейхмейстеру и кавалеру; почему отъ него при доношеніи и представлены и Правительствующимъ Сенатомъ опредѣлены Монетной Канцеляріи главный судья, статскій совѣтникъ Шлаттеръ, да Соляной Конторы присутствующій ассесоръ Балкъ, да при нихъ у производства дѣлъ камериръ Артемьевъ съ прибавкою къ получаемымъ ихъ окладамъ жалованья такого, какое въ доношеніи тако жъ и въ вышеписанномъ, поданномъ отъ него, сенатора генералъ-фельдцейхмейстера и кавалера, въ учрежденную Конференцію при предложеніи сочиненіи написано и оною Конференціею апробовано, а именно: Шлаттеру 1.200, Балку 800, а Артемьеву 300 руб., а каковы о вышеписанномъ въ народъ указы публикованы и въ надлежащія мѣста ко исполненію при указахъ разосланы, при семъ прилагается одинъ экземпляръ, и ко онымъ въ реестрѣ городамъ, по которому въ тѣ города мѣдные деньги развезены быть имѣютъ, приполненъ городъ Чебоксары, понеже во ономъ немалые юфтяные заводы находятся и великій отпускъ къ портамъ юфти бываетъ, въ которой и деньги, что надлежитъ, велѣно отпустить изъ назначенныхъ въ Казань.

(Моск. Архивъ М-ва Юстиціи, дѣла Сената по бывшей при Высочайшемъ Дворѣ Конференціи, кн. № 8.134.)

---

6 Ноября 1757 года.

№ 283. *Именной указъ.* — **О развозѣ новой мѣдной монеты въ нѣкоторые города для раздачи оной отъ Магистратовъ на вексели и о переводѣ суммъ, вносимыхъ частными людьми въ С.-Петербургскую Соляную Контору, на другіе города.**

Съ приложеніемъ экстракта изъ протокола учрежденной при Дворѣ Ея Величества Конференціи на представленное въ оную мнѣніе по сему предмету генералъ-фельдцейхмейстера, графа Шувалова.

Съ коликимъ тщаніемъ и неутомленнымъ трудомъ блаженныя и вѣчной славы достойныя памяти Нашъ Вселюбезнѣйшій Родитель, Государь Императоръ Петръ Великій, къ пользѣ и благополучію государства чрезъ С.-Петербургской портъ коммерцію въ иностранныя государства учредилъ и о распространеніи оной стараться изволилъ подавать всѣ способы, не меньше же того всѣ Наши вѣрноподданные чувствуютъ, коимъ образомъ Мы, по благополучномъ восшествіи на прародительскій Нашъ Императорскій Престолъ, споспѣшествуя тому полезнѣйшему дѣлу и доводя къ совершенству мудрое Его Величества намѣреніе, изъ Высочайшаго Нашего матерняго къ вѣрноподданнымъ милосердія и любви, время отъ времени простиралися, дабы вѣрноподданные Наши чрезъ благоцвѣтущую коммерцію въ лучшее состояніе пришли, а государства благополучное умноженіе къ поспѣшествованію Нашего въ томъ Высочайшаго соизволенія, нынѣ поднесенное Намъ сенаторомъ, генералъ-фельдцейхмейстеромъ и кавалеромъ, графомъ Шуваловымъ представленіе, съ особливымъ Нашимъ удовольствіемъ видя новооказанный его, графа Шувалова, опытъ неутомленнаго къ службѣ Нашей усердія и о государственной пользѣ попеченіе и изобрѣтенной имъ достаточной и надежной способъ о облегченіи коммерціи хожденіемъ въ народѣ легчайшимъ образомъ дѣлаемой мѣдной монеты по 16 руб. изъ пуда, и о учрежденіи чрезъ вексельное производство вѣрнаго казеннаго кредита, которымъ всѣ бъ Наши вѣрноподданные пользоваться и по привозѣ изъ С.-Петербурга во внутренніе города, а изъ внутрь государства въ С.-Петербургъ денегъ, бываемыя въ пути отъ воровъ и разбойниковъ грабительства и убивства пресѣклись: то его, графа Шувалова, представленіе Всемилостивѣйше конфирмовали и за весьма удобное и полезное признали, и указали чинить слѣдующее: 1) Новую мѣдную монету по 16 руб. въ пудѣ развезть по внутреннимъ Нашимъ городамъ показаннымъ въ приложенномъ при семъ реестрѣ, казеннымъ коштомъ 2.000.000 руб. и отдать въ Магистраты къ солянымъ сборамъ, и оныя позволяемъ раздавать на вексели,

продолжая срокъ платежемъ въ С.-Петербургѣ отъ написанія векселей не болѣе, какъ въ 8 мѣсяцовъ, а менѣе, по желанію, со взятьемъ съ тѣхъ денегъ при отдачѣ по полупроценту въ мѣсяцъ съ каждаго рубля, для завърствованія учинившагося отъ провоза въ города денегъ убытка. А ежели кто въ С.-Петербургѣ объявитъ деньги при серебряной нѣсколько и мѣдною монетою, а вмѣсто оныхъ въ городахъ пожелаетъ получить мѣдными, то оныя здѣсь въ Нашу казну принимать и на тѣ пріемныя деньги векселя давать отъ Соляной Конторы. 2) Буде помѣщики, купцы, фабриканты и заводчики пожелаютъ въ С.-Петербургѣ принимать изъ казны мѣдными, а въ городахъ вмѣсто оныхъ обяжутся отдать серебряною монетою: то таковымъ на самой краткой срокъ, по разсмотрѣнію Нашей Монетной Экспедиціи, для денежной циркуляціи, безъ процента со взятьемъ порукъ и съ обязательствомъ, въ силу Вексельнаго Устава, на вексели отдавать, а принятыя въ городахъ вмѣсто выданныхъ въ С.-Петербургѣ чрезъ вексели переводить въ С.-Петербургъ и отдавать въ Монетную Экспедицію. 3) Наикрѣпчайше запрещаемъ, подъ тягчайшимъ Нашимъ гнѣвомъ, чтобъ въ С.-Петербургѣ и въ городахъ купцамъ никому никакихъ убытковъ и приметокъ не было, и тотъ бы чрезъ вексели переводъ денегъ происходилъ скорымъ, яко купецкимъ партикулярнымъ производствомъ, дабы чрезъ то всѣ Наши вѣрноподданные пользоваться могли и всячески стараться, чтобъ къ таковому переводу вспоможеніе показывать. 4) А дабы раздачи на вексели денегъ безъ малѣйшаго сумнительства производились, то въ городахъ на раздаваемыя деньги брать три векселя съ надежныхъ безъ порукъ за одною рукою, а съ сумнительныхъ съ поруками и еще съ подтвердительными подписками; а въ случаѣ пропажи, оныя взыскивать съ отдатчиковъ тѣхъ денегъ, которые за выборомъ отъ купечества находиться имѣютъ; а таковымъ купцамъ, фабрикантамъ и заводчикамъ, которые въ С.-Петербургскому порту разными товарами и съѣстными припасами торгу не имѣютъ, денегъ въ отдачу ни подъ какимъ видомъ не производить. 5) Въ Главную Провіантскую Канцелярію Соляная Контора каждаго года отдаетъ знатную сумму рублей, а изъ той Канцеляріи деньги выдаются городовымъ купцамъ за провіантъ и фуражъ, а ими, по полученіи въ С.-Петербургѣ, отвозятся во внутренніе города по большей части натурою и тамо паки на покупку провіанта и прочаго употребляются. Того ради Главной Провіантской Канцеляріи наиприлежнѣйше стараться, чтобъ во удовольствіе купцовъ, которымъ изъ оной Канцеляріи платежъ деньгами получать надобно, ежели они сами пожелаютъ въ городахъ получить, то въ Соляную Контору давать ассигнаціи, а той Конторѣ на счетъ Провіантской Канцеляріи давать вексели на тотъ городъ, въ которомъ имъ деньги принимать способнѣе; при чемъ Главной Провіантской Канцеляріи наикрѣпчайше подтверждаемъ, чтобъ купцамъ въ дачѣ оныхъ ассигнацій волокиты и никакихъ канцелярскихъ расходовъ не было, подъ опасеніемъ не малаго штрафа. 6) Чтобъ всѣ казенныя мѣста и партикулярные люди вѣдали, гдѣ состоитъ въ городахъ наличество денегъ, и потомъ бы могли въ С.-Петербургѣ наличныя деньги отдавать, а вмѣсто оныхъ въ городахъ по векселямъ принимать, о томъ Соляной Конторѣ съ подлежащими мѣстами имѣть корреспонденцію и въ газетахъ публики производить. 7) Въ отдачѣ денегъ на вексели Губернскимъ и Воеводскимъ Канцеляріямъ не вступать, развѣ что иногда принадлежать будетъ, до освидѣтельствованія наличества денегъ и по особливо насланнымъ въ которое мѣсто указамъ, по случаю впредь каковыхъ либо потребностей, и тѣхъ денегъ ни въ какіе другіе расходы, кромѣ отдачи на вексели, и въ платежъ по насланнымъ изъ С.-Петербургской Соляной Конторы векселямъ и подтвердительнымъ указамъ, не употреблять. А дабы въ городахъ платежъ исправно происходилъ, то у подателя векселя взять подписку, что онъ деньги получилъ того же числа, какъ вексель подалъ, и никакихъ убытковъ и волокитъ не имѣлъ, и тѣ подписки присылать при рапортахъ о исполненіи на посланные указы, а буде которое мѣсто по объявленіи векселя денегъ въ выдачу того жъ дня не произведетъ, то объявителя векселя судебнымъ мѣстамъ, гдѣ пристойно, неотмѣнно удовольствовать по Вексельному Уставу. 8) Ямской Канцеляріи накрѣпко подтверждается, чтобъ письма казенныя и партикулярныя по почтамъ долго не залеживались, и о томъ, тако жъ о дачѣ купцамъ за двойные прогоны ямскихъ подводъ безъ всякихъ приметокъ, учинить надлежащее опредѣленіе и кому слѣдуетъ отъ Ямской Канцеляріи наистрожайше подтвердить. 9) Буде Монетная Экспедиція или Соляная Контора отъ присутственныхъ мѣстъ, или отъ кого надлежитъ, къ полезному теченію сего Нашего узаконенія, какое сношеніе и требованіе имѣть будутъ, то онымъ чинить немедленное исполненіе безъ всякаго продолженія подъ опасеніемъ за неисполненіе надлежащаго штрафа. 10) Мы не сомнѣваемся, что по сему полезному учрежденію многія неудобныя въ разныхъ обстоятельствахъ бывшія тягости, которыя Наши вѣрноподданные имѣли (что въ поднесенномъ Намъ графомъ Шуваловымъ представленіи со многими ясными резоны описано), впредь совершенно оныя безъ наималѣйшаго ущерба отъ Нашихъ купцовъ отвращены будутъ и чинимые по необходимости съ иностранными въ продажѣ товаровъ контракты конецъ свой возьмутъ. 11) А при томъ Всемилостивѣйше повелѣваемъ, когда назначенное число развезенныя деньги, въ коихъ мѣстахъ недостаточно будетъ, то по разсмотрѣнію Монетной Экспедиціи и прибавку чинить и въ раздачу на вексели производить вышеписаннымъ же порядкомъ.

Реестръ городамъ, по которымъ деньги развозить:

Кіевъ, Оренбургъ, Ревель, Бѣлгородъ, Орелъ, Тверь, Кострома, Вятка, Вологда, Смоленскъ, Астрахань, городъ Архангельской, Калуга, Переяславль Рязанской, Великія-Луки, Суздаль, Арзамасъ, Псковъ, Казань, Нижній-Новгородъ, Воронежъ, Тула, Юрьевъ Польской, Щацкъ, Сѣвскъ, Ярославль, Володиміръ, Галичъ, Пенза, Тамбовъ, Бѣлевъ, Серпуховъ, Кашинъ, Болховъ, Каргополь, Мценскъ, Симбирскъ, Чебоксары, Торопецъ, Коломна, Брянскъ, Вязники, Саратовъ, Алаторъ, Торжокъ, Вязьма, Ростовъ, Курскъ, Муромъ, Елецъ.

Экстрактъ, изъ протокола учрежденной при Дворѣ Ея Императорскаго Величества Конференціи отъ 15 Сентября 1757 года.

Слѣдующее при семъ въ оригиналѣ предложеніе его сіятельства, генералъ-фельдцейхмейстера и кавалера, графа Петра Ивановича Шувалова, съ сочиненіемъ о изобрѣтенныхъ способахъ учинить въ государствѣ обращеніе мѣдной монеты удобнымъ и полезнымъ, разсматривано было со всякимъ прилежаніемъ и какъ дѣйствительно найдено, что изъ того и казенная и государственная польза конечно быть имѣетъ, то опредѣлено рекомендовать чрезъ сіе Правитель-

ствующему Сенату, дабы исполненіе по тому, что скорѣе, то лучше, учинено было съ тою токмо отмѣною, чтобъ срокъ въ даваемыхъ векселяхъ не отъ трехъ до шести, но и до осьми мѣсяцовъ, предписываемъ былъ и чтобъ къ управленію сего новаго и полезнаго дѣла тѣ персоны опредѣлены были, кои къ тому отъ его сіятельства представлены будутъ и съ тѣмъ жалованьемъ, какое назначено въ помянутомъ сочиненіи.

1757 г. Сентября 11. Предложеніе генералъ-фельдцейхмейстера Шувалова въ учрежденную при Дворѣ Ея Императорскаго Величества Конференцію.

Тѣ обстоятельства, чтобъ серебряную монету въ казнѣ Ея Императорскаго Величества больше удержать, а мѣдную въ обращеніе народное внутрь государства употребить, но тѣмъ и коммерцію не отяготить, причиною были дѣлать мѣдную монету по 16 руб. изъ пуда; а ее потребно въ народъ выпустить безъ отягощенія оному и безъ казеннаго убытка съ такими для общества пользами, дабы коммерція весьма облегчена и купечество вѣрнымъ казеннымъ кредитомъ (по приводѣ вексельнаго производства въ народной обычай) пользовалось, и бываемыхъ при провозѣ во внутренніе города купцами денегъ опасностей миновать можно, и о томъ прилагаю при семъ на разсмотрѣніе Конференціи сочиненіе, которое, ежели такой апробаціи удостоится, то надлежитъ по оному на первой случай по городамъ развезть мѣдной 2.000.000 руб. и отдать въ Магистраты къ солянымъ сборамъ, какъ въ томъ сочиненіи описано; когда жъ въ которомъ городѣ тѣ развезенныя деньги в расходъ всѣ употребятся, тогда и еще туда развозить же, отъ чего объявленная сумма и впредь дѣлаемая мѣдная монета въ народъ удовольственнымъ образомъ, какъ выше значитъ, произведена, а напротивъ того серебряная монета для государственныхъ расходовъ въ казнѣ соблюдена будетъ, въ прочемъ все сего дѣла производство и переводные векселя потребно, для наилучшаго и скорѣйшаго порядка, чинить отъ лица Соляныхъ Конторъ, подъ смотрѣніемъ и резолюціями Монетной Экспедиціи.

Сочиненіе о развозкѣ по внутреннимъ городамъ мѣдной монеты для размѣна и чрезъ другіе способы обращенія оной въ народъ.

Привозимыхъ изъ внутри государства россійскаго продукта товаровъ отъ С.-Петербургскаго порта за море было въ отпускѣ по цѣнѣ въ 1754 на 3.514.164 руб. 16 коп., въ 1755 на 4.544.631 руб. 68 коп., въ 1756 годахъ на 4.660.839 руб. 8 коп., всего въ трехъ годахъ на 12.719.634 руб. 92 коп. И тако, по видимости заморскаго отпуска и что еще за проданные для С.-Петербургскаго расхода на немалую сумму товары, хлѣбъ, съѣстные и прочіе припасы, весьма уповательно въ С.-Петербургѣ городовые купцы наличными деньгами въ свои руки получали болѣе двухъ милліоновъ рублей въ годъ, а для перевода на векселя въ казенныя мѣста отдавано по малому числу, а вывозили изъ С.-Петербурга внутрь государства и нынѣ вывозятъ съ путевымъ страхомъ и немалымъ расходомъ натурою, которыя деньги на разные товары и на фабричныя потребности и прочія покупки въ расходъ употребляются, почему выпущенная изъ казны многихъ милліоновъ рублевая монета большая часть въ рукахъ партикулярныхъ внутри государства обращается, а у нихъ оставшіе тамо за употребленіемъ ихъ надобностей нѣсколько иногда отъ разныхъ приключеній въ землѣ, въ водѣ и въ огнѣ, пропадали и пропадаютъ, а у другихъ безъ всякой пользы лежатъ.

Городовые же купцы о взятьѣ въ городахъ денегъ и о переводѣ оныхъ въ С.-Петербургъ за неспособное себѣ почитаютъ слѣдующее: ежели кто изъ казеннаго мѣста въ городѣ возьметъ на вексель деньги и когда тотъ вексель будетъ присланъ въ С.-Петербургъ и акцептователь векселя въ срокъ деньги въ казну не заплатитъ, то по просрочкѣ, въ силу Вексельнаго Устава, взыскиваются проценты, каковы за неплатежъ по векселямъ партикулярныхъ денегъ положены, которыя велѣно отдавать командирамъ, кои деньги взыщутъ; изъ чего видно, что купцы, которые берутъ въ городахъ на векселя деньги, будучи уже довольно увѣрены, что въ С.-Петербургѣ у ихъ корреспондентовъ, или у прикащиковъ, наличныя деньги есть; а у коихъ по полученіи векселей деньги не трафятся, тѣ принуждены съ крайнею нуждою изъ партикулярныхъ рукъ за большіе проценты занимать и потому, за неимѣніемъ во многихъ городахъ ко взятью денегъ изъ казенныхъ мѣстъ на векселя охотниковъ, собираемыя казенныя деньги въ Москву и въ С.-Петербургъ привозятся со многимъ казнѣ отъ провоза убыткомъ и народною въ пути тягостію.

Къ прекращенію такихъ неудобностей и для удержанія въ казнѣ серебряной и обращенія въ народѣ мѣдной монеты, слѣдующій способъ на разсмотрѣніе представляется:

Дѣлающуюся новую монету по 16 руб. въ пудѣ развезть по внутреннимъ россійскимъ городамъ казеннымъ коштомъ, подъ образомъ солянаго сбора денегъ, толикое число, какъ въ приложенномъ при семъ реестрѣ значитъ, и отдать въ Магистраты къ тѣмъ солянымъ сборамъ для обмѣна на серебряную монету, ибо во многихъ мѣстахъ за неимѣніемъ мелкой крупную съ накладомъ размѣниваютъ, и отъ того народъ въ отдаленныхъ городахъ тягость несетъ, что доказываютъ представленія изъ нѣкоторыхъ мѣстъ о переводѣ мѣдной монеты въ оные; казна жъ за провозъ и издержанные расходы возвратитъ и тѣ сдѣланныя мѣдныя деньги въ народъ не токмо безъ всякаго отягощенія выпустить, но и вмѣсто оныхъ въ С.-Петербургѣ толикое жъ число рублевою монетою получить можетъ (по тому), когда оныя деньги въ города будутъ получены, то тамо позволить раздавать на векселя, продолжая срокъ платежемъ въ С.-Петербургѣ отъ написанія векселей не болѣе, какъ отъ трехъ до 6-ти мѣсяцевъ и взятьемъ съ тѣхъ денегъ по полупроценту въ мѣсяцъ съ каждаго рубля, то оныя деньги по городамъ дворянство, купцы и фабриканты, видя малой процентъ и что отъ привоза изъ С.-Петербурга своихъ денегъ путевыхъ опасностей и многихъ расходовъ освободятся, на векселя разбирать могутъ; съ тѣми процентами, казна имѣетъ заверстать учинившійся отъ провоза въ города денегъ убытокъ, полагая напримѣръ, что изъ Москвы отвезено будетъ мѣдныхъ денегъ до Кіева 1.000 руб., въ коихъ вѣсомъ $62^1/_2$ пуда, положить провоза по 15 коп. съ пуда, итого 9 руб. $37^1/_2$ коп., да за 5 бочекъ, за 5 рогожъ и веревки 1 руб., итого примѣчается расходу 10 руб. $37^1/_2$ коп., а въ прочія мѣста развозка будетъ въ цѣнѣ состоять уменьшительнѣе и потому доказательно, что казна во-первыхъ получитъ процента за 6 мѣсяцевъ 30 руб., да еще въ С.-Петербургѣ серебряною монетою; а ежели кто въ С.-Петербургѣ объявитъ деньги при серебряной нѣсколько мѣдною монетою, а вмѣсто оныхъ въ городахъ пожелаетъ получить мѣдными, то оныя для приданія охоты здѣсь, безъ разгласки въ народъ, принимать и на тѣ пріемныя деньги векселя давать.

А буде помѣщики и купцы пожелаютъ въ С.-Петербургѣ принимать изъ казны мѣдною монетою, а въ городахъ вмѣсто оныхъ отдавать серебряною монетою, то таковымъ на самой краткій срокъ для денежной циркуляціи безъ процента, со взятьемъ порукъ и съ обязательствомъ въ силу Вексельнаго Устава, на вексели отдавать, ибо потомъ за тѣ въ городѣ серебряныя деньги въ С.-Петербургѣ серебряною жъ монетою можно получить.

При томъ весьма нужно, чтобъ въ С.-Петербургѣ и въ городахъ купцамъ никакихъ убытковъ и приметокъ не было и тотъ бы чрезъ вексели переводъ денегъ происходилъ скорымъ, яко купецкимъ, партикулярнымъ производствомъ, а чрезъ то всѣхъ къ такимъ переводамъ по векселямъ денегъ пріохотить можно.

И когда вексельный кредитъ въ народное удовольствіе безъ помѣшательства произведется, то серебряная монета въ С.-Петербургѣ въ казнѣ нечувствительнымъ образомъ одержана, а мѣдная въ народѣ обращеніе имѣть будетъ, отъ чего казна получитъ немалую пользу, къ тому жъ городовые купцы берутъ въ С.-Петербургѣ у иностранныхъ на контракты деньги напредь, а иностранные купцы вмѣсто процентовъ унижаютъ у товаровъ цѣну, сколько имъ способъ допуститъ, въ такомъ случаѣ россійскимъ купцамъ способнѣе будетъ за малые проценты деньги брать, нежели контрактами обязываться, или при портѣ во время ярманки товары за безцѣнокъ продавать, или еще партикулярнымъ людямъ большіе проценты платить, слѣдственно и народное удовольствіе произойдетъ, а особливо тѣ, которые за большіе проценты деньги въ долги отдавали, симъ способомъ и отъ полученія лишнихъ интересовъ совершенно мысли свои отдалить принуждены будутъ.

Оное производство подъ образомъ солянаго сбора для того учредить надлежитъ, что народъ изъ Магистратовъ на вексели деньги брать лучшее себѣ средство почитаетъ и не узнаетъ, сколько впредь казна мѣдныхъ денегъ въ народъ выпустить можетъ и потому могутъ на вексели разбирать безпрепятственно, и что по городамъ раздача будетъ происходить, въ томъ сомнительства нѣтъ, ибо обыкновенно въ городахъ на деньги берутъ три векселя съ надежныхъ безъ порукъ за одною рукою, а съ сомнительныхъ съ поруками и еще съ подтвердительными подписками, а въ случаѣ пропажи, чего до нынѣ не бывало, можно взыскивать съ отдатчиковъ денегъ, которые за выборомъ отъ купечества находятся; а таковымъ купцамъ и фабрикантамъ, которые къ С.-Петербургскому порту торгу не имѣютъ, денегъ въ отдачу ни подъ какимъ видомъ не производить.

Объ ономъ и Провіантской Канцеляріи должно стараться и надлежитъ подтвердить, чтобъ никакихъ канцелярскихъ расходовъ купцу не было.

Въ Главную Провіантскую Канцелярію Соляная Контора каждаго года имѣетъ платить знатную сумму рублей, а изъ той Канцеляріи деньги выдаются городовымъ купцамъ по большой части за поставочный провіантъ и фуражъ, а ими по полученіи здѣсь отвозятся во внутренніе города по большей части натурою, и тамо паки на покупку провіанта и прочаго употребляются; и когда купцы узнаютъ, что въ городахъ, хотя мѣдною монетою, да безъ всякихъ убытковъ по векселямъ деньги получатъ, то оные сами для переводовъ въ Соляную Контору о полученіи въ городахъ денегъ на счетъ Провіантской Канцеляріи требованія имѣть будутъ; почему Монетной Экспедиціи Соляная Контора, вмѣсто отдаваемыхъ подрядчикамъ въ городахъ изъ соляныхъ сборовъ, можетъ платить рублевою монетою до 300.000 руб. въ годъ, да еще при семъ въ росписаніи показано, что въ Саратовскомъ 100.000 къ отпуску мѣдныхъ денегъ надлежитъ, а оттуда по Соляной Конторѣ отправляется каждогодно знатная сумма, то Соляная Контора, вмѣсто оныхъ 100.000 руб., безъ сомнѣнія здѣсь же серебряными заплатить можетъ, и тогда произойдетъ отъ Соляной Конторы до 400.000 руб. въ годъ.

О наличности въ городахъ денегъ производить въ газетахъ публики, изъ которыхъ всѣ казенныя мѣста и партикулярные люди могутъ видѣть, гдѣ состоитъ наличество денегъ, и по случаю казенныхъ мѣстъ въ городахъ въ деньгахъ надобности могутъ здѣсь деньги отдавать наличныя, а вмѣсто оныхъ въ городахъ по векселямъ принимать, о чемъ съ подлежащими мѣстами имѣть корреспонденцію.

Въ отдачѣ денегъ на вексели Губернскимъ и Воеводскимъ Канцеляріямъ не вступать, развѣ, что иногда принадлежать будетъ до свидѣтельствованія наличества денегъ и по особливо посланнымъ въ которое мѣсто указамъ по случаю впредь каковыхъ-либо потребностей, и тѣхъ денегъ ни въ какіе другіе расходы, кромѣ отдачи на вексели въ платежъ, по посланнымъ изъ С.-Петербурга и изъ Москвы векселямъ никуда не употреблять, и о наличествѣ ихъ и о прочемъ присылать репорты; и чтобъ изъ С.-Петербурга отъ лица Соляной Конторы, по насланнымъ векселямъ и подтвердительнымъ указамъ, деньги купцамъ отдаваны были безъ продолженія времени и безъ всякихъ убытковъ, объ ономъ въ векселяхъ и указахъ описывать именно, которые указы посылать чрезъ почты съ крѣпкимъ подтвержденіемъ, дабы въ городахъ платежъ исправно происходилъ, и у подателя векселей брать подписки, что онъ деньги получилъ того жъ числа, какъ вексель подалъ, и никакихъ убытковъ и волокитъ не имѣлъ, и тѣ подписки присылать при репортахъ о исполненіи на посланные указы; а ежели которое мѣсто, по объявленіи векселей, денегъ на выдачу того жъ дня не произведетъ, то объявитель векселя имѣетъ быть неотмѣнно удовольствованъ въ силу Вексельнаго Устава, изъ чего всякое мѣсто будетъ подвержено опасностямъ, и отъ обидъ можетъ воздержаться.

Ямской Канцеляріи накрѣпко подтвердить, чтобъ письма казенныя и партикулярныя по почтамъ долго не залеживались и въ томъ бы, тако жъ и о дачѣ купцамъ за двойные прогоны ямскихъ подводъ безъ всякихъ приметокъ, учинено было подлежащее разсмотрѣніе, со строгимъ подтвержденіемъ.

Къ сему новоучреждаемому производству въ разсмотрѣніи прилагаются при семъ формуляры, какимъ образомъ содержаны будутъ въ вышеписанной суммѣ книги и вексели давать; а дабы сіе новое и весьма нужное дѣло съ лучшимъ успѣхомъ и могущими быть отъ того пользами въ удовольствіе народа и къ сохраненію государственнаго интереса происходило, то необходимо потребно поручить оное двумъ персонамъ, знающимъ сіи порядки и подробности переводовъ, несмотря на то, что они неравныхъ чиновъ будутъ, и о которыхъ я впредь представить честь имѣть буду, и чтобъ они ревностнѣе тщилися все сіе новое дѣло установить съ казенною пользою и народнымъ удовольствіемъ, то единственно за сей не малый трудъ опредѣлить имъ, главному 1.200 руб., а другому 800 руб., къ получаемому ими по ихъ рангамъ жалованью, по примѣру тому, что и въ Банковыхъ Конторахъ бухгалтеры за ихъ труды немалое жалованье получаютъ; по тому жъ Соляной Конторы камериру, который при нихъ въ томъ же производствѣ приказнаго порядка обращаться имѣетъ, къ получаемому жъ имъ 300 руб. жалованью прибавить до 300 руб. въ годъ, и еще содержать двухъ канцеляристовъ по 200 руб., четырехъ копіистовъ по 50 руб., для разсылки изъ отставныхъ унтеръ-офицеровъ или гвардіи

солдатъ двухъ по 17 руб. на годъ, на канцелярскій разный расходъ по 100 руб., въ томъ числѣ и на печатаніе векселей, которымъ прилагаются при семъ формуляры; а въ городахъ состоять будетъ малой расходъ, яко-то: на содержаніе книгъ, бумаги, чернилъ, сургуча и на мѣшки, то оной каждому мѣсту, по разсмотрѣнію Монетной Экспедиціи, положится по препорціи, а деньги содержать надлежитъ въ безопасныхъ мѣстахъ съ надлежащимъ карауломъ и пріемомъ на счетъ купечества.

РЕЕСТРЪ

Коликое число изъ сдѣланной мѣдной монеты къ развозкѣ по городамъ надлежитъ.

А ИМЕННО ВЪ ГОРОДОВЫЕ МАГИСТРАТЫ:

Въ Главную Соляную Контору, которыя выдавать по аттестатамъ или съ поруками, какъ та Контора разсудитъ, у ней же въ выдачѣ бываетъ и за провозъ соли.	Въ Москву. . .	100.000 р.	Изъ Москвы.
	» Калугу. . . .	100.000 »	
	» Тулу.	100.000 »	
	» Торжокъ. .	50.000 »	
	» Бѣлевъ . . .	50.000 »	
	» Орелъ. . . .	50.000 »	
	» Смоленскъ.	50.000 »	
	» Кіевъ, въ Губернскую Канцелярію или въ пограничн. таможню	50.000 »	
	Въ Торопецъ. .	30.000 »	
	» Воронежъ. .	30.000 »	
	» Бѣлгородъ.	30.000 »	
	» Вязьму. . . .	30.000 »	
	» Серпуховъ.	20.000 »	
	» Коломну . .	20.000 »	
	» Переяславль Рязанскій. .	20.000 »	
	» Юрьевъ-Польскій . .	20.000 »	
	» Ростовъ. . .	20.000 »	
	» Кашинъ. . .	20.000 »	
	» Тверь. . . .	20.000 »	
	» Вел. - Луки.	20.000 »	
	» Брянскъ. . .	20.000 »	
	» Курскъ . . .	20.000 »	
	» Болховъ. . .	20.000 »	
	» Шацкъ . . .	20.000 »	
	» Вязники. . .	10.000 »	
	» Сѣвскъ. . .	40.000 »	
	» Елецъ. . . .	10.000 »	
	» Тамбовъ. .	10.000 »	
	» Мценскъ . .	10.000 »	
	Къ городу Архангельскому	100.000 »	
	Въ Кострому. .	50.000 »	
	» Суздаль. . .	50.000 »	
Изъ оныхъ въ Ярославлѣ будутъ росписаны въ Кинешму, въ Романовъ и въ Борисоглѣбскую слободу.	Въ Ярославль .	100.000 р.	Изъ Екатеринбурга.
	» Казань. . .	100.000 »	
	» Нижній. . .	100.000 »	
Къ Соляному Коммисарству.	» Оренбургъ.	60.000 »	
	» Вятку. . . .	50.000 »	
	» Арзамасъ. .	30.000 »	
	» Муромъ . .	30.000 »	
	» Володиміръ.	20.000 »	
	» Вологду . .	20.000 »	
	» Каргополь .	20.000 »	
	» Галичъ . . .	20.000 »	
	» Пензу. . . .	20.000 »	
	» Симбирскъ.	20.000 »	
	» Алаторъ. . .	20.000 »	
Въ портов. таможню.	» Астрахань .	10.000 »	
Въ Низовую Соляную Контору всю сумму.	» Саратовъ. .	100.000 »	
По способности заплатить въ Нарвскую таможню, а таможня переведетъ чрезъ вексели въ С.-Петербургъ.	» Псковъ. . .	50.000 р.	Изъ С.-Петербурга.
А таможня отдастъ въ разныя команды по векселямъ, насланнымъ изъ С.-Петербурга.	» Ревель въ таможню . .	50.000 »	
	Итого	2.000.000 р.	

Форма 1.

Книга С.-Петербургской Конторы содержанію денежной казны отъ Монетной Экспедиціи мѣдной монеты по городамъ для записки, куда на сколько векселей дано и откуда вексели получены будутъ, и по нихъ принимаемыя деньги отдавать въ Монетную Экспедицію, коихъ въ пріемѣ росписываться кому отъ Монетной Экспедиціи повелѣно будетъ.

Сколько откуда въ который городъ мѣдныхъ денегъ развезть велѣно.	№	Мѣсяцъ и число.	Въ Соляную Контору сколько денегъ и отъ кого принято и въ Монетную Экспедицію отдано и кому отсюда вексели даны, или гдѣ на городѣ выданы и отъ кого именно здѣсь получены.	Серебряныя.		Мѣдныя.		Затѣмъ въ городахъ имѣетъ быть въ остаткѣ денегъ.
				Рубли.	К.	Рубли.	К.	

Форма 2.

Книга Калужскаго Магистрата содержанію мѣдныхъ денегъ въ ономъ Магистратѣ для записки, сколько оныхъ и откуда получено и изъ нихъ сколько кому на вексели выдано для платежа толикаго жъ числа въ С.-Петербургскую Соляную Контору, и по полученнымъ изъ оной Конторы векселямъ, кому сколько выдано.

Когда, сколько и откуда мѣдныхъ денегъ принято.				
№	Мѣсяцъ и число.	ПРИХОДЪ.	Рубли.	Коп.

175 года дня, по указу Ея Императорскаго Величества, данъ сей первый вексель въ С.-Петербургѣ отъ Соляной Конторы въ томъ, что принято у него въ казну Ея Императорскаго Величества въ оную Контору наличныхъ денегъ и записано въ приходную книгу вышеписаннаго числа подъ № , а толикое же число заплатить.

175 года дня, по указу Ея Императорскаго Величества, данъ сей вексель изъ С.-Петербургской Соляной Конторы въ томъ, что принято у него въ казну Ея Императорскаго Величества въ оную Контору наличныхъ денегъ и записаны въ приходную книгу вышеписаннаго числа подъ № , а толикое жъ число, ежели по му векселю не заплачено, то по сему му заплатить.

(I П. С. З. № 10.777.)

---

20 Декабря 1757 года.

№ 284. *Сенатскій указъ вслѣдствіе именнаго, объявленнаго гр. П. Шуваловымъ.* — **О чеканкѣ пятикопѣечниковъ по Высочайше утвержденному образцу.**

1757 года Декабря 20 дня Ея Императорское Величество указать соизволила по приложенному образцу для обращенія въ государствѣ дѣлать мѣдные пятикопѣечники. (У подлиннаго пишетъ: графъ П. Шуваловъ.)

Во исполненіе вышеписаннаго именнаго Ея Императорскаго Величества Высочайшаго указа Правительствующій Сенатъ приказали: о дѣланіи для обращенія въ государствѣ мѣдныхъ пятикопѣечниковъ по приложенному при томъ указѣ образцу въ Монетную Канцелярію послать указъ и велѣть той Канцеляріи для публикованія о томъ во всемъ государствѣ сочинить, на основаніи указовъ, примѣняясь къ прежнимъ такимъ же примѣрамъ, публичному указу формуляръ и представить ко апробаціи Правительствующему Сенату, а между тѣмъ тѣ мѣдные пятикопѣечники дѣлать съ крайнимъ поспѣшеніемъ.

(Моск. Архивъ М-ва Юстиціи, дѣла Сената по Монетн. Экспедиціи, кн. № 377/2.860, л. 680.)

---

23 Декабря 1757 года.

№ 285. *Сенатскій указъ* — **О прекращеніи обращенія въ народѣ шведскихъ денегъ въ мѣстахъ, Россіи принадлежащихъ, Выборгской губерніи и Финляндіи.**

Правительствующій Сенатъ, по доношенію Монетной Канцеляріи, коимъ на посланный изъ Правительствующаго Сената указъ съ приложеніемъ Выборгской Губернской Канцеляріи доношеній, о имѣющихся въ той губерніи шведскихъ мелкихъ деньгахъ, по которымъ велѣно, той Монетной Канцеляріи разсмотря, представить въ Сенатъ съ мнѣніемъ, объявляетъ, что та Выборгская Губернская Канцелярія оными доношеніями представляла: 1) Шведскихъ де мелкихъ мѣдныхъ денегъ отъ времени до времени такъ умножилось, что крестьяне у купечества и прочихъ чиновъ людей за товары и работы свои кромѣ оныхъ, особливо россійскихъ, никакихъ не получаютъ, и для потребы принуждены у купцовъ на тѣ шведскія деньги вымѣнивать россійскія съ придачею на рубль по пяти, по шести и болѣе копѣекъ, въ чемъ они, также и средняго состоянія бюргеры и купцы, и другіе, претерпѣваютъ въ торгахъ и въ прочемъ убытки; а тѣ де шведскія деньги противъ россійскихъ новыхъ копѣечниковъ, состоящихъ въ пудѣ 8 руб., гораздо легковѣсны, коихъ въ пудѣ вѣсомъ 11 руб. 60 коп. имѣется, и не соизволено-ль будетъ хожденіе тѣмъ шведскимъ деньгамъ вовсе отрѣшить, какъ и въ Швеціи россійскія мѣдныя деньги вовсе не берутся, а обстоящую въ Рентереѣ сумму шведскихъ денегъ, грошевики и однокопѣечники, отослать на монетный дворъ для переплавливанія въ мѣдь и употребленія на россійскія деньги, или фридрихсгамскими и выборгскими купцами всю ту сумму торгами ихъ въ шведскую сторону перевесть, а вмѣсто оныхъ, по переводѣ въ казну, тѣ купцы могутъ россійскими ходячими деньгами, съ упущеніемъ нѣкоторыхъ процентовъ, то жъ число, сколько ими принято будетъ, заплатить. 2) Что де за воспослѣдовавшимъ о передѣлѣ вновь россійскихъ мѣдныхъ денегъ, коихъ 16 руб. въ пудѣ, указомъ въ оныхъ шведскихъ деньгахъ предусматривается прибыль, и не соизволено-ль будетъ тѣ деньги тамо въ казенныя подати принимать и для переплавливанія въ мѣдь и употребленія на россійскія деньги на монетные дворы отсылать; ибо де оныя и съ платежемъ за провозъ до С.-Петербурга по исчисленію прибыльнѣе, а именно: изъ десяти пудъ платовъ 85 руб. 16 коп., а шлантовъ 43 руб. 16 коп., отъ чего де можетъ воспослѣдовать интересу приращеніе, а крестьяне и прочіе тѣмъ къ платежу податей мѣдными деньгами весьма облегчены быть имѣютъ. И оная Монетная Канцелярія представляетъ: хотя де Выборгская Губернская Канцелярія вторичнымъ доношеніемъ и представляетъ же, чтобъ объявленныя шведскія мѣдныя деньги для того, что оныя обстоятъ въ пудѣ 11 руб. 60 коп., а въ россійскихъ 16 руб., а тако де имѣютъ быть нынѣ оныя шведскія деньги прибыльнѣе въ казнѣ, въ Выборгѣ и въ Кексгольмѣ противъ того, какъ и въ Вильманстрандѣ, въ казенныя подати принимать и для перетапливанія въ мѣдь и употребленія на россійскія деньги на монетные дворы отсылать; и хотя жъ по передѣлѣ оныхъ шведскихъ въ россійскую нынѣшнюю монету, за выключеніемъ провоза и задѣльныхъ отъ пуда, и имѣетъ быть прибыли по 3 руб. по 20 коп., но въ томъ Монетная Канцелярія слѣдующую неполезность признаваетъ: 1) Въ Швеціи мѣдь цѣною хотя по 6 руб. положить, но и отъ той цѣны по передѣлѣ въ деньги получатъ они прибыли отъ каждаго пуда безъ малаго до 6 руб. и, видя, что оная монета въ Россіи принимается по той цѣнѣ безспорно, то стараться будутъ умножать и въ Россію выпускать, которой со временемъ и великая сумма можетъ войтить, отъ чего они тою прибылью весьма пользоваться могутъ, нежели въ ихъ государствѣ оной обращаться. 2) Въ Россіи по указамъ повелѣно за принимаемую въ передѣлъ денегъ съ партикулярныхъ заводовъ мѣдь платить по 6 руб. за пудъ, отъ которой по передѣлу въ деньги, за вычетомъ расходовъ, прибыли получать надежно безъ малаго до 9 руб., а означенныя шведскія деньги будутъ приходить въ казну по 11 руб. по 60 коп.; и тако вмѣсто того, что за внутреннюю мѣдь платить по 6 руб. за пудъ, заплатится за иностранную почти вдвое; то же и прибыли въ казну по передѣлѣ имѣетъ приходить меньше половины, нежели отъ внутренней, и къ тому жъ, чѣмъ бы передѣланной быть въ деньги съ великою прибылью россійской, тѣмъ она за передѣломъ иностранной,

дорогою цѣною вступившей, оставаться будетъ, отъ чего интересу Ея Императорскаго Величества великій вредъ причиниться можетъ. А по мнѣнію де Монетной Канцеляріи, надлежитъ онымъ мѣднымъ шведскимъ деньгамъ хожденіе въ Выборгской губерніи и въ Финляндіи, въ россійскихъ мѣстахъ, отнынѣ вовсе отрѣшить, какъ и въ Швеціи россійскія деньги не берутся, а торги тамошнимъ обывателямъ производить на серебряную шведскую монету; буде же оной тамо недостаточно, то по такой нуждѣ и тѣ мѣдныя шведскія деньги тѣмъ россійскимъ обывателямъ отъ заграничныхъ жителей дозволять принимать, только счисляя по 6 руб. за пудъ противъ того, какъ и на россійскую мѣдь платится, по которой цѣнѣ расчисляя и мелкую монету, яко грошевики, которые обойдутся по одной копѣйкѣ и по одной двадцать девятой долѣ копѣйки, брать, а имъ по той же цѣнѣ отдавать въ казну и во всякія подати и сборы, а изъ казенныхъ мѣстъ присылать для передѣла на Сестрорѣцкіе заводы, за которые въ тѣ казенныя мѣста платежъ производить по такой цѣнѣ, по чему въ казенные сборы вступятъ, и по тому, что за провозъ изъ тѣхъ казенныхъ мѣстъ употребится, а прибыльныя по передѣлѣ въ россійскую монету оставлять въ капиталѣ монетныхъ дворовъ, отъ чего казнѣ Ея Императорскаго Величества такая жъ прибыль быть имѣетъ, какъ и отъ внутренней, а вышеобъявленный вредъ и убытокъ минуется; къ тому жъ и изъ за границы вывозъ имъ, видя, что оныя деньги выпускать имъ безполезно будетъ, прекратиться можетъ. А дабы находящіеся въ Выборгской губерніи и въ Финляндіи россійскіе подданные обыватели, у которыхъ такія шведскія мѣдныя деньги имѣются, не могли претерпѣть убытка и отъ того раззоренія, то дозволить же имъ тѣ деньги отдавать по той же цѣнѣ, какъ ими приниманы, въ казну и въ подати и во всякіе сборы Мая по 1 число будущаго 1758 года, а далѣе не продолжать; а буде послѣ того срока у кого останутся, таковымъ, буде они похотятъ, отдавать въ казну, и зачитать за нихъ, по вышепредписанной указной за мѣдь цѣнѣ, по 6 руб. за пудъ, или употреблять въ партикулярную продажу; вступившія жъ отъ тѣхъ обывателей въ казну тѣ шведскія монеты потому жъ для передѣла отсылать на Сестрорѣцкіе заводы, за которыя въ тѣ мѣста платежъ производить противъ того, какъ выше значитъ; требуетъ о томъ указа. А по справкѣ въ Сенатѣ, по опредѣленію Правительствующаго Сената сего 1757 Сентября 3 дня, по доношенію Главной Провіантской Канцеляріи, коимъ на посланный изъ Сената указъ о выдачѣ по прошенію Фридрихсгамскаго Магистрата изъ наличнаго въ фридрихсгамскомъ магазинѣ провіанта тамошнимъ обывателямъ, за неимуществомъ у нихъ хлѣба, муки до двухъ тысячъ четвертей, или въ то число сколько взять пожелаютъ, за настоящую заплату по такой цѣнѣ, во что оный провіантъ со всѣми расходы обошелся, представляла, что де онымъ обывателямъ повелѣннаго числа изъ магазиновъ провіанта за шведскія деньги отпустить не можно; ибо де за поставку того провіанта подрядчикамъ выдача денегъ была россійскою монетою, а шведскія де деньги, хотя хожденіе и имѣютъ, однако, съ урономъ процентовъ, по чему можетъ отъ нихъ произойти казенный ущербъ, и что о имѣющей отъ шведскихъ денегъ по вѣсу интересной прибыли изъ Выборгской губерніи представлено Правительствующему Сенату и затѣмъ де та губернія къ принятію за хлѣбъ шведскихъ денегъ опредѣленія учинить не смѣетъ; велѣно: за объявленный, выдаваемый тѣмъ обывателямъ, провіантъ подлежащихъ по упомянутой цѣнѣ денегъ нынѣ до учиняемаго о предписанныхъ шведскихъ деньгахъ разсмотрѣнія съ нихъ не взыскивать, а для безопасности взять отъ нихъ добрыхъ и надежныхъ порукъ, и о томъ въ Главную Провіантскую и Выборгскую Губернскую Канцеляріи указы посланы. Приказали: какъ о нехожденіи въ Выборгской губерніи и въ Финляндіи въ россійскихъ мѣстахъ объявленнымъ шведскимъ мелкимъ мѣднымъ деньгамъ отнынѣ вовсе, такъ и о всемъ, быть по вышеписанному Монетной Канцеляріи представленію и мнѣнію; а за объявленный, выдаваемый вышеписаннымъ обывателямъ, провіантъ по такой цѣнѣ, во что оный со всѣми расходы въ магазины обошелся, въ казну заплатою отъ тѣхъ обывателей принимать россійскою монетою: ибо, какъ и выше сего Главная Провіантская Канцелярія представляетъ, что за поставку того провіанта подрядчикамъ выдача денегъ была россійскою монетою; а буде оной у тѣхъ обывателей недостаточно, то и мѣдныя шведскія деньги, по вышеписанному Монетной Канцеляріи исчисленію, счисляя по 6 руб. за пудъ, противъ того, какъ и за россійскую мѣдь платится, по которой цѣнѣ расчисляя и мелкую монету, яко грошевики, которые обойдутся по одной копѣйкѣ и по одной 29 долѣ копѣйки, брать и для передѣла на Сестрорѣцкіе заводы отсылать.

(I П. С. З. № 10.782.)

---

23 Декабря 1757 года.

№ 286. *Сенатскій указъ.* — **О выдачѣ Екатеринбургскимъ надежнымъ заводчикамъ мѣдныхъ денегъ на вексели, со взысканіемъ съ тѣхъ денегъ по полупроценту въ мѣсяцъ.**

Правительствующій Сенатъ, по доношенію Монетной Экспедиціи, коимъ объявляетъ, что по указу Правительствующаго Сената сего года Іюля отъ 30 числа велѣно, изъ выходящихъ изъ передѣла въ Екатеринбургѣ мѣдныхъ денегъ, въ убѣжаніе отъ провоза ихъ казеннаго убытка и дабы, въ силѣ выданныхъ указовъ, тѣ мѣдныя деньги циркуляцію имѣли и вмѣсто оныхъ въ казну серебряной монеты умножено было, по прошеніямъ Двора Ея Императорскаго Величества камеръ-юнкера (что нынѣ дѣйствительный камергеръ) графа Ягужинскаго, да лейбъ-гвардіи адъютанта Гурьева и титулярнаго совѣтника Турчанинова, какъ имъ, графу Ягужинскому, Гурьеву и Турчанинову, такъ и другимъ надежнымъ заводчикамъ, сколько кому потребно, усматривая каждаго по состоянію ихъ заводовъ, выдавать на вексели съ платежемъ въ С.-Петербургѣ или въ Москвѣ по взятымъ отъ нихъ векселямъ серебряною монетою, давая срокъ на такое время, въ которое оныя мѣдныя деньги изъ Екатеринбурга до Москвы или сюда привезены бъ быть могли. Но понеже де по публикованнымъ нынѣ изъ Правительствующаго Сената указамъ велѣно: таковыхъ мѣдныхъ денегъ развесть во внутренніе россійскаго государства города 2.000.000 рублей, кои по развозкѣ и отдавать на вексели, продолжая срокъ восемь мѣсяцевъ, а менѣе по желанію, со взятьемъ съ тѣхъ денегъ при отдачѣ по полупроценту въ мѣсяцъ съ каждаго рубля, и тако изъ того одни заниматели будутъ проценты платить, а другіе пользоваться казенными деньгами и интересъ получать, яко собственными своими, безъ платежа процентовъ. Того ради Правительствующему Сенату Монетная Экспедиція, въ разсужденіи

того, чтобъ всѣ заниматели казенныхъ денегъ на вексели въ платежѣ процентовъ равное участіе имѣли и одни бъ предъ другими ничѣмъ отмѣнены не были, представляетъ мнѣніе, дабы и въ Екатеринбургѣ тамошнимъ надежнымъ заводчикамъ тѣ мѣдныя деньги выдавать на вексели со взятьемъ съ тѣхъ денегъ противъ того жъ, какъ и по вышеписанному публикованному указу въ прочихъ городахъ раздавать повелѣно, при отдачѣ по полупроценту въ мѣсяцъ съ каждаго рубля, продолжая срокъ не только въ восемь мѣсяцевъ, но и цѣлый годъ (кромѣ тѣхъ заводчиковъ, коимъ по нынѣ, въ силу вышеписаннаго перваго Правительствующаго Сената указа, выдачу учинить уже определено и вексели съ нихъ взяты), однакожъ, ежели и они пожелаютъ по сему вновь учрежденію ту сумму продолжить въ своихъ рукахъ, то въ такомъ случаѣ и за выданные безъ процентовъ мѣсячные проценты взять же, а впредь уже равно съ прочими отдачу чинить; а хотя оный представляемый срокъ и далѣе назначенъ противъ перваго Правительствующаго Сената указа, но отъ того слѣдующая польза быть имѣетъ: 1) Что заводчики въ такое годовое время чрезъ тѣ получаемыя деньги стараться будутъ заводы свои размножать и чрезъ то большимъ числомъ для заморскаго отпуска къ портамъ желѣзо отпускать, отъ чего при тѣхъ портахъ во взятье пошлинъ имѣетъ быть приращеніе, а во время провоза внутри государства работнымъ людямъ доходъ. 2) Здѣсь въ С.-Петербургѣ казна получитъ вмѣсто мѣдныхъ серебряною монетою и къ тому съ процентами, которыхъ знатная сумма въ казну вступать станетъ, чѣмъ употребляемый на развозъ въ города денегъ расходъ болѣе возвращаться будетъ, токмо тѣмъ заводчикамъ оныя деньги выдавать съ такимъ обязательствомъ, чтобъ имъ въ С.-Петербургѣ деньги неотмѣнно въ сроки платить, а ежели кто на срокъ не заплатитъ, у тѣхъ взяты будутъ заводы на Ея Императорское Величество; а паче Монетная Экспедиція предаетъ о томъ въ высокое разсужденіе Правительствующему Сенату и требуетъ на то указа. Приказали: чинить о томъ по вышеписанному Монетной Экспедиціи представленію и мнѣнію.

(I П. С. З. № 10.783.)

---

23 Декабря 1757 года.

№ 287. *Сенатскій указъ.* — **О пропускѣ чрезъ форпосты и заставы выѣзжающихъ за границу частныхъ лицъ и курьеровъ, кромѣ купечества, съ положеннымъ числомъ по Таможенному Уставу червонцевъ, золотыхъ и серебряныхъ вещей.**

Правительствующій Сенатъ, по доношенію учрежденной при Сенатѣ о пошлинахъ Коммиссіи, коимъ объявляетъ: что по опредѣленію Правительствующаго Сената 1756 года Октября 21 дня велѣно, по доношенію тайнаго совѣтника и Кіевской губерніи вице-губернатора Костюрина и по приложеннымъ при немъ пунктамъ отъ коллежскаго ассесора и пограничной Вышковской и Бѣлянской таможенъ директора Самойлова, о разныхъ дѣлахъ той Коммиссіи разсмотрѣть и представить Правительствующему Сенату со мнѣніемъ. А оный де Самойловъ тѣми пунктами представлялъ: 1) Отъ той де Вышковской пограничной таможни состоитъ въ близости перевозъ чрезъ рѣку Ипать Кіево-Печерской лавры, гдѣ самый неминуемый портовый трактъ всѣмъ ѣдущимъ чрезъ Вышковскій форпостъ изъ Россіи за границу и изъ-за границы въ Россію, и тотъ де перевозъ въ весьма въ худомъ состояніи, чрезъ который купечество въ переправѣ неудовольствіе имѣютъ; сверхъ же того, начавъ отъ онаго перевоза, по тракту къ Стародубу, гдѣ большая проѣзжая купечеству и всякихъ чиновъ людямъ дорога лежитъ, оная заросла лѣсомъ, а на грядахъ, гдѣ были, мосты погнили и во многихъ мѣстахъ неисправности, а смотрѣнія ни отъ кого не происходитъ. 2) Въ указѣ де Правительствующаго Сената Октября 29 дня 1719 г. напечатано: гетманскаго регимента у купецкихъ людей, которые поѣдутъ для торга за рубежъ съ товарами и у тѣхъ червонные ефимки и серебро, осматривая по прежнему указу, отбирать и выдавать имъ деньги по настоящей цѣнѣ, и изъ того числа имъ на дорожный случай до учрежденныхъ мѣстъ, и на платежъ пошлинъ давать, по состоявшемуся въ 1716 году Апрѣля 29 числа указу, къ прежде опредѣленнымъ къ осьмидесяти двумъ въ прибавокъ по осьмнадцати, всего по сту ефимковъ на возъ, да на харчъ по 3 рубли чеховъ; а которые поѣдутъ безъ возовъ верхами и тѣмъ давать по 10 ефимковъ по прежнему. А въ Таможенномъ де Уставѣ, состоявшемся Декабря 1 дня 1755 года, въ 1 главѣ въ 6-мъ пунктѣ напечатано: портовымъ и пограничнымъ таможнямъ чрезъ учрежденные форпосты и заставы выѣзжающихъ за границу партикулярныхъ людей и курьеровъ (кромѣ купечества), кои при себѣ не болѣе ста червонныхъ и золотые и серебряные часы, табакерки, шпаги, пряжки и тому подобныя для своего единственнаго употребленія, а не для продажи, и одинакимъ числомъ имѣть будутъ, пропускать безъ задержанія и не требуя съ тѣхъ со всего вышеозначеннаго никакихъ пошлинъ, а ежели у кого явятся сверхъ того излишнія, оныя у нихъ конфисковать и исполненіе де чинить въ пропускѣ червонныхъ такъ, какъ выше предписано. 3) Чрезъ лежащее къ Польской области болото мостъ, по апробаціи Правительствующаго Сената, построенъ опредѣленными отъ малороссійскихъ полковъ для дѣланія по границѣ дорогъ, засѣкъ, рогатокъ и гатей, казаками, котораго въ длину имѣетъ быть не менѣе двухъ верстъ, впредь по такой не малой длинѣ всякій годъ починки конечно требовать будетъ, а ежели его безъ починки оставить, то портовой дорогѣ и учрежденной таможнѣ на ономъ мѣстѣ быть не можно; того ради оную починку кому и изъ какой суммы употреблять, а для лучшаго, чтобъ въ проѣздѣ остановки не было, то содержаніе и починку моста слѣдуетъ поручить на таможню. 4) Въ селѣ Вышковѣ надлежитъ быть вседневному рынку для продажи съѣстныхъ и харчевыхъ припасовъ, сѣна и дровъ и прочаго, чтобъ живущіе по службѣ въ томъ селѣ Вышковѣ, а наипаче слѣдующіе какъ изъ Россіи за границу, такъ и изъ-за границы въ Россію купечество не могли несть неудовольствія, и чтобъ отъ Кіевской Губернской Канцеляріи публиковать, дабы съѣстными харчевыми припасами, съ сѣномъ и дровами и прочимъ, хотя бъ и не Кіево-Печерской лавры, но и посторонніе изъ разныхъ мѣстъ, жители могли пріѣзжать и продавать въ томъ селѣ Вышковѣ повольною цѣною. А по мнѣнію помянутаго тайнаго совѣтника и вице-губернатора написано: на 1 пунктъ: Кіево-Печерской лавры при Вышковской пограничной таможнѣ перевозъ, для показанныхъ отъ директора Самойлова резоновъ, содержать отъ той таможни и въ вѣдомствѣ и смотрѣніи и всякую починку и въ добромъ состояніи имѣть, а лѣсъ расчистить и мостъ вновь построить для народной, а паче для купеческой, на обѣ стороны въ проѣздѣ пользы за благо признавается, ибо отъ такого добропорядочнаго перевоза содержанія и въ

казнѣ Ея Императорскаго Величества отъ того купечества имѣетъ быть пополненіе. На 2 пунктъ: какимъ образомъ въ пропускѣ червонныхъ поступать, предано въ наивысшее разсужденіе и опредѣленіе Правительствующему Сенату. На 3 пунктъ: мостъ, лежащій чрезъ болото къ Польской области, въ вѣдомствѣ содержать и всякую починку имѣть отъ пограничной Вышковской таможни казеннымъ коштомъ надлежитъ; понеже того казеннаго кошта имѣетъ быть невеликая сумма. А по послѣднему 4-му пункту: о всемъ вышеписанномъ Кіево-Печерской лавры къ архимандриту, чтобъ по необходимости въ селѣ Вышковѣ съѣстные и харчевые припасы и прочее содержали, отъ него тайнаго совѣтника и вице-губернатора писано. И представляетъ та Коммиссія, что въ вышеписанномъ со мнѣніемъ тайнаго совѣтника и вице-губернатора Костюрина по 1-му и по 3-му пунктамъ: о содержаніи при Вышковской таможнѣ перевоза, а чрезъ болото къ Польской области лежащаго моста въ вѣдомствѣ той таможни строеніемъ и починкою изъ таможеннаго сбора, для представленныхъ въ тѣхъ отъ директора Самойлова пунктахъ и во мнѣніи его, тайнаго совѣтника и вице-губернатора, Костюрина резоновъ, оная Коммиссія согласна; по 2-му пункту: о пропускѣ чрезъ учрежденные форпосты и заставы выѣзжающихъ за границы партикулярныхъ людей и курьеровъ (кромѣ купечества) съ положеннымъ числомъ по Таможенному Уставу 1 главы по 6 пункту червонныхъ, золотыхъ и серебряныхъ вещей, для единственнаго употребленія, должно той Вышковской пограничной таможнѣ поступать, какъ въ томъ пунктѣ напечатано, а не по прежнимъ указамъ; а по 4 пункту: въ селѣ Вышковѣ продажу какъ съѣстныхъ, харчевыхъ и прочихъ припасовъ, такъ сѣна и дровъ, ради живущихъ въ томъ селѣ таможенныхъ служителей и проѣзжающихъ купцовъ и прочихъ всякихъ чиновъ людей за границу и изъ-за границы, надлежитъ содержать, по силѣ того таможеннаго устава 10 главы 4 пункта, онаго села обывателямъ и крестьянству; и хотя объ ономъ отъ него, тайнаго совѣтника и вице-губернатора, Кіево-Печерской лавры къ архимандриту уже и писано, однако не соизволено-ль будетъ и изъ Правительствующаго Сената о томъ, куда надлежитъ, подтвердить, дабы проѣзжающіе чрезъ ту таможню съ товарами купеческіе и другихъ разныхъ чиновъ люди въ покупкѣ съѣстныхъ и прочихъ путевыхъ припасовъ и лошадинаго корму не могли претерпѣвать иногда по недостатку какой нужды. Приказали: о пропускѣ чрезъ форпосты и заставы выѣзжающихъ за границы партикулярныхъ людей и курьеровъ, кромѣ купечества, съ положеннымъ числомъ по таможенному уставу червонныхъ, золотыхъ и серебряныхъ вещей и о содержаніи въ селѣ Вышковѣ продажи какъ съѣстныхъ, харчевыхъ и прочихъ припасовъ, такъ сѣна и дровъ, того села обывателямъ и крестьянству, и о прочемъ о всемъ, учинить по вышеписанному той Коммиссіи представленію, токмо содержаніе при Вышковской таможнѣ перевоза и чрезъ болота къ Польской области лежащему мосту строеніемъ и починкою быть въ вѣдомствѣ Кіевской губерніи, а не въ таможенномъ.

(I П. С. З. № 10.787.)

---

24 Декабря 1757 года.

№ 288. *Доношеніе И. Шлаттера въ Правительствующій Сенатъ.* — **Объ отсутствіи въ архивахъ какихъ-либо свѣдѣній о чеканкѣ тинфовъ въ 1707 году.**

Сего Декабря 24 дня 1757 года увѣдомленъ я отъ статскаго совѣтника Неронова изъ Москвы на посланное отъ меня къ помянутому статскому совѣтнику сего Декабря 1 дня письмо, что онъ ради тѣхъ монетъ, которыя въ прошедшую польскую войну въ 1707 г. сдѣланы были, въ прежнихъ бергъ-коллежскихъ дѣлахъ весь архивъ при себѣ прилежно осматривалъ и отыскать объ нихъ никакого слѣду не могли, ибо прежнихъ годовъ дѣла бывшей Большой Казны по раздѣленіи монетныхъ дворовъ съ Бергъ-Коллегіею остались тогда всѣ въ той коллегіи въ Москвѣ и гдѣ оныя нынѣ, въ той-ли Коллегіи или въ большой пожаръ сгорѣли, не знаютъ; при Монетной Конторѣ большая часть дѣлъ по монетнымъ дворамъ съ 1719 года, какъ Бергъ-Коллегія начало свое возымѣла, хотя же при Монетной Конторѣ табель о передѣлѣ всей монеты съ 1702 года за рукою контролера Кириллова и есть, только о тѣхъ тинфахъ не упоминаетъ и по какому указу дѣланы и сколько сдѣлано числомъ и пробою, невѣдомо, были той монеты присылки обще съ другими въ 1722 и 1723 годахъ изъ Коллегіи для передѣла въ ходячую монету, онъ же статскій совѣтникъ конечно помнитъ, что о сдѣланіи ихъ именной указъ записанъ отъ думнаго дьяка Автамона Иванова; на сей же надобный случай сыскалось у него двѣ, которыя при семъ посылаются, и одну опробовалъ въ ней чистотѣ $46^{1}/_{3}$, а вѣсомъ $1^{45}/_{96}$, а можно видѣть, что были тяжелѣе, но чрезъ 50 лѣтъ такъ обтерты, что и портрета едва видѣть можно, а ходили оныя по 12 коп., польскіе же тинфы 1756 года, каковы ходятъ въ Ригѣ, по 18 коп., пробою 55, а вѣсомъ $1^{1}/_{3}$, полутинфы пробою 40 и, ежели оные будутъ надобны, то прислать онъ ихъ можетъ. На подлинномъ подписано тако Иванъ Шлаттеръ. Декабря 24 дня 1757 года.

(Моск. Архивъ М-ва Юстиціи, дѣла Сената, кн. № 33/8.134, лл. 225—226.)

---

14 Января 1758 года*).

№ 289. *Именной указъ.* — **О дѣланіи мѣдныхъ пятикопѣечниковъ по 16 рублей изъ пуда.**

Объявляется во всенародное извѣстіе. — Всемилостивѣйше указали Мы, для скораго передѣла мѣди въ деньги, дѣлать отнынѣ мѣдныя пятикопѣечники, расчисленіемъ въ вѣсу такъ, какъ и прочія мѣдныя монеты дѣлаются, а именно по 16 руб. изъ пуда, которымъ и повелѣваемъ во всемъ Нашемъ государствѣ въ народѣ ходить и во всякія казенные подати и платежи принимать; съ какимъ же оныя монеты изображеніемъ, какъ на одной, такъ и на другой сторонахъ дѣлаться имѣютъ, о томъ для извѣстія припечатаны при семъ знаки. *(Въ книгѣ чертежей и рисунковъ при I П. С. З. имѣются изображенія этихъ монетъ.)*

(I П. С. З. № 10.792.)

---

*) Печатанъ Февраля 5-го.

22 Января 1758 года.

№ 290. *Рапортъ изъ Монетной Канцеляріи въ Кабинетъ Ея Величества.* — **О представленіи Монетною Канцеляріею рублевика, выбитаго, штемпелемъ, вырѣзаннымъ вновь медальеромъ Дассье.**

Въ прошломъ 1757 году Ноября 10-го дня, въ Монетную Канцелярію кабинетъ-секретарь Морсочинковъ прибывъ, объявилъ, что Ея Императорское Величество указала вырѣзанной медальеромъ Дассіеромъ для печатанія монетъ штемпель отставить, а вмѣсто того вырѣзать ему, медальеру, вновь штемпель въ портретѣ Ея Императорскаго Величества и въ сборѣ и одеждѣ противъ изображенія, каковы рублевыя тисненія 1755 года монеты дѣланы, и по вырѣзаніи штемпеля, напечатавъ одну монету, взнести для высшей конфирмаціи Ея Императорскому Величеству.

И по силѣ онаго Ея Императорскаго Величества указу означеннымъ медальеромъ Дассіеромъ штемпель вновь вырѣзанъ, на которой напечатанную для поднесенія къ апробаціи Ея Императорскому Величеству рублевую монету во оный Кабинетъ при семъ Монетная Канцелярія прилагаетъ. Иванъ Шлаттеръ, Игнатій Юдинъ, Иванъ Нейманъ, Секретарь Петръ Мезенцевъ.

(Спб. Госуд. Архивъ М-ва Иностр. Дѣлъ, XIX разр., дѣло № 129, Т. VI, стр. 5.)

---

17 Февраля 1758 года.

№ 291. *Вѣдѣніе изъ Московской Сенатской Конторы въ Правительствующій Сенатъ.* — **Объ уплатѣ изъ наличныхъ на монетныхъ дворахъ денегъ 297.779 руб. 94 коп. мѣдною монетою въ обмѣнъ такой же суммы въ серебряной монетѣ, имѣющейся въ судебныхъ мѣстахъ.**

Сего Февраля 16 дня 1758 года въ сообщенномъ изъ Правительствующаго Сената въ Сенатскую Контору вѣдѣніи объявлено, что въ Правительствующемъ Сенатѣ по экстракту изъ протокола учрежденной при Дворѣ Ея Императорскаго Величества Конференціи отъ 4 сего Февраля опредѣлено: посылающемуся въ походъ по Высочайшему Ея Императорскаго Величества соизволенію обсерваціонному корпусу къ имѣющимся въ полкахъ наличнымъ деньгамъ на все оного корпуса содержаніе, а именно, жалованьемъ отъ 1 числа Марта, провіантомъ Іюля отъ 1-жъ, также и на прочія употребленія по Январь мѣсяцъ будущаго 1759 года назначенную сумму, двѣсти девяносто семь тысячъ семьсотъ семьдесятъ девять рублевъ девяносто четыре копѣйки, серебряною монетою отпустить въ С.-Петербургѣ отъ кригсъ-коммисара Мерлина изъ имѣющейся у него заграничной суммы и отдать кому принять опредѣлено будетъ отъ сенатора, генералъ-фельдцейхмейстера и кавалера, графа Петра Ивановича Шувалова, а вмѣсто оныхъ, отпускаемыхъ изъ заграничной суммы денегъ, къ возвращенію въ ту сумму толикое жъ число, двѣсти девяносто семь тысячъ семьсотъ семьдесятъ девять рублей девяносто четыре копѣйки, мѣдными деньгами въ Москвѣ изъ Монетной Экспедиціи состоящіе въ наличности принять и гдѣ въ наличіи есть въ Москвѣ въ судебныхъ мѣстахъ серебряная монета, обмѣнявъ тою серебряною монетою, отправить въ С.-Петербургъ къ оберъ-кригсъ-коммисару Мерлину отъ Сенатской Конторы немедленно, о чемъ изъ Правительствующаго Сената куда надлежало указъ посланъ. И по опредѣленію Сенатской Конторы велѣно: Правительствующаго Сената въ Контору находящейся въ Москвѣ Монетной Экспедиціи подать доношеніе, какъ наискорѣе: во оной Экспедиціи нынѣ мѣдной монеты коликое число въ наличности имѣется и на заплату означенной, ассигнованной въ здѣшнія мѣста, суммы достаточно-ль, ежели же будетъ недостаточно, сколько именно, и тотъ недостатокъ въ коликое время изъ передѣлу выйти можетъ. А Монетная Контора сего Февраля 18 дня 1758 года доношеніемъ съ приложеніемъ вѣдомости представляетъ, что наличные на монетномъ дворѣ незапечатанные кружки имѣютъ быть перепечатаны къ Марту мѣсяцу, показанная жъ требуемая сумма, двѣсти девяносто семь тысячъ семьсотъ семьдесятъ девять рублей девяносто четыре копѣйки, въ какое время сдѣлана быть можетъ, Монетной Конторѣ показать не можно, ибо: гладкіе кружки дѣлаются на заводахъ генералъ-аншефа, лейбъ-компаніи поручика, Бѣлого Орла и Святой Анны кавалера, графа Александра Ивановича Шувалова, съ которыхъ сколько и когда надѣлано бываетъ на монетный дворъ присылаются, гдѣ въ запечатаніи никакой остановки и медленія времени не бываетъ; на тѣхъ же заводахъ, какъ Правительствующаго Сената Контора изъ показанной вѣдомости усмотрѣть можетъ, мѣди въ остаткѣ семнадцать тысячъ пятьсотъ девяносто четыре пуда семь фунтовъ восемьдесятъ пять золотниковъ, изъ которой по передѣлу имѣетъ быть двѣсти восемьдесятъ одна тысяча пятьсотъ семь рублей пятнадцать копѣекъ, мѣдь же, привезенная въ караванѣ изъ Екатеринбурга, тридцать шесть тысячъ восемьсотъ семьдесятъ четыре пуда три фунта, коя за обмерзлостью остановилась при Дубенской пристани и нынѣ оттуда привозится на монетный дворъ на подводахъ, за опозданіемъ времени можетъ-ли нынѣшнимъ путемъ для передѣлу въ кружки на показанные графа Александра Ивановича Шувалова заводы отвезена быть, Монетная Контора не уповаетъ. Приказали: съ показанной приложенной вѣдомости въ Правительствующій Сенатъ при вѣдѣніи сообщать копіи и при томъ объявить, что по вышеписанному Правительствующаго Сената опредѣленію велѣно показанную сумму, двѣсти девяносто семь тысячъ семьсотъ семьдесятъ девять рублей девяносто четыре копѣйки, мѣдными деньгами принять въ Москвѣ изъ Монетной Экспедиціи состоящіе въ наличности и оную, обмѣнявъ въ судебныхъ мѣстахъ серебряною монетою, отправить въ С.-Петербургъ къ оберъ-кригсъ-коммисару Мерлину, но понеже по означенной, поданной изъ Монетной Конторы, вѣдомости значится: сего Февраля по 17 число на монетныхъ дворахъ налицо состоитъ мѣдныхъ грошевиковъ, запечатанныхъ и незапечатанныхъ, только двадцать шесть тысячъ семьсотъ шесть рублей пятьдесятъ копѣекъ, а въ разныя мѣста отпустить подлежитъ двѣсти тридцать пять тысячъ триста девяноста два рубля сорокъ четыре копѣйки три четверти, и изъ показаннаго количества въ отпускъ не достаетъ девяти тысячъ трехсотъ пятнадцати рублей девяносто четырехъ копѣекъ три четверти, да въ два города въ Торопецъ и въ Калугу слѣдуетъ отпустить же восемьдесятъ тысячъ, и съ оными въ отпускъ недостаточно восьмидесяти девяти тысячъ трехсотъ пятнадцати рублей девяносто четырехъ копѣекъ трехъ четвертей, и тако Сенатской Конторѣ тѣ ассигнованныя изъ Монетной Конторы мѣдной монеты деньги отпускомъ въ разныя мѣста остановить, а изъ оной Монетной Конторѣ

въ обмѣнъ на серебряную монету для отправленія въ С.-Петербургъ принять, не представя о томъ Правительствующему Сенату, опредѣленія учинить не можно, и требовать о томъ Правительствующаго Сената (непродолжительнаго) опредѣленія, а сколько въ прочихъ здѣшнихъ судебныхъ мѣстахъ по нынѣшнее число имѣется денежной казны, серебряной и мѣдной монеты, налицо, о томъ въ Сенатскую Контору изъ тѣхъ мѣстъ забираютъ вѣдомости и, что той казны по тѣмъ вѣдомостямъ въ наличности явится, о томъ Правительствующему Сенату имѣетъ быть представлено впредь, а чтобъ находящіеся при Дубенской пристани, привезенныя въ караванѣ изъ Екатеринбурга тридцать шесть тысячъ восемьсотъ семьдесятъ четыре пуда три фунта мѣди отъ Бергъ-Коллегіи въ Москву привезены и въ Монетную Контору были отданы, а тою конторою та мѣдь отъ Бергъ-Коллегіи была жъ принята и въ надлежащее мѣсто отправлена въ самой скорости, не упуская нынѣшняго зимняго удобнаго времени, о томъ въ Бергъ-Коллегію и въ Монетную Контору съ наикрѣпчайшимъ подтвержденіемъ послать указы. Февраля 18 дня 1758 года.

(Моск. Архивъ М-ва Юстиціи, дѣла Московской Сенатской Конторы по Секретной Экспедиціи, кн. № 8.060.)

Къ № 291. **ВѢДОМОСТЬ**

	Руб.	Коп.
Сего Февраля по 17 число на монетныхъ дворахъ налицо состоитъ мѣдныхъ грошевиковъ:		
запечатанныхъ	175.786	54
незапечатанныхъ гладкихъ кружковъ . .	50.289	96
Итого . .	226.076	50
Изъ того числа надлежитъ отпустить въ разныя мѣста, которыя и начитаются:		
въ обсерваціонный корпусъ въ число 51.371 р. 27 к. ½ достальныхъ	7.371	27¼
въ Каморъ-Коллегію за обмѣненную серебряную монету	25.000	—
въ Сибирской Приказъ за то жъ . . .	20.000	—
въ Каморъ-Коллегію по указу Правительствующаго Сената Конторы, вмѣсто отпущенныхъ въ обсерваціонный корпусъ серебряной монеты	19.206	45
на вексели		
Правительствующаго Сената оберъ-прокурору, господину Глѣбову	19.583	34
Генералъ-поручику, гофмаршалу и кавалеру, барону фонъ-Сиверсу	3.000	—
Лейбъ-гвардіи капитану Зиновьеву . . .	1.000	—
Итого .	95.161	06¼
Надлежитъ же заплатить въ Каморъ-Коллегію, въ Главный Коммисаріатъ, въ Соляную Контору, и въ другія разныя мѣста:		
за грошевики	80.114	01½
за копейки	60.117	37
Итого . .	140.231	38½
Всего надлежитъ отпустить	235.392	44¾
и показаннаго количества не достанетъ въ отпускѣ	9.315	94¾
По сообщеннымъ же промеморіямъ отъ производства о мѣдныхъ денгахъ, во первыхъ велѣно отпустить для переводу на вексели въ разные города и въ нѣкоторые уже 210.000 рублей и отправлены, а затѣмъ надлежитъ отпустить:		
въ Торопецъ	30.000	—
въ Калугу половинное число	50.000	—
Итого . .	80.000	—
и ежели оныя числить въ отпуску, то не достанетъ въ отпускѣ	89.315	94¾

А на заводахъ его сіятельства, генералъ-аншефа, Ея Императорскаго Величества лейбъ-компаніи поручика, дѣйствительнаго камергера, генералъ-адъютанта, обоихъ россійскихъ орденовъ Бѣлаго Орла и Святыя Анны кавалера, графа Александра Ивановича Шувалова нынѣ въ передѣлѣ мѣди 17.594 пуд. 7 фун. 85 золотн., изъ которой по передѣлѣ имѣетъ быть грошевиковъ 281.507 руб. 15 коп.

Камериръ Иванъ Яковлевъ.

(Моск. Архивъ М-ва Юстиціи, дѣла Московской Сенатской Конторы по Секретной Экспедиціи, кн. № 8.060.)

---

17 Марта 1758 года.

№ 292. *Сенатскій указъ.* — **О степеняхъ наказанія за тайную сплавку золота и серебра.**

Объявляется во всенародное извѣстіе. Понеже для порядочнаго произведенія золотаго и серебрянаго волоченаго и плащенаго, и сусальнаго мастерствъ, учреждены въ Россіи особыя фабрики, дабы чрезъ то миновать всякихъ вымысловъ и фальши въ добротѣ вещей, на которое дѣло и золото и серебро тѣхъ фабрикъ компанейщикамъ и фабрикантамъ повелѣно сплавливать при монетныхъ дворахъ, а кромѣ тѣхъ указныхъ фабрикантовъ другимъ людямъ того мастерства никому не производить, а ежели кто будетъ оное мастерство производить, кромѣ тѣхъ указныхъ фабрикантовъ, у таковыхъ сысканное золото и серебро и инструменты отбирать безденежно; также для лучшаго порядка, чтобъ и серебряныхъ дѣлъ мастера, какъ русскіе, такъ и иноземцы денегъ серебряныхъ не сплавливали, и въ разныхъ вещахъ серебра ниже указныхъ пробъ и безъ клейма въ продажу не употребляли, на всякія продаваемыя въ народъ вещи серебро мастеровымъ людямъ и рядовичамъ для сплавки въ указную пробу приносить въ пробовальныя палатки, въ которыхъ оное сплавливать съ запискою, а въ домахъ своихъ онымъ мастеровымъ и купецкимъ людямъ никому никакого серебра мимо той пробовальной палатки отнюдь не сплавливать; хотя жъ тѣ люди, которые явились въ противность тѣхъ указовъ въ дѣланіи означенныхъ мастерствъ и въ сплавкахъ въ домахъ потаенно золота и серебра надлежащимъ порядкомъ и штрафованы: но токмо не точію, чтобъ отъ того воздержалися, но паче оныхъ, Монетная Канцелярія представляла, умножается; отъ чего вышеозначеннымъ указнымъ фабрикантамъ въ произведеніи ихъ фабрикъ причиняютъ совершенный подрывъ, сверхъ же того не безсумнительно, что въ такомъ случаѣ оные, мо-

быть, въ то мастерство употребляютъ, скупая потаенно, и краденыя золотыя и серебряныя вещи, а между тѣмъ и мелкія серебряныя деньги. И того ради Правительствующій Сенатъ приказали: для прекращенія всѣхъ тѣхъ неуказныхъ производителей мастерствъ, дабы кромѣ вышепредписанныхъ указныхъ фабрикантовъ волоченаго и плащенаго, также и сусальнаго листоваго, золота и серебра никто производить не могъ и какъ серебра, такъ и золота, ни на какія мастерства въ домахъ мимо пробовальныхъ палатокъ потаенно плавить отнюдь не дерзали, подтвердить наикрѣпчайше; а ежели и за симъ указомъ таковые неуказные производители являться будутъ въ потаенныхъ сплавкахъ золота и серебра, такъ и въ произведеніи вышеупомянутыхъ мастерствъ, у оныхъ за первое преступленіе золото и серебро конфисковать и накрѣпко слѣдовать, не употребляли ль между тѣмъ краденыхъ церковныхъ вещей въ сплавку, а за второе и третіе преступленіе подлымъ людямъ и мастерамъ впредь до указа чинить наказаніе плетьми; а ежели въ такомъ же преступленіи въ четвертыя явятся: то съ таковыми поступать, какъ въ указахъ 1700 и 1733 годовъ за сдѣланіе товаровъ не въ указную пробу третичной штрафъ положенъ: бивъ кнутомъ, ссылать въ вѣчную работу на каторгу съ вырѣзаніемъ ноздрей, а дворы, лавки и животы брать въ казну. И, дабы о вышеписанномъ всякъ былъ свѣдомъ, о томъ публиковать во всемъ государствѣ печатными указами, о чемъ симъ и публикуется.

(I П. С. З. № 10.811.)

---

18 Мая 1758 года.

№ 293. *Указъ изъ Монетной Канцеляріи Московской Монетной Конторѣ.* — **О сдѣланіи въ Москвѣ и присылкѣ въ С.-Петербургъ 1.000 имперіаловъ и 2.000 полуимперіаловъ.**

По указу Ея Императорскаго Величества, Монетная Канцелярія, во исполненіе объявленнаго въ письмѣ къ статскому совѣтнику и Монетной Канцеляріи главному судьѣ Шлаттеру Кабинета Ея Императорскаго Величества отъ бухгалтера Ивана Желѣзнова Высочайшаго Ея Императорскаго Величества указа, объ обмѣнѣ двадцати тысячъ рублевъ серебряной монеты на золотые имперіалы и полуимперіалы, приказали: во оную Контору послать указъ, велѣть для взноса къ Ея Императорскому Величеству означенныхъ имперіаловъ и полуимперіаловъ, сдѣлавъ тамъ на монетномъ дворѣ изъ наличнаго золота имперіаловъ тысячу, полуимперіаловъ двѣ тысячи, прислать сюда въ Канцелярію съ нарочнымъ и за пристойнымъ конвоемъ въ самой крайней скорости, токмо при томъ Монетной Конторѣ крайне наблюдать, дабы оные сдѣланы были чистою и исправною работою, а не такъ, какъ присланные предъ симъ тысяча имперіаловъ неисправно сдѣланы, дабы за такую неисправность не послѣдовало отъ Ея Императорскаго Величества гнѣва. И Монетной Конторѣ учинить о томъ по сему Ея Императорскаго Величества указу.

(Архивъ Д-та Государ. Казнач-ва, Монетн. Отдѣл., указы Монетн. Канцеляріи, св. 5, № 184.)

---

21 Іюля 1758 года.

№ 294. *Высочайшій указъ.* — **Объ учрежденіи въ С.-Петербургѣ и Москвѣ Банковыхъ Конторъ для раздачи подъ вексель мѣдныхъ денегъ.**

Божіею милостію, Мы Елисаветъ Первая, Императрица и Самодержица Всероссійская и пр. и пр. и пр., объявляемъ во всенародное извѣстіе.

Съ какимъ усердіемъ Монаршеское Наше къ вѣрноподданнымъ Нашимъ милосердіе о облегченіи коммерціи хожденіемъ въ народѣ легчайшимъ образомъ дѣлаемой мѣдной монеты и о учрежденіи чрезъ вексельныя производства вѣрнаго казеннаго кредита, тако жъ и о развозѣ оной монеты двухъ милліоновъ рублей для того производства по городамъ, распростирается, о томъ уже изъ Нашихъ указовъ, во всенародное извѣстіе публикованныхъ, довольно извѣстно. А нынѣ Намъ сенаторъ, генералъ-фельдцейгмейстеръ и кавалеръ, графъ Шуваловъ, дабы то учрежденіе вексельнаго кредита служило не на одно только нынѣшнее время, ибо, когда мѣдной монеты назначенное число развезено и въ городахъ на вексели роздано, а вмѣсто того здѣсь и въ Москвѣ по тѣмъ векселямъ сумма серебряными въ казну получена и въ расходъ употреблена будетъ, слѣдственно тогда и переводъ оныхъ конецъ свой возметъ, но наивсегда переводъ чрезъ вексели по Монетной Экспедиціи денегъ былъ установленъ, подалъ предложеніе, которое Мы всемилостивѣйше конфирмовали и за весьма удобное и полезное признали, и указали чинить во всемъ по тому его предложенію слѣдующее: 1) Опредѣленные къ развозу по городамъ два милліона рублей здѣсь и въ Москвѣ непремѣннымъ банкомъ учреждаемъ на такомъ основаніи: когда оныхъ денегъ назначенное число въ городы развезено и тамъ на вексели отдаваемо будетъ, то для безперерывнаго оныхъ тамъ обращенія, и чтобъ впредь по городамъ развозки миновать, сему учреждающемуся банку для всегдашняго своего теченія въ надлежащее время здѣсь съ Адмиралтейскою Коллегіею, а въ Москвѣ съ Коммисаріатомъ и съ Каморъ-Коллегіею и съ прочими казенными мѣстами сношенія имѣть къ полученію подлинныхъ извѣстій, сколько они изъ тѣхъ городовъ денегъ (гдѣ мѣдная монета отъ банка находиться будетъ) и въ которыя времена получить должны, а по полученіи тѣхъ извѣстій сколько когда банкъ въ состояніи себя найдетъ и за благо для своего обращенія разсудитъ, столько суммы на тѣ сроки серебряною и мѣдною монетою въ помянутыя мѣста здѣсь и въ Москвѣ платить, а вмѣсто того и въ тѣ жъ сроки, или нѣсколько и прежде, въ городахъ толикое жъ число денегъ мѣдною, а въ случаѣ тѣхъ недостатка, и серебряною монетою въ свое вѣдомство принимать и въ раздачи на вексели употреблять, чрезъ что переводъ денегъ, не чиня уже больше развозки, послѣдуетъ и банкъ безперерывнымъ останется. И для того повелѣваемъ какъ здѣсь, такъ и въ Москвѣ, подъ особливомъ вѣдомствомъ Монетной Экспедиціи быть Банковымъ Конторамъ, коимъ и именоваться Банковыми Конторами Вексельнаго Производства для обращенія внутри государства мѣдныхъ денегъ и въ тѣхъ содержанія баланса. 2) Въ помянутую раздачу на вексели, сверхъ купечества, включаемъ помѣщиковъ, фабрикантовъ и заводчиковъ, которымъ и повелѣваемъ такъ, какъ и купцамъ, во всѣхъ тѣхъ городахъ, гдѣ для раздачи на вексели мѣдныя деньги имѣются на годо-

вой срокъ, со взятьемъ по шести процентовъ, раздавать, съ такимъ при томъ еще облегченіемъ, чтобъ въ платежъ по присланнымъ изъ городовъ векселямъ въ мѣдной банкъ въ Москвѣ и въ С.-Петербургѣ при серебряной монетѣ по желанію плательщиковъ четвертую часть, больше или меньше, и мѣдными деньгами принимать; равнымъ образомъ и въ городахъ по присланнымъ векселямъ то жъ исполнять. 3) Дозволяемъ всѣмъ капиталистамъ какъ въ сей новоучреждающійся банкъ, такъ и въ прочіе государственные банки, въ которой они похотятъ деньги во интересъ отдавать, съ тѣмъ, чтобъ оныя такъ, какъ и казенныя изъ банковъ, совсѣмъ съ равными предосторожностями въ процентъ отданы были, за что банкъ на всѣ свои расходы и страхъ имѣетъ съ отдачами оныхъ денегъ получать одинъ процентъ, а прочіе тѣмъ капиталистамъ отдавать, или, по ихъ желанію, и паки тѣ процентныя деньги въ займы раздавать; ежели жъ тотъ, кто въ банкъ деньги въ интересъ отдастъ, пожелаетъ не токмо проценты, но и весь положенной капиталъ изъ банка взять, то онъ о томъ долженъ за годъ въ банкѣ объявить. 4) Когда изъ такихъ купцовъ, которые въ С.-Петербургѣ, въ Москвѣ, Ярославлѣ и въ прочихъ городахъ имѣютъ важную коммерцію, пожелаетъ положить кто въ банкъ знатную сумму наличныхъ мѣдныхъ денегъ, которыя ему въ домѣ хранить всякимъ страхамъ и трудности подвержено, оныя повелѣваемъ въ ихъ пользу потому жъ въ Банковыя Конторы принимать и объявляемую сумму записывать на особливой страницѣ въ главную банковую книгу въ приходъ, а отдатчику давать банковой конторы бухгалтеру за своимъ и присутствующихъ той конторы подписаніемъ расписку и, когда случится, что оной купецъ, которой деньги отдавать будетъ другому купцу, нѣкоторую сумму за какой-нибудь товаръ заплатить долженъ, то оныхъ обоимъ купцамъ идти въ Банковую Контору, или посылать ихъ прикащиковъ съ данною первому купцу распискою, а въ той конторѣ столько на его страницу въ расходъ писать, сколько онъ другому купцу платить долженъ, первую жъ данную ему расписку отдавать въ Банковую Контору, а получать за онымъ расходомъ на остатокъ новую расписку; а другой купецъ ежели мѣдную монету изъ банка натурою принимать не желаетъ, то давать ему такую жъ приходную и расходную страницу въ главной банковой книгѣ и расписку на записанную въ приходъ сумму такъ, какъ первому купцу дана была, и записывать на его страницу столько въ приходъ, сколько онъ въ платежъ выключаю изъ прихода отъ перваго купца получилъ, и такъ оное происходить можетъ въ нѣсколько минутъ безъ всякаго счету отягощенія и убытка; также когда купцу изъ казеннаго мѣста должно мѣдныхъ денегъ принимать, а онъ ихъ натурою принимать нужды не имѣетъ, тогда давать ему ассигнацію на Банковую Контору, а оной конторѣ вмѣсто денегъ записывать на его купеческой въ банковой книгѣ страницѣ въ приходъ, а дать ему банковую расписку; а кто изъ банку натурою мѣдныя деньги получить желаетъ, оному тогда ассигнаціи на тѣ казенныя мѣста давать, которыя Банковой Конторѣ должны. 5) И о томъ, также и, дабы буде Монетная Экспедиція или показанныя Банковыя Конторы отъ присутственныхъ мѣстъ, или отъ кого надлежитъ, къ полезному теченію сего Нашего узаконенія какое сношеніе и требованіе имѣть будутъ, то онымъ чинить такъ, какъ и въ публикованномъ Нашемъ 1757 г. Ноября 6 дня, объ отдачѣ мѣдныхъ денегъ на вексели, указѣ изъяснено, немедленное исполненіе, подъ опасеніемъ за неисполненіе неупустительнаго штрафа, повелѣли во всемъ Нашемъ государствѣ публиковать печатными указами.

(Моск. Архивъ М-ва Юстиціи, дѣла Сената по Монетн. Канцеляріи, кн. № 377/2.860, л. 755.)

25 Сентября 1758 года.

№ 295. *Опредѣленіе Монетной Канцеляріи.* — **О переводѣ рисовальнаго ученика Ѳеодора Алексѣева съ фарфоровыхъ заводовъ въ Монетную Канцелярію для рисованія монетъ и медалей.**

1758 года Сентября 25 дня въ Монетной Канцеляріи статскій совѣтникъ и оной Канцеляріи главный судья, господинъ Шлаттеръ, предлагалъ словесно, что здѣсь при монетномъ дворѣ не токмо для рисованія медальныхъ инвенцій учреждающейся о славныхъ дѣлахъ блаженныя и вѣчной славы достойныя памяти Государя Императора Петра Великаго всей медальной исторіи, но и со всѣхъ, дѣланныхъ отъ рожденія сего Великаго Монарха, медалей и монетъ изображеній къ рисовкѣ жъ неотмѣнно потребенъ быть рисовальный мастеръ, а понеже вѣдомства Кабинета Ея Императорскаго Величества при фарфоровыхъ заводахъ находится рисовальный ученикъ Ѳедоръ Алексѣевъ, который тому искусству достаточенъ и жалованья ему производится по шестидесяти рублевъ въ годъ, чего ради, дабы дозволено было его для вышепоказанной надобности потому, что онъ находится отъ дѣлъ свободенъ, при Монетной Канцеляріи опредѣлить, докладывалъ онъ Кабинету Ея Императорскаго Величества, почему отъ онаго Кабинета дозволеніе въ томъ и дано; того ради по указу Ея Императорскаго Величества Монетная Канцелярія приказали оному рисовальному ученику Алексѣеву для вышеозначеннаго рисованія медальныхъ инвенцій и съ медалей и монетъ изображеній быть отнынѣ въ вѣдомствѣ Монетной Канцеляріи и производить ему Ея Императорскаго Величества жалованья по вышеписанному окладу по шестидесяти рублевъ въ годъ съ прочими Монетной Канцеляріи служителями изъ суммы оной Канцеляріи, о чемъ ему сіе опредѣленіе объявить съ подпискою. Когда же оный ученикъ Алексѣевъ обратно отъ Кабинета къ показанному дѣлу востребуется, тогда онъ и отосланъ быть можетъ. Подлинной за подписаніемъ Монетной Канцеляріи подписанъ Сентября 30 дня 1758 года. *Иванъ Шлаттеръ, Игнатій Юдинъ, Иванъ Нейманъ, секретарь Петръ Мезенцевъ.*

(С.-Петербургскій Государственный Архивъ Мин. Иностранныхъ Дѣлъ, XIX разр., дѣло № 129, т. VI.)

7 Октября 1758 года*).

№ 296. *Именной указъ, объявленный Сенату дежурнымъ генералъ-адъютантомъ Бутурлинымъ.* — **О дѣланіи рублевой монеты.**

Ея Императорское Величество Высочайше, противъ посланнаго при семъ Ея Величества портрета, указать соизволила: дѣлать рублевую монету, а надписи быть противъ того, какъ и донынѣ на рублевикахъ дѣлалось; кое Высочайшее Императорское повелѣніе къ непремѣнному исполненію чрезъ сіе и сообщается.

(I П. С. З. № 10.885.)

*) Сенатскій указъ состоялся 12 Октября.

8 Октября 1758 года.

№ 297. *Именной указъ.* — **О принятіи на обмѣнъ въ казну копѣекъ, передѣланныхъ изъ пятикопѣечниковъ, въ годовой срокъ и о пріемѣ сей монеты по истеченіи срока на вѣсъ, платя по 6 руб. за пудъ.**

Объявляемъ всѣмъ Нашимъ вѣрнымъ подданнымъ. По публикованному въ прошломъ 1757 году Апрѣля 8 числа Нашему указу, принятію и обмѣну въ казну сдѣланнымъ изъ пятикопѣечниковъ перепечатаннымъ копѣйкамъ полуторагодный срокъ миновать имѣетъ сего года Октября 8 дня, объявленныя же копѣйки еще въ казну изъ народа не всѣ вступили; того ради Всемилостивѣйше указали Мы: во всемъ Нашемъ государствѣ, по прошествіи показаннаго, назначеннаго прежде къ хожденію въ народѣ тѣмъ копѣйкамъ, срока, то-есть 8 числа Октября сего года, впредь хожденіе имѣть отъ публикованія сего Нашего указа еще полгода; а чтобъ оныя копѣйки всѣ изъ народа въ казну вступить могли и тѣ люди, которые въ рукахъ ихъ имѣютъ, убытка не понесли, то повелѣваемъ во всѣхъ мѣстахъ во всякіе сборы и подати, въ казну Нашу и платежи, принимать, а кому въ подати и платежи отдавать случая не будетъ, у тѣхъ обмѣнивать на другую монету, копѣйка за копѣйку, продолжая срокъ отъ публикованія жъ указа цѣлый годъ, а изъ тѣхъ мѣстъ, куда оныя вступятъ, для перепечатыванія отсылать на монетные дворы въ Екатеринбургъ, въ Москву и въ С.-Петербургъ, куда по близости способнѣе, съ показаніемъ употребленнаго расхода на провозъ, за который съ монетныхъ дворовъ платить въ тѣ мѣста копѣйка жъ за копѣйку, и сверхъ того и за употребленные за провозъ расходы; ежели жъ кто и въ оный срокъ не объявитъ, а принесетъ уже послѣ того годоваго сроку: то тѣмъ за оныя платить тогда только по 6 руб. за пудъ, о чемъ повелѣли Мы во всемъ Нашемъ государствѣ публиковать печатными указами.

(I П. С. З. № 10.887.)

---

9 Ноября 1758 года.

№ 298. *Указъ изъ Сенатской Конторы въ Юстицъ-Коллегію.* — **Объ обмѣнѣ въ судебныхъ мѣстахъ на серебряную монету 341.527 руб. 66 коп. мѣдной монеты изъ суммъ Главнаго Коммисаріата.**

Сего 1758 года Іюня 5, да Августа 24 чиселъ, по опредѣленіямъ Правительствующаго Сената Конторы, велѣно Главному Коммисаріату, въ силу сообщенныхъ изъ Правительствующаго Сената вѣдѣній, для отправленія къ довольствію состоящей за границею арміи Ея Императорскаго Величества жалованьемъ, такожъ на заготовленіе провіанта и фуража, въ подлежащую отъ онаго Коммисаріата сумму, въ шестьсотъ тысячъ рублевъ, изъ имѣющейся во ономъ Коммисаріатѣ наличной мѣдной монеты обмѣнить на серебряную монету и отпустить въ здѣшнія судебныя мѣста по первому—двѣсти двадцать тысячъ сто тридцать четыре рубля; по второму—сто двадцать одна тысяча триста девяносто три рубля шестьдесятъ шесть копѣекъ, а тѣмъ мѣстамъ по принятіи той мѣдной монеты толикоежъ число отдать въ Главный Коммисаріатъ серебряною монетою въ самой крайней скорости, о чемъ въ Главный Коммисаріатъ и въ прочія судебныя мѣста, куда о чемъ надлежало, указы посланы. А минувшаго Октября 14 дня въ сообщенномъ изъ Правительствующаго Сената въ Сенатскую Контору вѣдѣніи объявлено: въ Правительствующемъ де Сенатѣ по репорту Главнаго Коммисаріата коимъ представлялъ, что во отправленіи къ заграничной арміи серебряною монетою денежной казны происходитъ остановка за неотпускомъ оной въ Москвѣ изъ присутственныхъ мѣстъ, пока на обмѣнъ мѣдная монета въ тѣ мѣста принята будетъ, и что оную мѣдную монету присланные изъ Московской Адмиралтейской Конторы счетчики принимаютъ весьма медлительно, и чтобъ во первыхъ серебряную монету повелѣно было присылать, а потомъ мѣдную изъ Коммисаріата принимать, опредѣлено, для наискорѣйшаго къ заграничной арміи и въ Ригу денежной казны серебряною монетою отправленія, на обмѣнъ изъ Коммисаріата мѣдныя деньги въ здѣшнія присутственныя мѣста принимать съ крайнимъ поспѣшеніемъ, и вмѣсто оныхъ серебряную монету отдавать, не удерживая ни малаго времени, дабы во отправленіи той денежной казны серебряною монетою никакого промедленія и упущенія времени отнюдь не было, и о томъ отъ Сенатской Конторы куда надлежитъ наикрѣпчайше указами подтвердить; о чемъ де изъ Правительствующаго Сената въ Главный Коммисаріатъ указъ посланъ. И по указу Ея Императорскаго Величества, Правительствующаго Сената Контора приказали: чтобъ впредь для наискорѣйшаго къ къ заграничной арміи и въ Ригу денежной казны серебряною монетою отправленія здѣшнія судебныя мѣста изъ Коммисаріата мѣдныя деньги съ крайнимъ поспѣшеніемъ принимали и вмѣсто оныхъ во оный Коммисаріатъ серебряною монетою, не удерживая ни малаго времени, какъ въ вышеписанномъ Правительствующаго Сената опредѣленіи объявлено, отдавали, о томъ въ принадлежащія здѣсь судебныя мѣста подтвердить указами и Юстицъ-Коллегіи чинить о томъ по сему Ея Императорскаго Величества указу, и куда подлежало, такожъ въ Главный Коммисаріатъ для вѣдома, указы посланы. Ноября 9 дня 1758 году.

(Моск. Архивъ М-ва Юстиціи, дѣла Московской Сенатской Конторы по Секретной Экспедиціи, кн. № 8.060.)

---

12 Января 1759 года.

№ 299. *Опредѣленіе Монетной Канцеляріи.* — **О назначеніи рисовальнаго ученика Федора Алексѣева рисовальнымъ мастеромъ при Монетной Канцеляріи и порученіи рѣзьбы медальныхъ штемпелей Самуилу Юдину, а монетныхъ Тимофею Иванову.**

По указу Ея Императорскаго Величества Монетная Канцелярія имѣя разсужденіе, что по опредѣленію оной Канцеляріи, Сентября 25-го дня минувшаго 1758 года, велѣно рисовальному ученику Федору Алексѣеву, который находился въ вѣдомствѣ Кабинета Ея Императорскаго Величества при фарфоровыхъ заводахъ, и по способности отъ того дѣла дозволено его опредѣлить при Монетной Канцеляріи, быть ему въ вѣдомствѣ оной Канцеляріи для рисованія медальныхъ инвенцій учреждающейся о главныхъ дѣлахъ блаженныя и вѣчнодостойныя памяти Государя Императора Петра Великаго всей медальной исторіи и производить ему жалованья по прежнему окладу, по чему онъ получалъ по шестидесяти рублевъ въ годъ, а понеже по усмотрѣнію нынѣ Монетной Канцеляріи нарисованныхъ имъ медальныхъ инвен-

*

цій оной Алексѣевъ въ томъ рисовальномъ искусствѣ состоитъ весьма достаточенъ, за что и достоенъ онъ быть рисовальнымъ мастеромъ, того ради приказали:

1-е. Оному Алексѣеву за то его достаточное искусство, дабы онъ и вящше же въ томъ раченіе прилагалъ, быть рисовальнаго дѣла мастеромъ, о чемъ сказавъ указъ, привесть къ присягѣ и съ нынѣшняго 1759 году производить ему Ея Императорскаго Величества жалованья изъ суммы Монетной Канцеляріи по сту по двадцати рублевъ въ годъ и обучать ему, Алексѣеву, находящихся при монетномъ дворѣ при медальномъ и рѣзномъ дѣлѣ учениковъ тому рисовальному искусству съ крайнимъ прилежаніемъ, дабы они совершенно то искусство знать могли.

2-е. Понеже здѣсь при монетномъ дворѣ обрѣтается два медалерныхъ мастера, Самойло Юдинъ и Тимофей Ивановъ, изъ которыхъ помянутый Юдинъ по большей части употребляется въ медальномъ дѣлѣ, того ради отнынѣ ему Юдину быть при исправленіи того медальнаго дѣла, чего ради всѣ медальные штемпели имѣть въ своемъ смотрѣніи и къ тому медальному дѣлу и учениковъ отобрать годныхъ; а помянутому Тимофею Иванову быть у исправленія монетныхъ штемпелей съ достальными учениками и крайне наблюдать, дабы тѣ монетные штемпели исправною и чистою работою вырѣзываны были, о чемъ къ нимъ, медалернымъ мастерамъ, также для вѣдома и монетнаго двора къ служителямъ, послать указъ, а когда повелится дѣлать новой инвенціи монеты, тогда образцовые штемпели вырѣзывать помянутому же Юдину, о чемъ и въ указахъ написать.

Подлинный за подписаніемъ Монетной Канцеляріи подписанъ Января 16-го числа 1759 года.

Иванъ Шлатеръ, Игнатій Юдинъ, Иванъ Нейманъ.

(СПБ. Государ. Архивъ М-ва Иностр. Дѣлъ, XII разр., дѣло № 129, т. VI.)

---

31 Марта 1759 года.

№ 300. *Указъ изъ Монетной Канцеляріи Московской Монетной Конторѣ.* — **Объ установленіи задѣльной платы за выдѣлку въ Москвѣ червонцевъ и рублевиковъ.**

По указу Ея Императорскаго Величества, Монетная Канцелярія, по доношенію оной Конторы и по приложенному при томъ экстракту, о произведенныхъ тамъ, въ силу Монетной Канцеляріи указовъ (о которыхъ объявлены именной Ея Императорскаго Величества и Правительствующаго Сената указы-жъ), пробирнымъ мастеромъ Егоромъ Ивановымъ въ 1756 и 1757 годахъ золотыхъ десяти, пяти и двурублевыхъ и полтинныхъ монетъ передѣлахъ, и о установленіи за передѣлы упомянутыхъ двурублевыхъ и рублевыхъ монетъ задѣльныхъ цѣнъ, и онымъ доношеніемъ мнѣніе оная Контора представляетъ: какъ за оныя, сдѣланныя въ упомянутомъ передѣлѣ, такъ и впредь которыя производиться будутъ, за двурублевыя и рублевыя монеты задѣльныя деньги надлежитъ съ угаромъ и съ расходомъ установить и производить такъ, какъ во мнѣніи тамошнихъ пробиреровъ показано, а именно: за двурублевыя, считая противъ установленнаго указомъ Правительствующаго Сената Апрѣля 8 дня 1753 года по двѣ копѣйки съ половиною съ червоннаго цѣны, съ фунта по три рубля пятнадцати копѣекъ, а за рублевыя (противъ произведеннаго изъ трехъ пудъ передѣла) съ фунта жъ по четыре рубля пятидесяти копѣекъ, чтобъ монетчики оными задѣльными были довольны; и показанныя по тому экстракту по расчисленію за передѣлъ четырехъ сортовъ, то есть десяти, пяти, двурублевыхъ и рублевыхъ монетъ, задѣльныя деньги пятьсотъ пять рублевъ тридцать одну копѣйку съ половиною бывшимъ при томъ передѣлѣ монетчикамъ, вычтя изъ того, ежели на комъ есть за прежніе передѣлы доимки, выдать; за сдѣланныя рублевыя и полтинныя и съ гладкими кружками изъ трехъ пудъ золота монеты, хотя оныя, въ силу Монетной Канцеляріи указа, дѣломъ и отставлены и передѣланы паки въ рублевыя и двурублевыя монеты съ послѣдующимъ другимъ нынѣ происходимымъ изображеніемъ, и монетчики при томъ дѣлѣ, которое происходило съ крайнею строгостью, въ работѣ обращались денно и ночно, чтобъ они за такой ихъ трудъ безъ награжденія оставлены не были, показанную по расчисленію сумму семьдесятъ четыре рубля пятьдесятъ копѣекъ съ четвертью надлежитъ выдать же, и требовала указа, приказали: въ оную Контору послать указъ и велѣть за передѣлъ впредь вышеозначенныхъ золотыхъ монетъ цѣну и съ угаромъ и задѣльными установить и производить, а именно: за двухрублевыя по означенному, представленному отъ оной Конторы, числу по три рубля пятнадцати копѣекъ, а за рублевыя противъ представленной по здѣшнему положенію цѣны, что тамъ противъ здѣшняго какъ припасы, такъ и наемные работные люди, дешевле бываютъ, съ уменьшеніемъ, а именно по четыре рубля за фунтъ, чего ради и за показанный по эстракту четырехъ сортовъ передѣлъ монетъ по тѣмъ установленнымъ цѣнамъ, также и за полтинныя монеты по расчисленію, что по представленной цѣнѣ причтется монетчикамъ, и выдачу произвесть и по исполненіи репортовать, и Монетной Конторѣ учинить о томъ по сему Ея Императорскаго Величества указу. 31 Марта 1759 года.

Иванъ Шлаттеръ.

(Архивъ Д-та Государ. Казнач-ва Монетн. Отдѣл., указы Монетн. Канцеляріи, св. 6, № 50.)

---

29 Апрѣля 1759 года.

№ 301. *Указъ изъ Конторы Правительствующаго Сената Монетной Конторѣ.* — **О доставленіи изъ всѣхъ судебныхъ мѣстъ въ Главный Коммисаріатъ еженедѣльныхъ вѣдомостей о количествѣ поступившей въ нихъ серебряной монеты.**

Сего Апрѣля 9 дня, въ силу сообщеннаго изъ Правительствующаго Сената въ Сенатскую Контору вѣдѣнія, посланными изъ оной Сенатской Конторы въ здѣшнія судебныя мѣста указами велѣно: для скорѣйшаго отправленія ко удовольствію состоящей за границею арміи на жалованье и на прочіе, зависящіе отъ Коммисаріата, расходы въ число подлежащей суммы, по требованіямъ того Главнаго Коммисаріата изо всѣхъ здѣшнихъ присутственныхъ мѣстъ наличную серебряную монету, за исключеніемъ только во опредѣленный отпускъ на заграничную армію и въ комнату Ея Императорскаго Величества, всю достальную нынѣ отдать и впредь, сколь скоро куда въ приходъ вступитъ, по тому-жъ отдавать въ оный Коммисаріатъ, безъ наималѣйшаго задержанія и не имѣя никакихъ отговорокъ, а вмѣсто той серебряной монеты толикое-жъ число изъ Коммисаріата въ тѣ мѣста мѣдными деньгами возвращать по тому жъ безъ

всякаго промедленія, и сколько откуда той серебряной монеты отпущено, а изъ Коммисаріата мѣдными деньгами принято будетъ, изо всѣхъ мѣстъ въ Сенатскую Контору репортовать, о чемъ и въ Главный Коммисаріатъ указъ посланъ же. А нынѣ поданнымъ въ Сенатскую Контору оный Коммисаріатъ доношеніемъ требовалъ, дабы соблаговолено было, сколько нынѣ изъ присутственныхъ въ Москвѣ мѣстъ, въ силу Правительствующаго Сената указа, налицо состоящихъ серебряныхъ денегъ къ обмѣну назначено будетъ, Коммисаріатъ увѣдомить, а и впредь, собирая Правительствующаго Сената въ Контору о серебряной въ тѣхъ мѣстахъ монетѣ семидневныя вѣдомости, Коммисаріату о числѣ оной давать знать, по чему бы видя, Коммисаріатъ къ отправкѣ оной могъ надлежащія команды заблаговременно въ приготовленіи имѣть. Того ради, по указу Ея Императорскаго Величества, Правительствующаго Сената Контора приказали: коликое число нынѣ въ здѣшнихъ судебныхъ мѣстахъ серебряной монеты налицо состоитъ и куда въ опредѣленные отпуски и расходы слѣдуютъ, о томъ изъ послѣдне поданныхъ въ Сенатскую Контору семидневныхъ репортовъ, исключая только ту монету, коя слѣдуетъ въ отпускъ на заграничную армію и въ комнату Ея Императорскаго Величества, сочиня вѣдомость, отослать въ Главный Коммисаріатъ при указѣ немедленно, а въ находящіяся здѣсь судебныя мѣста послать указы жъ, велѣть о вступившей въ тѣ мѣста серебряной монетѣ, каковы въ Сенатскую Контору семидневные репорты подаются, таковы жъ вѣдомости, за исключеніемъ таковой же серебряной монеты въ отпускъ на заграничную армію и въ комнату Ея Императорскаго Величества, отсылать и въ Главный Коммисаріатъ по прошествіи каждой недѣли на другой день неотмѣнно, дабы Коммисаріатъ объ оной суммѣ могъ знать и къ отправленію оной заблаговременно надлежащую команду имѣть, и въ обмѣнѣ тѣмъ судебнымъ мѣстамъ поступать по вышеозначеннымъ прежде посланнымъ указамъ непремѣнно, и Монетной Конторѣ чинить о томъ по сему Ея Императорскаго Величества указу, а въ обрѣтающіяся здѣсь коллегіи, канцеляріи, конторы и приказы и въ Главный Коммисаріатъ указы посланы и въ Правительствующій Сенатъ вѣдѣніе сообщено.

29 Апрѣля 1759 года.

(Архивъ Д-та Государ. Казнач-ва, Монетн. Отдѣл., указы Монетной Канцеляріи, св. 6, № 60.)

---

25 Іюня 1759 года.

№ 302. *Именной указъ, данный генералъ-фельдцейгмейстеру, графу Шувалову.* — **О дозволеніи выдавать на Екатеринбургскихъ заводахъ выходящія изъ передѣла мѣдныя деньги, съ обязанностію пріемщиковъ вносить въ С.-Петербургѣ одну треть серебряною, а двѣ трети мѣдною монетою.**

Изысканной и представленной въ реляціи вашей отъ 22 сего мѣсяца, для избѣжанія какъ случающихся при перевозѣ въ С.-Петербургъ мѣдныхъ денегъ расходовъ, такъ особливо въ полученіи въ казну Нашу серебряной монеты вмѣсто мѣдной, и чтобъ вѣрно въ назначенныя времена деньги здѣсь поступали, ближайшій способъ, то-есть, чтобъ дозволить охочимъ людямъ нѣкоторую сумму или всѣ изъ передѣла выходящія деньги повсегодно, пока оный передѣлъ производиться имѣетъ, въ Екатеринбургѣ принимать, платя въ С.-Петербургѣ одну треть серебряною, а двѣ трети мѣдною монетою, и прочее Всевысочайше апробуя, повелѣваемъ вамъ дѣйствительно по тому исполнять, наблюдая при томъ, чтобъ симъ раздаваемымъ деньгамъ отнюдь ни малой утраты послѣдовать не могло.

(I П. С. З. № 10.966.)

---

22 Сентября 1759 года.

№ 303. *Опредѣленіе Канцеляріи Главной Артиллеріи и Фортификаціи.* — **О составленіи вѣдомости, сколько въ С.-Петербургѣ и Москвѣ имѣется въ наличности артиллерійской мѣди за отсылкою негодныхъ орудій въ денежный передѣлъ.**

1759 г. Сентября въ 22 день. Въ предложеніи отъ его сіятельства, г-на генералъ-фельдцейгмейстера и кавалера, графа Петра Ивановича Шувалова сего Сентября 16 дня на представленіе Канцеляріи Артиллеріи и Фортификаціи о недостаткѣ денегъ на разныя во артиллерійскомъ и инженерномъ корпусѣ исправленія и объ отпускѣ на чрезвычайные по нынѣшнему военному времени расходы и о прочемъ объявлено, что отъ его сіятельства представлено было на сихъ дняхъ о томъ всеподданнѣйшею реляціею съ способомъ, какимъ образомъ артиллерію деньгами снабдить, на что и Высочайшій рескриптъ получилъ, коимъ то представленіе апробовано и повелѣно всю надлежащую какъ во артиллерію, такъ и во инженерный корпусъ, долговую сумму сдѣлать мѣдною монетою изъ имѣющейся во артиллеріи въ разной сверхъ штатовъ и учрежденій состоящихъ орудіяхъ, однако жъ, кромѣ тѣхъ, кои по усмотрѣнію его во арсеналахъ хранимы быть должны, а въ случаѣ недостающаго числа изъ получаемой съ заводовъ мѣди, и для того всѣ имѣющіеся на Штатсъ-Конторѣ и на другихъ мѣстахъ, на которыхъ ассигнаціи учинены будутъ, долги съ оныхъ сложить, а какъ при томъ требовалъ объ отпускѣ на нынѣшній годъ въ артиллерію на нужнѣйшія исправленія нѣкоторой суммы денегъ, то Правительствующему Сенату велѣно во артиллерію, какъ возможно скорѣе, отпустить 50.000 рублей, а затѣмъ достальные въ число 520.000 руб. по пріемѣ изъ Монетной Экспедиціи на тѣ жъ нужныя чрезвычайныя исправленія употреблены, а вмѣсто того вступающія изъ передѣлу деньги на прочіе расходы держаны быть имѣютъ; при чемъ велѣно на исправленіе жъ всѣхъ прочихъ во обоихъ корпусахъ, какъ артиллерійскомъ, такъ и инженерномъ, надобностей до тѣхъ поръ, пока дѣйствительно изъ передѣлу артиллерійской мѣди деньги выходить будутъ, взять изъ передѣлу 12.000.000 изъ числа той суммы, которая за прочими распоряженіями въ казну вступить назначена, а вмѣсто сего по времени, какъ только нужное исправится, въ показанное число додѣлать, и, прилагая съ помянутой реляціи и на то съ рескрипта копіи, Канцеляріи рекомендуется:

1-е. Сколько таковыхъ орудій и прочихъ негодныхъ вещей при артиллеріи есть, которыя въ литье употребить можно, и въ которыхъ именно, подать къ его сіятельству вѣрныя вѣдомости, дабы по онымъ возможно было въ Монетной Экспедиціи надлежащія распоряженія учинить къ переливкѣ. Чего ради во оную о семъ вышеписанномъ съ приложеніемъ рескрипта и реляціи копіи сообщить.

2-е. На самонужнѣйшія по военному времени и не терпящія отложенія времени въ артиллеріи и инженерномъ корпусѣ

расходы деньги Канцеляріи употреблять принимаемыя достальныя въ число пяти сотъ двадцати тысячъ, равномѣрно и тѣ пятьдесятъ тысячъ, которыя нынѣ отъ Правительствующаго Сената ассигнованы и дѣйствительно отпущены будутъ.

3-е. Канцеляріи жъ крайнее стараніе приложить, чтобъ все нужное помянутыми суммами нынѣ, до полученія денегъ изъ Монетной Экспедиціи, исправить такъ, дабы въ противномъ случаѣ могущій произойти въ таковыхъ случаяхъ казенный ущербъ отвращенъ былъ; а по справкѣ въ Канцеляріи Главной Артиллеріи и Фортификаціи, по опредѣленію оной Канцеляріи прошлаго 1756 году Декабря 13 дня, послѣдовавшему по указу, полученному изъ Правительствующаго Сената, велѣно находящуюся въ С.-Петербургскомъ арсеналѣ при цейхвартерскихъ и мастеровыхъ дѣлахъ, такожъ и въ Петербургскомъ гарнизонѣ мѣдную артиллерію и мѣдь для передѣлу въ деньги по сообщеннымъ вѣдомостямъ отправить на Сестрорѣцкіе заводы, которой во всякихъ орудіяхъ и въ прочемъ и отпущено 3.074 пуда 9 фунтовъ 35 золотн.; а съ сего 1759 г. Января 29 дня, по опредѣленію Канцеляріи Главной Артиллеріи и Фортификаціи, требовано изъ Монетной Экспедиціи объ отпускѣ той мѣди обратно, сколько за отправленіемъ въ Москву въ наличествѣ на Сестрорѣцкомъ заводѣ, для употребленія въ литье орудій, о чемъ къ его сіятельству, г-ну генералъ-фельдцейгмейстеру и кавалеру, графу Петру Ивановичу Шувалову представлено было; почему изъ той Монетной Экспедиціи Февраля 11 дня сего жъ году мѣди принято 488 пуд. 24 фунт. 30 золотн., да вотры (sic) мѣдной, смѣшанной съ грязью 8 пуд. 30 фунт., и чрезъ сіе изъясняется, что въ С.-Петербургѣ таковой мѣди, которую бы въ передѣлъ денегъ употребить было можно, не осталось. Да Декабря 3 дня 1756 года по присланной при репортѣ изъ Москвы, изъ Конторы Артиллерійской и Фортификаціонной, вѣдомости показано: имѣется въ московскомъ арсеналѣ разныхъ, яко то россійскаго и иностранныхъ литей не штатныхъ калибровъ мѣдныхъ пушекъ, мортиръ, гаубицъ, дробовиковъ и числящихся негодными съ раковинами и съ раздутыми запалы, и по нуждѣ годныхъ, и пушечной мѣди налицо вѣсомъ 38.017 пуд. $14^3/_4$ ф., изъ которой, по опредѣленію Канцеляріи, того жъ Декабря 5 дня велѣно для вышеписаннаго жъ передѣлу вѣсомъ 14.238 п. $23^1/_2$ ф., ежели о держаніи нѣкоторыхъ особливыхъ указовъ и запрещенія не имѣется, Конторѣ Артиллерійской и Фортификаціонной отправить на заводы его сіятельства, г-на генералъ-аншефа и кавалера, графа Александра Шувалова; а 1757 года Мая 10 дня репортомъ изъ Конторы Артиллерійской и Фортификаціонной показано: изъ означенной опредѣленной отправленіемъ мѣди на вышепоказанный его сіятельства заводъ артиллеріи со штыкъ-юнкеромъ княземъ Волконскимъ того Мая по 1-е число во отправленіи 4.782 п. $7^1/_2$ ф., а за тѣмъ отправленіемъ, сколько въ Московскомъ арсеналѣ оставлено и зачѣмъ не отправлено, репортовъ въ Канцелярію изъ оной Конторы въ присылкѣ по нынѣ не имѣется. Того ради, по указу Ея Императорскаго Величества Канцелярія Главной Артиллеріи и Фортификаціи приказали: 1-е Сколько нынѣ въ С.-Петербургѣ въ арсеналѣ и въ гарнизонѣ какой артиллеріи нынѣ не употребляемой, за вышепоказанною въ передѣлъ денегъ отсылкою, осталось, такожъ и сколько гдѣ таковой артиллеріи, то жъ и въ негодныхъ вещахъ мѣди и по гарнизонамъ, учиня вѣдомость къ представленію его сіятельству, Канцеляріи доложить. 2-е Сколько въ Москвѣ всей артиллеріи, за отправленіемъ по нынѣ въ передѣлъ, еще есть въ остаткѣ, показавъ особо о полевой и осадной, и полковой, артиллеріи и особо о арсенальной, со изъясненіемъ примѣчанія достойныхъ о каждой особо, а прочихъ по націямъ и калибрамъ числомъ и вѣсомъ, разложа годныя и негодныя порознь, по силѣ прежде посланныхъ въ Контору Артиллерійскую и Фортификаціонную указовъ, прислать въ Канцелярію Главной Артиллеріи и Фортификаціи въ самой скорости. 3-е Елико жъ принадлежитъ по пріему по вышеозначенному его сіятельства предложенію денегъ и исправленія нужнѣйшихъ тѣмъ деньгами дѣлъ, то, о пріемѣ изъ Штатсъ-Конторы 50.000 руб. по указу изъ Правительствующаго Сената, опредѣленіе учинено о пріемѣ въ Москвѣ отъ Монетной Конторы въ прежде ассигнованное число достальныхъ денегъ Конторѣ Артиллерійской наикрѣпчайшее подтвержденіе учинить, а какія нынѣ нужнѣйшія исправленія по артиллеріи неоконченныя состоятъ, о томъ выписавъ, особо дополнить. Подлинное закрѣпилъ тако: Аврамъ Ганибалъ, Иванъ Глѣбовъ, Данила Дебоскетъ, Петръ Тютчевъ, Ларіонъ Голенищевъ-Кутузовъ, Алексѣй Дьяковъ, ассесоръ Алексѣй Нѣмой, коллежской ассесоръ Козма Хамантовъ.

(Архивъ старыхъ дѣлъ при Артиллерійскомъ музеѣ, дѣла сборныя, № 4.262.)

28 Октября 1759 года.

№ 304. *Экстрактъ изъ протокола Правительствующаго Сената отъ 28 Октября 1759 г.* — **О пріемѣ въ Лифляндіи иностранныхъ монетъ по назначеннымъ цѣнамъ и хожденіи прусскихъ монетъ исключительно въ Пруссіи.**

Генералъ-лейтенантъ и рижскій губернаторъ, князь Долгоруковъ, при доношеніи приложилъ разныя чужестранныя мелкія монеты пяти и десяти фердинговыя, коихъ въ Лифляндіи съ нѣкотораго времени знатное число привожено и по пробѣ оказались противъ ходячей тамо въ цѣнѣ весьма легче, отчего здѣшнимъ подданнымъ великій убытокъ воспослѣдуетъ, ибо добрыя деньги изъ земли въ вывозѣ и худыя въ привозѣ быть могутъ, и для того не повелѣно-ль будетъ оныя въ Лифляндіи ходомъ вовсе запретить; тако-жъ и дѣлаемымъ въ королевствѣ Прусскомъ, подъ нынѣшнимъ Ея Императорскаго Величества владѣніемъ, новымъ тинфамъ и шестакамъ, коихъ не малое число въ Лифляндію привозится, имѣть-ли тамо такой же курсъ, какъ въ Пруссіи, или онымъ токмо ходить въ Пруссіи. Почему на посланный изъ Сената указъ Монетная Канцелярія представляла мнѣніе, что тѣмъ монетамъ въ Лифляндіи пріемъ вовсе запрещать не подлежитъ, а подлежитъ ихъ принимать по состоянію въ нихъ чистоты серебра, считая по осьмнадцати копѣекъ золотникъ каждую по сложной изъ двухъ монетъ цѣнѣ, какъ въ приложенной при томъ вѣдомости показано, съ которой при семъ копія приложена, по чему народу отъ пріему тѣхъ мелкихъ чужестранныхъ противъ другихъ высокопробныхъ иностранныхъ монетъ никакого убытку быть не можетъ, и ежели таковыя жъ мелкія чужестранныя монеты и въ казну будутъ въ сборы вступать, то ихъ по тому жъ принимать по такой же назначенной цѣнѣ, точію изъ казны уже не выпускать, а отсылать ихъ такъ, какъ и о прочихъ, имѣвшихъ въ Лифляндіи жъ хожденіе, мелкихъ же иностранныхъ монетахъ въ прошломъ 1756 году Сентября 10 дня Правительствующему Сенату отъ Монетной Канцеляріи представлено и онымъ апробовано, для передѣлу въ ливонезы и полъливонезы

и прочія мелкія монеты въ Москву на монетный дворъ, токмо и по нынѣ оныхъ въ Москву не отсылано и затѣмъ и передѣлъ тѣхъ ливонезовъ остановился. Дѣлаемымъ же въ Прусскомъ королевствѣ подъ нынѣшнимъ Ея Императорскаго Величества владѣніемъ новымъ тинфамъ и шестакамъ подлежитъ же хожденіе имѣть только въ одномъ тамошнемъ королевствѣ, а далѣе ихъ не выпускать противъ того порядку, равно какъ въ Лифляндіи и Эстляндіи сдѣланнымъ вышепомянутымъ ливонезамъ и прочимъ мелкимъ монетамъ въ тѣхъ только провинціяхъ хожденіе жъ имѣть повелѣно, дабы оныя съ прочими монетами помѣшательства не причиняли. Въ Сенатѣ опредѣлено о пріемѣ оныхъ, привозимыхъ въ Лифляндію, чужестранныхъ мелкихъ монетъ по назначеннымъ нынѣ цѣнамъ и о хожденіи дѣлаемымъ въ Прусскомъ королевствѣ новымъ тинфамъ и шестакамъ только въ одномъ тамошнемъ королевствѣ, а далѣе ихъ о не выпускѣ, быть по тому Монетной Канцеляріи мнѣнію, чего ради и въ Рижскую и Ревельскую Губернскія Канцеляріи подтвердить указами, дабы вступаемыя въ казну вышеозначенныя чужестранныя мелкія монеты, такожъ и прочія, имѣвшія въ Лифляндіи хожденіе, таковыя жъ монеты, какъ и по указу Правительствующаго Сената въ 1756 году повелѣно, не выпуская ихъ изъ казны, конечно отсыланы были для передѣлу въ ливонезы и полъливонезы, и прочія мелкія монеты, въ Москву на монетный дворъ. О чемъ учрежденной при дворѣ Ея Императорскаго Величества Конференціи симъ сообщается, а куда надлежало указы изъ Сената посланы.

Вѣдомость по какой цѣнѣ надлежитъ въ Лифляндіи чужестранныя мелкія монеты каждую по здѣшнимъ пробамъ принимать.

№	Званіе монетамъ.	По нижеписаннымъ цѣнамъ каждую принимать надлежитъ. копѣйки.
1.	Двѣ монеты мекленбургскія пяти фердинговыя 1752 года	11
2.	Двѣ монеты мекленбургскія пяти фердинговыя 1750 года	5
3.	Двѣ монеты графскія видскія десяти фердинговыя 1758 года	9
4.	Двѣ монеты десяти фердинговыя съ буквами I б Г 1757 г., а гдѣ чеканены неизвѣстно	9
5.	Двѣ монеты брауншвейгъ — люнебургскія пяти фердинговыя 1751 года	5
6.	Двѣ монеты бранденбургскія пяти фердинговыя 1745 г.	5

(Моск. Архивъ М-ва Юстиціи, дѣла Правительствующаго Сената по бывшей при Высочайшемъ дворѣ Конференціи, кн. № 8.139.)

---

5 Ноября 1759 года.

№ 305. *Рапортъ Екатеринбургской денежнаго дѣла Конторы въ Канцелярію Главнаго правленія Сибирскихъ и Казанскихъ заводовъ, № 779.* — **О возобновленіи фабрикъ, пострадавшихъ отъ пожара, случившагося на Екатеринбургскомъ дворѣ 19 Сентября 1759 г.**

Прошедшаго Сентября 22 числа Канцеляріи Главнаго заводовъ Правленія отъ здѣшней Конторы доношеніемъ представлено было, что отъ случившагося на 19 число того же мѣсяца при здѣшнемъ Екатеринбургскомъ заводѣ пожара денежнаго дѣла шесть расковочныхъ молотовъ, якорная, плащильная и двѣ прорѣзныя фабрики сгорѣли, и оттого денежный дворъ остановился, и вмѣсто сгорѣвшихъ фабрикъ отъ оной Канцеляріи апробовано и опредѣлено изъ оставшихъ заводскихъ фабрикъ въ переправку, которыя фабрики подъ смотрѣніемъ здѣшней Конторы и переправлены и въ дѣйство въ минувшемъ Октябрѣ мѣсяцѣ вступили, а именно: якорная съ 12-го, росковочные съ 14-го, а плащильная и прорѣзная съ 19-го, пожигальная и гуртильная съ 21-го, а печатныя свѣтлицы съ 25-го числа того мѣсяца, о чемъ Канцеляріи Главнаго заводовъ Правленія Екатеринбургскаго денежнаго дѣла Контора симъ почтеннѣйше репортуетъ.

(Екатеринбургскій Горнозаводскій Архивъ, дѣла Сибирскаго Оберъ-Бергамта, кн. № 1.624, л. 584.)

---

23 Февраля 1760 года.

№ 306. *Указъ изъ Монетной Экспедиціи въ Канцелярію Главнаго Правленія Сибирскихъ, Казанскихъ и Оренбургскихъ заводовъ.* — **О дѣланіи мѣдной монеты надлежащаго вѣса и величины.**

По указу Ея Императорскаго Величества, Монетная Экспедиція, имѣя разсужденіе, что при пріемѣ привезенной изъ Екатеринбурга въ Экспедицію мѣдной монеты ста тысячъ явилось два грошевика въ округлости весьма малаго обрѣзу, почти противъ копѣйки, въ коихъ и вѣсомъ со уменьшеніемъ противъ надлежащаго вѣсу, именно въ одномъ четыре золотника съ половиною и противъ настоящаго вѣсу недостаетъ двадцати осьми девяносто шестыхъ доль, а въ другимъ вѣсомъ же четыре жъ золотника двадцать двѣ девяносто шестыхъ доль, противъ настоящаго жъ вѣсу недостаетъ меньше пятидесяти четырехъ девяносто шестыхъ доль золотника, приказала во оную Канцелярію Главнаго заводовъ Правленія послать указъ, при которомъ и означенныя явльшіеся два грошевика просверлить и велѣть, для чего оные грошевики не въ силу посланныхъ изъ Экспедиціи въ ту Канцелярію образцовыхъ дѣланы малаго обрѣзу и противъ надлежащаго вѣсу со уменьшеніемъ, о томъ въ Экспедицію прислать отвѣтъ, ибо за слабое въ томъ смотрѣніе оная Канцелярія неупустительно подлежитъ штрафу. И для того оной заводской Канцеляріи накрѣпко наблюдать съ крайнимъ прилежаніемъ, дабы таковые, малаго обрѣзу и вѣсу дѣлаемые, тамъ отнюдь не были, а дѣланы бъ были какъ грошевики, такъ и другія монеты, противъ посланныхъ образцовъ надлежащаго обрѣзу и указнаго вѣсу, и Канцеляріи Главнаго заводовъ правленія чинить о томъ по сему Ея Императорскаго Величества указу, а означенные малаго обрѣзу грошевики приложены при семъ.

(Екатеринбургскій Горнозаводскій Архивъ, дѣла Сибирскаго Оберъ-Бергамта, кн. № 1.624/1.672, л. 223.)

---

29 Февраля 1760 года.

№ 307. *Сенатскій указъ.* — **О хожденіи въ Лифляндіи иностраннымъ мѣднымъ фердинговымъ монетамъ цѣною противъ альбертовой монеты и незапрещеніи выпускать изъ Пруссіи дѣланныхъ тамъ на подобіе прусскихъ.**

Правительствующій Сенатъ, по доношенію оной Канцеляріи, коимъ на посланный изъ Сената указъ о вывозимыхъ

въ Лифляндію чужестранныхъ мелкихъ пяти и десяти-фердинговыхъ монетъ и о прочемъ, представляла, что преждеподаннымъ Монетною Канцеляріей мнѣніемъ представлено было, дабы, вышепоказанныя, вывозимыя въ Лифляндію, чужестранныя мелкія, пяти и десяти-фердинговыя, монеты въ казну по назначеннымъ отъ Монетной Канцеляріи здѣшнимъ пробнымъ цѣнамъ принимать и, не выпуская изъ казны, отсылать въ Москву для передѣла въ ливонезы на монетный дворъ: то оное представлено было для полученія, по пріемѣ ихъ въ казну по показаннымъ здѣшнимъ пробнымъ цѣнамъ, отъ передѣла въ ливонезы и полъ-ливонезы казнѣ Ея Императорскаго Величества немалой прибыли, и дабы преждеустановленное учрежденіе о дѣлѣ тѣхъ ливонезовъ и прочихъ мелкихъ монетъ дѣйствіе свое имѣло, которыхъ ежели довольная сумма надѣлана была, то-бъ оные съ прибылью далѣе за границу выходить какъ и вышепредставляемыя нынѣ генералъ-поручикомъ и Пруссіи губернаторомъ, дѣланныя въ Прусскомъ королевствѣ, новыя монеты внѣ ея при арміи и въ Польшѣ безпрепятственно хожденіе имѣютъ, а тѣ бъ иностранные фердинги въ казну безъ выпуска въ народъ доходить могли, для передѣла въ тѣ-жъ ливонезы, но какъ Рижская Губернская Канцелярія представляла: ежели де тѣ мелкія монеты по основанію русскихъ денегъ принимать, то черезъ такое распоряженіе въ малое время всѣ онѣ оттуда за границу вывожены будутъ, и не токмо въ казнѣ сборъ мелкихъ чужестранныхъ монетъ перестать, но и хожденіе онымъ вовсе пресѣчено быть можетъ: то для сего, дабы въ казенныхъ сборахъ и расходахъ и также въ коммерціи остановки не было и по мнѣнію Монетной Канцеляріи тѣмъ мелкимъ монетамъ противъ Альбертовой монеты по такой цѣнѣ тамо хожденіе впредь до времени дозволить надлежитъ; чтожъ касается до дѣланныхъ въ Прусскомъ королевствѣ на подобіе прусской монеты, что оныя хожденіе ниже внутри Пруссіи, но внѣ ея, яко то при арміи и въ Польшѣ безпрепятственно имѣютъ, оное весьма полезно, да и запрещенія, чтобъ оную монету въ другія области кромѣ Россіи не выпускать, чинить не надлежитъ, а что Правительствующему Сенату отъ Монетной Канцеляріи представлено было, дабы тѣмъ монетамъ имѣть хожденіе въ одномъ Прусскомъ королевствѣ, а далѣе ихъ не выпускать, и то въ такомъ разсужденіи, чтобъ ихъ внутрь Россіи не впускать, дабы она внутри Россіи съ прочими россійскими монетами хожденіе и помѣшательства не имѣла. Приказали: о хожденіи въ Лифляндіи вышеписаннымъ мелкимъ монетамъ цѣною, противъ альбертовой монеты, и о незапрещеніи въ Пруссіи выпускомъ въ другія области дѣланныхъ тамо на подобіе прусской монеты быть по мнѣнію оной Канцеляріи, и Монетной Канцеляріи о томъ вѣдать.

(I П. С. З. № 11.035.)

---

13 Марта 1760 года.

№ 308. *Именной указъ, данный графу П. И. Шувалову.*—
Объ учрежденіи Банка артиллерійскаго и инженернаго корпусовъ.

Божіею милостію Мы, Елисаветъ Первая, Императрица и Самодержица Всероссійская, и проч., и проч., и проч.

Нашему генералъ-фельдцейгмейстеру, графу Шувалову.

Учиненное Намъ въ реляціи вашей, поданной сего жъ числа представленіе, чтобъ дозволить вамъ изъ тѣхъ суммъ, кои со апробаціи Нашей назначены, а именно: первой, получаемой со учреждаемаго изъ передѣлу мѣдныхъ денегъ двумилліоновъ рублевъ банка процентами, второй, которая вмѣсто уничтоженной долговой на казенныхъ мѣстахъ суммы получена будетъ изъ передѣлу излишнихъ пушекъ и прочей мѣди въ деньги, за распредѣленіемъ оныхъ для артиллеріи и инженернаго корпусовъ съ прочими мѣстами, вамъ подлежащими, учредить Банкъ же, дабы, имѣя собственный капиталъ, пользоваться процентами, Всевысочайше за благопріемля, повелѣваемъ дѣйствительно по тому исполнить, мы пребываемъ вамъ Императорскою милостію благосклонны. Данъ въ Санктъ-Петербургѣ Марта 13 дня 1760 года.

По именному Ея Императорскаго Величества указу. На подлинномъ подписано тако: Князь Н. Трубецкой, графъ А. Бутурлинъ, графъ Михайла Воронцовъ, конференцъ-секретарь Дмитрій Волковъ.

(Архивъ старыхъ дѣлъ при Артиллерійскомъ Музеѣ, дѣла арсенальныя, связка № 99.)

---

13 Марта 1760 года.

№ 309. *Всеподданнѣйшій докладъ графа П. И. Шувалова.*—
Объ учрежденіи Артиллерійскаго Банка.

Всеподданнѣйшая, Державнѣйшая, Великая Государыня, Императрица и Самодержица, Государыня Всемилостивѣйшая.

Вашего Императорскаго Величества Высочайшая довѣренность въ порученіи мнѣ о приведеніи въ состояніе артиллерійской и инженерной корпусы, а чтобъ имъ быть таковымъ, чтобъ желаемый плодъ послѣдовать могъ, то какъ ихъ совершенство неограничено, такъ равномѣрно и прилагаемое попеченіе со всѣми тѣми частями, которыя въ помочь сего слѣдуютъ.

Но, какъ всѣ распоряженія по зрѣлому разсудку располагаемы ни были и трудъ какой бы въ томъ не употребился, не меньше того изобрѣтенія какія бы ни открылися, буде къ приведенію сего денегъ доставать не будетъ, то совсѣмъ безплодно, и для того между прочимъ непослѣднее въ моихъ заключеніяхъ о пріобрѣтеніи оныхъ.

Почему о учрежденіи навсегда изъ передѣлу мѣдныхъ денегъ двухъ милліоновъ рублевъ Банка, а съ него о полученіи процентныхъ денегъ въ пользу артиллеріи и инженернаго корпусовъ, яко то на строеніе и содержаніе артиллерійскаго кадетскаго корпуса, на строеніе арсеналовъ и магазейновъ, которыхъ совсѣмъ нѣтъ, и для содержанія сихъ важныхъ военныхъ частей, включая и оружейное дѣло со всѣмъ къ нему принадлежащимъ, Высочайшую Вашего Императорскаго Величества апробацію имѣю о бытіи тому Банку непремѣннымъ, но какъ сего недостаточно, въ такомъ разсужденіи, а особливо великой при сихъ корпусахъ видя недостатокъ въ деньгахъ, и отъ неполученіи слѣдующей ему суммы въ разныя времена, одинъ милліонъ девятьсотъ двѣнадцать тысячъ двѣсти тридцать восемь рублевъ, оной находится въ крайнемъ несостояніи и едва въ упадокъ не пришелъ, всеподданнѣйше удостоился Высочайшей апробаціи, дабы, уничтожа долговую сумму, подлежащую симъ корпусамъ на казенныхъ мѣстахъ, вмѣсто того получать оную передѣлывая излишнія пушки въ деньги, а къ тому деньги за распредѣленіемъ изъ передѣлу мѣди получать, вмѣсто которыхъ, равно какъ къ передѣлу изъ пушекъ, по сдѣланіи одного милліона двухъ сотъ тысячъ, вновь передѣломъ ту взятую сумму наполнять такъ, чтобъ, сверхъ одного милліона двухъ

сотъ тысячъ, изъ пушекъ и прочей мѣди сдѣлано было денегъ вышепомянутое число долговой суммы.

Однакожъ, со всѣмъ тѣмъ совершеннымъ основаніемъ для благосостоянія сихъ главныхъ военныхъ частей упомянутое не есть, а надобно собственные артиллерійской и инженерной и оружейнаго дѣла имѣть капиталы, умножающіе доходы, которые не токмо надобно ее (sic) производить, но и въ случаѣ въ будущія времена не равно какихъ-либо недостатковъ тѣхъ мѣстъ, изъ которыхъ упомянутыя мѣста деньги получать имѣютъ, наградить могли, чего ради Ваше Императорское Величество всеподданнѣйше прошу Всемилостивѣйше дозволить мнѣ изъ вышеписанныхъ, назначенныхъ для артиллерійскаго и инженернаго корпусовъ съ прочими мѣстами, яко генералъ-фельдцейхмейстеру подлежащими, учредить Банкъ, дабы, имѣя собственный капиталъ, пользоваться процентами; я счастливымъ себя почту, когда сіе Всевысочайшей Вашего Императорскаго Величества апробаціи удостоится.

Вашего Императорскаго Величества всеподданнѣйшій рабъ, графъ Шуваловъ.

(Архивъ старыхъ дѣлъ при Артиллерійскомъ Музеѣ, дѣла арсенальныя, св. № 99.)

---

14 Марта 1760 года.

№ 310. *Предложеніе, представленное графомъ П. И. Шуваловымъ въ Сенатъ.* — **Объ учрежденіи артиллерійскаго Банка.**

Высокоправительствующій Сенатъ усмотрѣть изволитъ изъ Высочайшей Ея Императорскаго Величества конфирмаціи, послѣдовавшей на поданный докладъ отъ собранія Конференціи, въ порученіи мнѣ артиллерійскаго корпуса на мое попеченіе и въ приведеніи его въ желаемое состояніе; тутъ точно, каковъ онъ находился, видно, напротивъ того въ такъ короткое время въ такое состояніе мною приведенъ по многимъ обстоятельствамъ Высокоправительствующему Сенату извѣстно.

Но какъ артиллерія главное оружіе есть, то не могутъ быть ограничены ни трудъ, ни попеченіе, прилагаемые о его благосостояніи, и нѣтъ предѣлу изобрѣтеніямъ потребнымъ къ его усиленію, почему я во всѣхъ частяхъ, касающихся сего корпуса, равнымъ образомъ и инженернаго, упражняюсь, то разныя обстоятельства къ ихъ благосостоянію не токмо потребныя, но и необходимо нужныя, открываются, и тако поелику и въ чемъ возможность дозволяетъ, то самымъ дѣйствомъ ко исполненію и привожу, а деньги во всѣхъ случаяхъ главною помощью суть, безъ которыхъ и самыя лучшія распоряженія мертвы, то касающееся оныхъ между главныхъ пунктовъ въ моемъ попеченіи и состоитъ, почему въ прошломъ 1759 году Сентября 14 дня находящійся артиллерійскій и инженерный долгъ на казенныхъ мѣстахъ мною уничтоженъ, а напротивъ того исходатайствовано оной наградить изъ передѣлу мѣдныхъ пушекъ въ деньги, и остающіяся за распредѣленіемъ отъ передѣлу мѣдныхъ денегъ къ тому жъ экономическія суммы недостатки награждаютъ, и дабы впредь подобныхъ прежнимъ недостаткамъ послѣдовать не могло нахожу весьма полезное сдѣлать изъ вышеупомянутыхъ, за сложенный долгъ вступающихъ, денегъ учредить Банкъ собственной артиллерійскаго и инженернаго корпусовъ, которой бы сдѣлаться могъ знатнымъ капиталомъ на случай недостатку въ будущія времена. Я не сомнѣваюсь, что сіе мое попеченіе будетъ заслугою вновь благоугодности Правительствующаго Сената и потому ласкаю себя объ ономъ учрежденіи получить Ея Императорскаго Величества указъ. У подлиннаго подписано: графъ Петръ Шуваловъ.

(Архивъ старыхъ дѣлъ при Артиллерійскомъ Музеѣ, дѣла арсенальныя, св. № 99.)

---

15 Марта 1760 года.

№ 311. *Указъ Правительствующаго Сената, данный на имя генералъ-фельдцейхмейстера, графа Петра Ивановича Шувалова.* — **О порученіи учрежденія Артиллерійскаго Банка въ вѣдѣніе графа П. И. Шувалова.**

По указу Ея Императорскаго Величества Правительствующій Сенатъ, по предложенію вашему, о приведеніи вами артиллерійскаго корпуса по прописаннымъ обстоятельствамъ въ желаемое состояніе, и что вы, господинъ генералъ-фельдцейхмейстеръ и кавалеръ, дабы впредь подобныхъ прежнимъ въ деньгахъ недостатковъ послѣдовать не могло, находите весьма полезное сдѣлать изъ вступающей изъ передѣлу мѣдныхъ пушекъ въ деньги и остающихся за распредѣленіемъ отъ передѣла мѣдныхъ и экономическія суммы денегъ учредить Банкъ, собственной артиллерійскаго и инженернаго корпусовъ, который бы сдѣлаться могъ знатнымъ капиталомъ на случай недостатку въ будущія времена и вы, господинъ генералъ-фельдцейхмейстеръ и кавалеръ, не сумнѣваетесь, что сіе ваше попеченіе будетъ заслугою вновь благоугодности Правительствующаго Сената и объ ономъ учрежденіи требовали указа. Приказали: къ вамъ, господину генералъ-фельдцейхмейстеру и кавалеру, послать указъ, въ которомъ написать, что Правительствующій Сенатъ учрежденіе вами вновь вышеписаннаго артиллерійскаго и инженернаго корпусовъ изъ вступающихъ изъ передѣлу мѣдныхъ пушекъ и прочихъ денегъ Банка признаетъ весьма за нужное и полезное дѣло, и все онаго Банка учрежденіе полагается въ разсмотрѣніе ваше, и что учинено будетъ въ Сенатъ репортовать, и сенатору, генералъ-фельдцейхмейстеру, Ея Императорскаго Величества, генералъ-адъютанту, дѣйствительному камергеру, лейбъ-компаніи подпоручику, государственному межевщику и кавалеру, графу Петру Ивановичу Шувалову учинить о томъ по сему Ея Императорскаго Величества указу. Марта 15 дня 1760 году. У подлиннаго подписано: секретарь Никифоръ Арбузовъ, секретарь Алексѣй Донской, коллегіи-юнкеръ Матвѣй Ромашовъ.

(Архивъ старыхъ дѣлъ при Артиллерійскомъ Музеѣ, дѣла арсенальныя, связка № 99.)

---

30 Марта 1760 года.

№ 312. *Сенатскій указъ.* — **О правилахъ торговой компаніи графа Воронцова на Каспійскомъ морѣ.**

Правительствующій Сенатъ, по челобитной господина генералъ-поручика, дѣйствительнаго камергера и кавалера графа Воронцова, о торгѣ къ живущимъ по лѣвую сторону Каспійскаго моря народамъ, бухарцамъ хивинцамъ и трухменцамъ отъ Астраханскаго порта, которой торгъ уже опредѣленіемъ Правительствующаго Сената 22 Марта и 28 Апрѣля 1759 года, по силѣ именнаго указа 1723 года, велѣно учредить и для произвожденія отдать ему, господину генералъ-

поручику и кавалеру, съ 1759 г., впредь на 30 лѣтъ, одному; а какимъ образомъ и на какомъ основаніи оной торгъ производить тому отъ него, господина генералъ-поручика и кавалера, при челобитной поданы въ Правительствующій Сенатъ кондиціи; Приказали: 3. Привозимое съ лѣвой стороны Каспійскаго моря золото и серебро, компаніи и повѣреннымъ его, господина генералъ-поручика и кавалера, отдавать въ казну Ея Императорскаго Величества въ Астраханской Губернской Канцеляріи, отъ которой платить за золото по 2 руб. по 75 коп., а за серебро по 19 коп. чистаго за золотникъ, съ уступкою у каждаго рубля по одному проценту, и деньги отъ оной Канцеляріи выдавать безъ задержанія изъ суммы, какая бъ ни случилась въ казнѣ въ то время на лицо, дабы отъ долговременнаго неудовольствія сему полезному торгу не могло послѣдовать подрыва, а компанія чрезъ то бы не пришла въ раззореніе. А хотя въ доношеніи Астраханской Губернской Канцеляріи, отъ 27 Августа 1759 года присланномъ въ Правительствующій Сенатъ, показано: что при отпускѣ въ 1758 году въ осеннее время съ армянскими товарами въ Персію трехъ судовъ (кои, не вышедъ въ море, стояли всю зиму въ банкѣ во льду) двое изъ тѣхъ Армянъ, Петръ Вартановъ и Давыдъ Григорьевъ, въ Астраханской Губернской Канцеляріи обязались подписками полученныя за оные товары персидскія золотыя и серебряныя деньги, по привозѣ въ Астрахань, отдать въ казну, въ Губернскую Канцелярію, по нижней цѣнѣ, а именно: золото по 2 руб. по $42^3/_4$ коп. съ осьмою, серебро по $16^3/_4$ коп. съ осьмою чистаго золотникъ; тако жъ въ доношеніи Монетной Канцеляріи отъ 7 того жъ Августа 1759 г. показано: что напредь сего въ казну по указнымъ цѣнамъ покупано, и учиненнымъ по тому доношенію того жъ Августа 10 дня 1759 года Правительствующаго Сената опредѣленіемъ велѣно покупать, а именно: золото по 2 руб. по 65 коп., а серебро по 19 коп. чистаго золотникъ. Но въ заключенномъ съ англійскими купцами о поставкѣ въ казну, на монетный дворъ, вывознаго изъ-за моря золота и серебра контрактѣ цѣна положена золоту по 2 руб. по 73 коп., а серебру по $19^1/_2$ коп. чистаго золотникъ; и при дозволеніи опредѣленіемъ Правительствующаго Сената, 1757 года Августа 5, 13 и Сентября 3 чиселъ, ему же, господину генералъ-поручику и кавалеру, графу Воронцову съ бригадиромъ Мельгуновымъ съ лежащихъ въ пустѣ между Астраханью и Кизляромъ Мочаговскихъ и Башмачаговскихъ озеръ соль отъ Астраханскаго порта въ Персію отпускать, велѣно вывозимое изъ Персіи золото и серебро отдавать въ казну, въ Астрахани въ Губернскую Канцелярію, противъ того, какъ англійскіе купцы поставкою здѣсь на монетный дворъ обязались, а именно: золото по 2 руб. по 75 коп., а серебро по 19 коп. чистаго золотникъ, слѣдовательно и за означенное, вывозимое съ лѣвой стороны Каспійскаго моря, золото и серебро, надлежитъ ему, господину генералъ-поручику и кавалеру, отъ Астраханской Губернской Канцеляріи платить по той же цѣнѣ, какая съ англійскими купцами за поставочное на монетный дворъ золото и серебро положена, а именно, какъ выше значитъ, за золото по 2 руб. по 75 коп., а за серебро по 19 коп. чистаго за золотникъ.

(I П. С. З. № 10.046.)

---

17 Апрѣля 1760 года.

№ 313. *Приказъ гр. П. И. Шувалова Канцеляріи Главной Артиллеріи и Фортификаціи.* — **Объ учрежденіи Банка артиллерійскаго и инженернаго корпусовъ.**

Сколько бъ я ни старался и сколько бъ моего попеченія ни прилагалъ, ограничено быть не можетъ для той пользы, которая въ ввѣренныхъ мнѣ корпусахъ артиллерійскомъ и инженерномъ требуетъ, и для всего того, что къ благосостоянію ихъ основаніемъ и помощью быть должно; я долженъ признаться и справедливость отдать состоящимъ подъ моею командою господамъ артиллеристамъ и инженерамъ, что плоды употребленнаго и употребляемаго моего труда обще во всѣхъ частяхъ всякому въ его званіе столько рачительно и ревностно производится, что тѣмъ самымъ не только подкрѣпляемы, но и очевидные успѣхи производятъ.

Такое не токмо основаніе или только начало видя, но, когда безпристрастно представить себѣ состояніе обоихъ корпусовъ до 1756 года, а съ того времени донынѣ, то разница такъ велика, что для превосходнаго предъ прежнимъ состоянія казаться можетъ невѣроятно, чтобъ такъ велика перемѣна въ такъ короткое время на лучшее послѣдовала.

Непростительно бъ согрѣшилъ, имѣя сіе предъ глазами и не токмо чувствуя, но зная ревность и усердіе моихъ подчиненныхъ, употребляемыя для благосостоянія сихъ корпусовъ: когда бъ не простирался искать всего того, что къ благосостоянію на всегдашнее время, но и вящше служить можетъ.

И тако, между прочимъ, необходимымъ почтя доставить симъ корпусамъ капиталы, какъ реляціею въ учрежденную при Дворѣ Ея Императорскаго Величества Конференцію въ высокоправительствующій Сенатъ предложеніемъ о способѣ къ тому представилъ, съ чего равномѣрно и съ полученныхъ рескрипта и указа копіи приложены.

А сего числа присланнымъ мнѣ изъ Правительствующаго Сената указомъ знать дано, что Монетной Экспедиціи велѣно аглинскому купцу Вильяму Тому для вспоможенія коммерціи въ лѣсномъ торгу въ нынѣшнемъ 1760 г. 200.000, да въ будущемъ 1761 г. 100.000, итого 300.000 руб. мѣдныхъ денегъ на десять лѣтъ изъ учреждающагося Банка артиллерійскаго и инженернаго корпусовъ, а чего недостанетъ, то въ дополненіе къ тому изъ Банка мѣдной Экспедиціи, выдать на основаніи апробованнаго Правительствующимъ Сенатомъ плана съ прибавленіемъ нѣкоторыхъ пунктовъ, на случай въ томъ надобности, по которому, ежели 300.000 руб. изъ артиллерійскихъ денегъ отдано будетъ, то прибылью денегъ сверхъ капитала получится въ артиллерію 243.000, что учинитъ всего 543.000.

Изъ сего Артиллерійская Канцелярія усмотритъ, что въ семъ первомъ случаѣ, когда еще отъ Экспедиціи деньги получитъ, и при Артиллеріи Банкову Контору и прочія учрежденія дѣлать надлежало. Уже дѣйствительно артиллерія считать можетъ, что знатное начало къ исполненію полезнаго предпріятія положено, которое основаніемъ обоихъ корпусовъ Банка и есть; какого жъ состоянія суммы оному Банку быть и при Канцеляріи Главной Артиллеріи и Фортификаціи или Монетной Экспедиціи состоять, и какое число на урочные годы для непремѣннаго полученія капитала отдать, и сколько сверхъ того для партикулярныхъ раздачъ на ежегодные сроки употреблять, о томъ, по разсмотрѣніи, какъ

изъ долговыхъ денегъ на употребленіе необходимыхъ надобностей, такъ и по числу и времени ихъ выхода изъ передѣла, знать дано будетъ.

У подлиннаго подписано тако: графъ Петръ Шуваловъ.

(Архивъ старыхъ дѣлъ при Артиллерійскомъ Музеѣ, дѣла арсенальныя, связка № 99.)

---

12 Іюля 1760 года.

№ 314. *Промеморія изъ Монетной Экспедиціи въ Канцелярію Главной Артиллеріи и Фортификаціи.* — **О доставленіи въ Монетную Экспедицію свѣдѣнія, сколько и откуда имѣетъ быть доставлено артиллерійской мѣди для передѣла въ деньги.**

Въ силѣ Высочайшаго Ея Императорскаго Величества рескрипта, даннаго изъ учрежденной при Дворѣ Ея Императорскаго Величества Конференціи, повелѣно на удовольствіе по нынѣшней по крайней нуждѣ артиллеріи и инженернаго корпуса деньгами всю подлежащую долговую сумму, 1.912.238 руб. 68 коп., сдѣлать мѣдною монетою изъ имѣющейся въ артиллеріи въ разныхъ сверхъ штатовъ и учрежденій состоящихъ орудіяхъ, о которыхъ по тому Высочайшему рескрипту предложеніемъ его сіятельства, генералъ-фельдцейхмейстера, сенатора и кавалера, графа Петра Ивановича Шувалова Канцеляріи Главной Артиллеріи и Фортификаціи рекомендовано, сколько таковыхъ орудій и прочихъ негодныхъ вещей при артиллеріи есть, которыя въ литье употребить можно и въ которыхъ мѣстахъ, о томъ подать къ его сіятельству вѣрныя вѣдомости, дабы по онымъ возможно было въ Монетной Экспедиціи надлежащія распоряженія учинить къ переливкѣ и, какъ въ сообщеніи отъ помянутой Канцеляріи Главной Артиллеріи и Фортификаціи значитъ, что по тому его сіятельства предложенію въ той Канцеляріи опредѣлено: 1-е сколько нынѣ въ С.-Петербургѣ въ Арсеналѣ и гарнизонѣ какой артиллеріи, нынѣ не употребляемой, за вышеписанною въ передѣлъ денегъ отсылкою осталось, тако жъ и сколько гдѣ таковой артиллеріи, тожъ и въ мѣдныхъ вещахъ мѣди и по гарнизонамъ, учинить вѣдомость; 2-е сколько въ Москвѣ всей артиллеріи, за отправленіемъ по нынѣ въ передѣлъ, еще въ остаткѣ, показавъ особо о полевой и осадной, и полковой артиллеріи, и особо о арсенальной, со описаніемъ примѣчанія достойныхъ о каждой особо, а прочихъ по націямъ и калибрамъ, числомъ и вѣсомъ, различая годныя и негодныя порознь, по силѣ прежде-посланныхъ въ Контору Артиллерійскую и Фортификаціонную указовъ, прислать въ Канцелярію.

И въ Монетной Экспедиціи по оному Канцеляріи Главной Артиллеріи и Фортификаціи сообщенію опредѣлено: что Монетной Экспедиціи до полученія вышеозначенныхъ вѣдомостей и отъ его сіятельства повелѣнія нынѣ и исполненія чинить не можно, того ради ожидать отъ его сіятельства повелѣнія, а когда получено будетъ, тогда предложить; точію, какъ отъ Канцеляріи Главной Артиллеріи и Фортификаціи, какъ скоро оная въ орудіяхъ мѣдь и сколько гдѣ отдавано будетъ, извѣстія, тако жъ и отъ его сіятельства никакого повелѣнія, по нынѣ въ присылкѣ нѣтъ, того ради по указу Ея Императорскаго Величества Монетная Экспедиція приказали: во оную Канцелярію Главной Артиллеріи и Фортификаціи послать промеморію и требовать о присылкѣ немедленнаго извѣстія, означенная на передѣлъ долговой суммы въ орудіяхъ мѣдь какъ скоро и колико гдѣ отдавана будетъ, ибо къ перечисткѣ оной мѣди потребно надлежащія пріуготовленія заблаговременно исправить, къ чему отъ Кабинета Ея Императорскаго Величества нарочно истребованъ колывановоскресенскихъ заводовъ подмастерье съ произвожденіемъ жалованья, которое здѣсь и производиться имѣетъ, а безъ такого отъ той Канцеляріи Главной Артиллеріи и Фортификаціи увѣдомленія въ реченное пріуготовленіе вступить не можно, да и тотъ подмастерье по дозволенію Кабинета Ея Императорскаго Величества сюда отпущенъ только на одинъ годъ, а болѣе держать не дозволено, то, дабы ему сіе время праздну не быть и втуне жалованья получать не могъ, благоволила бъ та Канцелярія въ присылкѣ того въ Экспедицію извѣстія не укоснить, и Канцелярія Главной Артиллеріи и Фортификаціи благоволитъ учинить о томъ по сему Ея Императорскаго Величества указу. Іюля 12 дня 1760 года.

Иванъ Шлаттеръ.

(Архивъ старыхъ дѣлъ при Артиллерійскомъ Музеѣ, дѣла сборныя, № 4.262.)

---

17 Іюля 1760 года.

№ 315. *Въ Правительствующій Сенатъ изъ Монетной Канцеляріи доношеніе.* — **О необходимости возведенія новыхъ зданій монетнаго двора въ С.-Петербургской крѣпости.**

Въ состоящихъ внутри монетнаго двора минцъ-мейстерской и въ инструментальной и въ токарной палатахъ имѣется нынѣ не малая течь и во всѣхъ тѣхъ палатахъ городовыя стѣны насквозь промокли, отъ которой течи невозможно почти никакихъ дѣлъ править, оная жъ худость сводовъ повсегда происходитъ отъ происходящей надъ тѣми палатами крышки и, хотя оная отъ артиллеріи временемъ поправляется, однако, какъ та крышка есть земляная, то почасту сквозь ея течь происходитъ такъ, что въ палатахъ и работу производить невозможно, а понеже въ прошломъ 1757 году Правительствующему Сенату отъ Монетной Канцеляріи представлено, что, по мнѣнію оной Канцеляріи, для прописанныхъ въ томъ доношеніи резоновъ какъ повелѣнную указомъ Правительствующаго Сената машинную мельницу, которой и модель въ Правительствующій Сенатъ представлена, такъ и вновь монетный дворъ, учредить на пространномъ и безопасномъ мѣстѣ надлежитъ, какою жъ ему обширностію и строеніемъ быть, о томъ приложенъ планъ, который соблаговолено бъ было архитекторами въ способности его освидѣтельствовать, къ чему и мѣсто за способное Монетная Канцелярія признала на С.-Петербургской сторонѣ на берегахъ Большой Невы и Малой Невки рѣкъ, гдѣ нынѣ домъ покойнаго канцлера и кавалера графа Гавріила Ивановича Головкина, которой, ежели Правительствующій Сенатъ оное Монетной Канцеляріи о учрежденіи того новаго монетнаго двора представленіе за благо принять соизволитъ, повелѣно бъ было купить, а деньги какъ на покупку онаго, такъ и на строеніе новаго монетнаго двора и мельницы, употребить изъ капитальныхъ монетнаго двора денегъ, сколько жъ оныхъ издержать надлежитъ, также съ приложеніемъ къ тому на починку нынѣ настоящаго монетнаго двора издержанныхъ денегъ, дабы оныя возвратно къ капиталу присовокупились, то надлежитъ на толикое число передѣлать мѣди и, за уплатою за нее прибыльными, показанное число возвра-

*

тить въ капиталъ, токмо на оное доношеніе отъ Правительствующаго Сената указу и по нынѣ не получено.

Того ради Правительствующему Сенату Монетная Канцелярія представляя о томъ, требуетъ на то, прежде поданное, доношеніе указу, дабы повелѣно было монетный дворъ по тому представленію вновь на показанномъ мѣстѣ учредить, какъ тѣмъ доношеніемъ представлено, ибо сколько ни починивать состоящія въ крѣпости монетнаго двора палаты, но по состоянію сырости мѣста отъ земляной покрышки навсегда могутъ отъ течи повреждаться, отъ чего въ произведеніи работъ не безъ остановки бываетъ такъ, что иногда съ нуждою тѣ работы производятся, паче же предаетъ о томъ въ высокое разсужденіе Правительствующему Сенату и ожидаетъ указу. Иванъ Шлаттеръ, Андрей Шатшовъ.

(Моск. Архивъ М-ва Юстиціи, дѣла Сената по Монетн. Экспедиціи, кн. № 380/2.863, лл. 257—258.)

---

5 Августа 1760 года.

№ 316. *Указъ изъ Правительствующаго Сената Монетной Канцеляріи.* — **О вымѣнѣ во всѣхъ судебныхъ мѣстахъ серебряныхъ денегъ на мѣдныя.**

По указу Ея Императорскаго Величества Правительствующій Сенатъ приказали: для довольствія заграничной арміи, какъ отъ Коммисаріата, такъ и отъ оберъ-кригсъ-коммисара Мерлина, наличныя деньги переводить и доставлять безъ всякаго замедленія; и для того мѣдныя деньги обмѣнивать во всѣхъ судебныхъ мѣстахъ, гдѣ есть, на серебряныя деньги и, чтобъ оное безотрицательно вездѣ исполняемо было, того въ Москвѣ Сенатской Конторѣ наблюдать и указами опредѣлять, а въ здѣшнія мѣста изъ Сената подтвердить указами, и Монетной Канцеляріи чинить о томъ по сему Ея Императорскаго Величества указу; а въ Сенатскую Контору вѣдѣніе, въ Главный Коммисаріатъ къ оберъ-кригсъ-коммисару Мерлину и въ прочія здѣшнія мѣста указы о томъ изъ Сената посланы. Августа 5 дня 1760 года.

(Архивъ Д-та Госуд. Казнач-ва, Монетн. Отдѣл., дѣло № 952.)

---

7 Августа 1760 года.

№ 317. *Въ Канцелярію Главной Артиллеріи и Фортификаціи оной Канцеляріи изъ Конторы репортъ.* — **О составленіи вѣдомости о старыхъ орудіяхъ, хранящихся въ Москвѣ.**

Сего Августа 4 дня полученнымъ Ея Императорскаго Величества изъ оной Канцеляріи Главной Артиллеріи и Фортификаціи съ нарочнымъ деньщикомъ указомъ, съ приложеніемъ при томъ съ посланной во оную Канцелярію изъ Конторы въ 1756 г. вѣдомости копіи, велѣно на оной противъ описанія 1734 г. всякому орудію поставить номера и очистить которые изъ того числа на заводы его сіятельства, г-на генералъ-аншефа и кавалера, графа Александра Ивановича Шувалова отправлены и затѣмъ еще такихъ, кои въ себѣ куріозности и къ содержанію достойнаго не имѣютъ и въ передѣлъ денегъ отпустить можно, изъяснить и исполнить оное, оставя всѣ дѣла, и прислать съ тѣмъ же нарочнымъ, какъ скоро можно, и до кого оное касается держать безъ выпуску, а между тѣмъ что негодно и куріозности не имѣютъ отбирать и къ отпуску изготовить, а чего ради съ 1756 года исполненіемъ оставлено и по нынѣ въ оную Канцелярію требуемаго извѣстія не прислано, съ первою почтою репортовать.

А по справкѣ въ Конторѣ Артиллерійской: по присланному изъ оной Канцеляріи прошлаго 1756 года Ноября 5 дня указу, между прочимъ, велѣно было Конторѣ Артиллерійской: находящимся въ Москвѣ орудіямъ и мѣди, сколько оныхъ точно имѣется, учинить вѣдомость, объявя во оной годныя штатныхъ калибровъ, куріозныя, достопамятныя и инвентованныя орудія, каждое порознь, и всѣмъ онымъ, куріознымъ, достопамятнымъ, учинить чертежи и прислать во оную Канцелярію. А между тѣмъ въ негодныхъ мѣдныхъ орудіяхъ и нештатныхъ калибровъ, и наличную пушечную мѣдь на заводы его сіятельства перевезть; и по воспослѣдованнымъ въ Конторѣ Артиллерійской того жъ году Ноября 6-го и 20-го чиселъ опредѣленіямъ посланными изъ оной указами велѣно имѣющіяся въ Московскомъ Арсеналѣ негодныя мѣдныя орудія нештатныхъ калибровъ и наличную пушечную мѣдь (кромѣ штатныхъ, куріозныхъ и достопамятныхъ, инвентованныхъ и къ дѣйствію годныхъ орудій) ко отправленію на заводы его сіятельства изготовить, а каковыхъ изъ тѣхъ орудій калибровъ и сколько вѣсомъ въ каждомъ числится, и какія въ которой вещи имѣются недоимки, и сколько въ томъ арсеналѣ имѣется на лицо оставшей пушечной мѣди, о томъ отъ унтеръ-цейхвартерской должности учинить вѣдомости. Къ скорѣйшему свидѣтельству годныхъ, штатныхъ калибровъ, куріозныхъ, достопамятныхъ и инвентованныхъ орудій отъ находящейся въ Москвѣ вторагo артиллерійскаго полеваго полку команды опредѣленъ былъ артиллеріи подпоручикъ, что нынѣ маіоръ, Хрущевъ съ тѣмъ, дабы онъ всѣмъ онымъ куріознымъ, достопамятнымъ и инвентованнымъ, орудіямъ учинилъ чертежи въ самоскорѣйшемъ времени и одни для отправленія во оную Канцелярію Главной Артиллеріи и Фортификаціи, а другіе для оставленія здѣсь, представилъ Конторѣ, какъ скоро возможно; и дабы оное самымъ дѣломъ и съ еликовозможнымъ ускорительствомъ производимо было, то отъ показанной московской артиллерійскаго полку команды наприлежнѣйше наблюдать и къ тому его, маіора Хрущева, и прочихъ, кто при томъ находился, строжайше приказано принуждать. О учиненіи жъ на вышепрописанномъ основаніи вѣрныхъ вѣдомостей во всѣхъ россійскихъ гарнизонахъ при артиллерійскихъ командахъ указами предложено, о чемъ оной Канцеляріи Главной Артиллеріи и Фортификаціи того жъ Ноября 7 и 8 чиселъ репортовано и о наличной въ Московскомъ Арсеналѣ артиллеріи вѣдомость представлена. А 10 числа Декабря того жъ году, по присланному изъ оной Канцеляріи указу, велѣно изъ показанной о негодной артиллеріи вѣдомости тѣ орудія, противъ которыхъ назначены крыжи, изъ оной вѣдомости исключить, а достальную мѣдь, коей въ орудіяхъ по примѣру вѣсомъ 14.238 пуд. 23 фунт. съ 1/2, ежели о держаніи нѣкоторыхъ особливыхъ указовъ и запрещенія не имѣется, Конторѣ Артиллерійской отправить на вышеписанные его сіятельства заводы; за недостаткомъ же здѣсь оберъ-офицеровъ чертежи снимать обождать и для скорѣйшаго усмотрѣнія учинить обстоятельное о каждомъ орудіи описаніе, расписавъ оныя по нумерамъ, противъ которыхъ на тѣхъ орудіяхъ насѣчь таковые жъ номеры, каковы въ описи будутъ показаны, тако жъ какого которыя орудія калибра и сколько длины и толстоты передней и задней имѣютъ калибровъ, и какія на которыхъ орудіяхъ явятся надписи и украшенія, и единственно такъ оныя описать, дабы въ разсмотрѣніи объ нихъ къ разсужденію ни малѣйшихъ недостатковъ

не было, и оную опись прислать въ Канцелярію Главной Артиллеріи и Фортификаціи. Во исполненіе чего на помянутые его сіятельства заводы въ разныхъ орудіяхъ мѣди 14.233 пуд. 16 фунт. отъ Конторы Артиллерійской отправлено; вышеписанное же объ орудіяхъ описаніе учинить велѣно бывшему артиллеріи подпоручику Реутову обще съ находящимся тогда унтеръ-цейхвартеромъ Панкратьевымъ, токмо того описанія ими, Реутовымъ и Панкратьевымъ, хотя они къ тому отъ Конторы много принуждаемы и держаны были, какъ завсегдашнею послѣдованною тогда унтеръ-цейхвартерской должности смѣною, такъ и за извѣстными многими исправленіями и отправленіями, не учинено и въ Контору не представлено; и между тѣмъ подпоручикъ Реутовъ умре, а Панкратьевъ по воспослѣдованному повелѣнію отправленъ отъ конторы въ Смоленскъ и находится въ походѣ, почему и взысканія за неисполненіе по даннымъ повелѣніямъ учинить не съ кого, другихъ же офицеровъ къ тому учиненію описанія опредѣлить было совершенно некого, какъ тамо оной Канцеляріи довольно извѣстно, вопервыхъ, что крайне ихъ за раскомандированіемъ недостаточно, а которыхъ и имѣлось малое число, но тѣмъ поручены и обязаны были разными казенными самонужнѣйшими по строгости нынѣшняго времени исправленіями и по командѣ принадлежащими до званія ихъ дѣлами. И въ 1759 году Сентября 19 по полученному изъ оной Канцеляріи и потомъ по воспослѣдованнымъ Октября 4, Декабря 21, тако жъ и сего году Января 24 чиселъ, подтвердительнымъ указамъ велѣно, сколько въ Москвѣ всей артиллеріи за отправленіемъ по нынѣ въ передѣлъ еще есть въ остаткѣ, показавъ особо о полевой, осадной и полковой артиллеріи и особо о арсенальной, со описаніемъ примѣчанія достойныхъ, когда и при которыхъ государяхъ литы и какія на нихъ украшенія и надписи есть, о каждой особо, а прочихъ по націямъ и калибрамъ, числомъ и вѣсомъ, различа годныя и негодныя порознь, учиня вѣдомость, и прислать во оную Канцелярію.

И по учиненнымъ въ Конторѣ опредѣленіямъ неоднократно посланными указами велѣно опредѣленнымъ отъ московской втораго полку команды офицерамъ, обще съ правящимъ унтеръ-цейхвартерскую должность подпоручикомъ Корольковымъ, наличную въ Москвѣ артиллерію на вышеписанномъ основаніи описывать со крайнею прилежностію и раченіемъ, со всякою вѣрностью, и учиня аккуратную вѣдомость за общими тѣхъ офицеровъ руками, подать въ Контору въ самой крайней скорости, почему та артиллерія предписанными офицерами и описывается и уже нѣсколько дѣйствительно описано.

И во исполненіе нынѣ полученнаго Ея Императорскаго Величества изъ оной Канцеляріи указа въ Конторѣ Артиллерійской и Фортификаціонной сего Августа 4 дня опредѣлено учинить слѣдующее:

1) Имѣющуюся здѣсь въ Москвѣ 1734 года объ артиллеріи опись, купно съ присланною изъ оной Канцеляріи вѣдомостью отдать къ унтеръ-цейхвартерской должности и велѣть на той вѣдомости противъ описанія 1734 года всякому орудію поставить номеръ и очистить которыя изъ того орудія на заводы его сіятельства отправлены и въ литье донынѣ употреблены, и еще затѣмъ такихъ, кои въ себѣ куріозности и содержанія достойнаго не имѣютъ и въ передѣлъ денегъ отпустить можно, изъяснить и исполнить оное, всѣ оставя дѣла, и до кого оное касается держать безъ выпуску, и какъ оное совсѣмъ исправлено будетъ, не мѣшкавъ ни чего, отъ реченной унтеръ-цейхвартерской должности подать въ Контору при репортѣ.

2) Между тѣмъ что негодно и куріозности не имѣетъ отбирать и къ отпуску изготовить въ самой крайней скорости и въ Контору неотмѣнно репортовать.

3) По силѣ данныхъ неоднократныхъ указовъ вышеписанную наличную артиллерію со изъясненіемъ примѣчанія достопамятныхъ, когда и при которомъ государѣ литы и какія на нихъ украшенія и надписи есть о каждой особо, а прочихъ по націямъ и калибрамъ числомъ и вѣсомъ, различа годныя и негодныя, порознь описывать со всекрайнѣйшимъ ускорительствомъ, не чиня отнюдь ни малаго продолженія, подъ опасеніемъ неупустительнаго взысканія, и дабы все то такъ скоро, какъ возможно, самымъ дѣломъ исполнено было, имѣть за тѣми офицерами всегдашнее смотрѣніе и понужденіе отъ московской втораго артиллерійскаго полку команды, сверхъ того, подать тѣмъ офицерамъ немедленно въ Контору репортъ съ подлиннымъ обстоятельствомъ, къ которому времени вся та артиллерія на вышеписанномъ основаніи описана быть можетъ, и о томъ къ кому надлежало указами предложено.

А Канцеляріи Главной Артиллеріи и Фортификаціи оной Канцеляріи Контора симъ за извѣстіе репортуетъ и при томъ доноситъ, что показанная, требуемая о негодной артиллеріи, вѣдомость означеннымъ подпоручикомъ Корольковымъ со опредѣленными для того особливо канцелярскими служителями сочиняется денно и нощно съ крайнею прилежностью, точію за многими выправками о происшедшихъ до нынѣ въ расходъ орудіяхъ въ самый краткій терминъ, то есть сего Августа по 8-е число, сочинить ускорить никакъ было невозможно, а какъ скоро изготовится, того жъ числа съ вышеписаннымъ Канцеляріи деньщикомъ отсель и отправлена быть можетъ неотмѣнно.

(Архивъ старыхъ дѣлъ при Артиллерійскомъ Музеѣ, дѣла сборныя № 4.262.)

---

10 Августа 1760 года.

№ 318. *Сенатскій указъ.* — **О наблюденіи, чтобы вымѣниваемое торгующими при Оренбургскомъ портѣ россійскими купцами на товары золото и серебро не было вывозимо за границу и употребляемо въ вещи.**

Правительствующій Сенатъ, по доношенію Монетной Канцеляріи, которая, по доношенію въ оную изъ Москвы изъ Монетной Конторы, представляетъ, хотя де по указу изъ Правительствующаго Сената 1749 года торгующихъ при Оренбургскомъ портѣ россійскихъ купцовъ (чтобъ они вымѣннаго на товары золота и серебра никуда, кромѣ поставки въ Москву на монетный дворъ, не употребляли) подписками обязывать и не велѣно, токмо де съ того 1749 года до 1754 года на монетные дворы золото и серебро отъ купцовъ объявляемо было, а съ того времени и по нынѣ ничего нѣтъ, а торгъ при Оренбургскомъ портѣ бываетъ повсягодно и признавается де, что вымѣниваемое тамо на товары золото и серебро происходитъ за границу и въ Россіи на потаенныя фабрики, отъ чего де казенная прибыль напрасно пропадаетъ, а особенно жъ де за неимѣніемъ въ Москвѣ на монетномъ дворѣ золота и серебра и передѣловъ нѣтъ, и требуетъ оная Монетная Канцелярія, чтобы повелѣно было, для удержанія того, вымѣниваемаго въ Оренбургѣ, золота

и серебра вывозу за границу и употребленія въ потаенныя мастерства, и чтобъ оное могло доходить на монетный дворъ, купцамъ (кромѣ тѣхъ, кои въ Оренбургѣ въ казну продавать пожелаютъ) отъ тамошней таможни давать ярлыки съ объявленіемъ въ нихъ кто сколько онаго вымѣняетъ и въ Россію отпуститъ, и велѣть оное объявлять имъ въ Москвѣ на монетный дворъ для сплавки; а дабы Монетная Контора о томъ, отпускаемомъ въ Россію, золотѣ и серебрѣ могла вѣдать, для того бы изъ тамошней таможни присылать въ Монетную Контору мѣсячныя вѣдомости. Приказали: въ Монетную Канцелярію послать указъ, въ которомъ написать: что касается до дачи ярлыковъ на вымѣнное въ Оренбургѣ золото и серебро, то сіе купцамъ будетъ въ нѣкоторую тягость, ибо они принуждены будутъ за тѣмъ при отъѣздѣ ихъ мѣшкать и отъ того въ торгахъ своихъ терпѣть помѣшательство, чего ради ярлыковъ давать имъ не надлежитъ; а дабы того вымѣннаго золота и серебра вывозу за границу и употребленія въ потаенныя мастерства не было, а непремѣнно бъ доходило на монетный дворъ того Оренбургской Губернской и Монетной Канцеляріямъ, Коммерцъ- и Мануфактуръ-Коллегіямъ, накрѣпко смотрѣть и въ подчиненныя мѣста подтвердить, а особливо на форпосты, о смотрѣніи вывоза за границу, и поступать въ томъ по прежде выданнымъ запретительнымъ указамъ непремѣнно.

(I П. С. З. № 11.088.)

25 Августа 1760 года.

№ 319. *Экстрактъ изъ протокола Правительствующаго Сената отъ 25 Августа 1760 года.* — **О необходимости приготовленія, согласно проекту Шлаттера, мелкихъ польскихъ денегъ, въ виду обнаружившагося въ Россіи недостатка въ монетѣ.**

Въ прошломъ 1757 году отъ 14 Ноября по полученному изъ учрежденной при Дворѣ Ея Императорскаго Величества Конференціи экстракту съ проектомъ о дѣланіи здѣсь мелкихъ польскихъ денегъ сообщено изъ Сената въ Конференцію мнѣніе дѣйствительнаго статскаго совѣтника и Монетной Канцеляріи главнаго судьи Шлаттера, что оное дѣло по нынѣшнимъ обстоятельствамъ весьма полезное, токмо надлежитъ такія монеты, дабы сіе дѣло секретнѣе производилось, не здѣсь, но въ Москвѣ дѣлать, съ которымъ его, Шлаттера, мнѣніемъ и Правительствующій Сенатъ тогда жъ согласился, токмо что по тому въ Конференціи воспослѣдовало, о томъ еще неизвѣстно. И того ради въ Сенатѣ опредѣлено объ ономъ въ учрежденную при Дворѣ Ея Императорскаго Величества Конференцію сообщить еще (о чемъ чрезъ сіе и сообщается) съ тѣмъ, что Правительствующій Сенатъ по нынѣшнимъ воинскимъ обстоятельствамъ, а особливо при такомъ недостаткѣ здѣсь денегъ, каковъ оной нынѣ уже оказался, вышеписанное представленное отъ дѣйствительнаго статскаго совѣтника Шлаттера мнѣніе, о дѣланіи мелкихъ польскихъ денегъ, за весьма полезное признаваетъ, дабы чрезъ то армію въ нынѣшнемъ нужнѣйшемъ случаѣ скорѣе удовольствовать было можно, и о томъ требуетъ общаго опредѣленія.

(Моск. Архивъ М-ва Юстиціи, дѣла Сената по бывшей при Высочайшемъ Дворѣ Конференціи, кн. № 8.139.)

4 Сентября 1760 года.

№ 320. *Сенатскій указъ.* — **О бытіи Бергъ-Коллегіи въ С.-Петербургѣ, а Конторѣ ея въ Москвѣ.**

Правительствующій Сенатъ, по доношенію Бергъ-Коллегіи президента, дѣйствительнаго статскаго совѣтника и и Монетной Канцеляріи главнаго судьи Шлаттера, коимъ объявляетъ, что Всевысочайшимъ указомъ Всемилостивѣйше пожалованъ онъ въ реченную Бергъ-Коллегію президентомъ, а въ Монетной Канцеляріи велѣно быть по прежнему главнымъ судьею, помянутая жъ Бергъ-Коллегія нынѣ находится въ Москвѣ; но какъ Правительствующему Сенату не безъизвѣстно, что поручены ему здѣсь разныя коммисіи, а именно, подъ вѣдомствомъ Кабинета Ея Императорскаго Величества раздѣленіе колыванскаго золота отъ серебра и содержаніе въ сохраненіи немалой суммы денежной казны и смотрѣніе надъ дѣлаемыми въ комнату Ея Величества золотыми и серебряными вещами, Монетная и о Нерчинскихъ и прочихъ серебряныхъ заводахъ Экспедиціи, Банковыя Конторы и настоящая Монетная Канцелярія, то ему для присутствія въ помянутую Бергъ-Коллегію въ Москву отсюда ѣхать никакъ невозможно, развѣ всѣ оныя отправленія съ него сняты будутъ; того ради онъ, президентъ, проситъ, дабы указомъ повелѣно было оной Бергъ-Коллегіи быть здѣсь въ С.-Петербургѣ, а въ Москвѣ — Конторѣ, какихъ же и кого членовъ и служителей сюда взять потребно, оное отдать на его разсмотрѣніе. По мнѣнію жъ его оной Бергъ-Коллегіи здѣсь, въ С.-Петербургѣ, быть подлежитъ паче для того, что уповательно въ той Коллегіи не безъ такихъ дѣлъ находится, кои запущены, и надлежитъ по онымъ рѣшеніе чинить, а по нѣкоторымъ и Правительствующему Сенату докладывать, по чему возможно скорѣе указы и повелѣнія получать, нежели, какъ будучи ей въ Москвѣ, переписками время продолжать. И когда Правительствующій Сенатъ сіе его о бытіи здѣсь Коллегіи представленіе апробовать соизволитъ, то при томъ представляетъ же, что для присутствія ему въ той Коллегіи надлежитъ оной Коллегіи быть въ одномъ мѣстѣ съ Монетною Канцеляріею, а какъ оная Канцелярія, по обстоятельству положенныхъ на него коммисій, состоитъ въ С.-Петербургской крѣпости, то не повелитъ-ли Правительствующій Сенатъ и той Коллегіи, для его присутствія въ одномъ мѣстѣ, состоять въ реченной С.-Петербургской крѣпости. Буде же сего соизволено не будетъ, то повелѣно бъ было, для упоминаемаго присутствія, Бергъ-Коллегіи и Монетной Канцеляріи отвесть на Васильевскомъ острову въ Коллежскихъ Департаментахъ тѣ палаты, въ коихъ нынѣ состоитъ Главный Магистратъ или Штатсъ-Контора, и отдать ихъ въ вѣдомство Бергъ-Коллегіи къ тѣмъ палатамъ, въ коихъ находится Бергъ-Контора, ибо оный Департаментъ, какъ извѣстно, строенъ изъ суммы Бергъ-Коллежской, а той Магистратской или Штатсъ-Конторѣ дать другія палаты, гдѣ Правительствующій Сенатъ повелѣть соизволитъ. И понеже по оному состоянію Коллегіи и Канцеляріи на Васильевскомъ острову каждодневно должно будетъ присутствовать ему въ тѣхъ Коллегіи и Канцеляріи, то для смотрѣнія надъ передѣлами монетъ и происходимыхъ денежной и прочей казны приходовъ и расходовъ, повелѣно бъ было въ крѣпости учредить Контору и именоваться ей Монетной Канцеляріи Конторою, въ которую потребное число членовъ и служителей опредѣлить онъ имѣетъ достойныхъ, изъ

находящихся нынѣ въ Монетной Канцеляріи, по своему жъ разсмотрѣнію. А понеже напредъ сего Нерчинскіе и прочіе сереброплавящіе заводы состояли въ вѣдомствѣ Бергъ-Коллегіи по 1756 годъ, а въ томъ году по особому Правительствующаго Сената указу, тѣ Нерчинскіе заводы и находящіеся при Екатеринбургѣ и на Воецкомъ рудникѣ золотые промыслы изъ вѣдомства той Бергъ-Коллегіи выключены и поручены въ смотрѣніе ему и учреждена особая Экспедиція, въ которой особые жъ члены, также и служители находятся; а нынѣ, какъ выше представляется, въ ту Бергъ-Коллегію президентомъ пожалованъ онъ, то и тѣмъ Нерчинскимъ заводамъ и золотымъ промысламъ, по прежнему надлежитъ быть въ вѣдомствѣ Бергъ-Коллегіи, а Нерчинскую Экспедицію совсѣмъ отставить; чего ради, когда Бергъ-Коллегія сюда прибудетъ, то и находящихся въ той Экспедиціи членовъ и служителей употребить къ другимъ дѣламъ, къ чему будутъ потребны, или объ излишествѣ ихъ представить впредь имѣетъ Правительствующему Сенату, и о томъ требуетъ указа. Приказали: о бытіи Бергъ-Коллегіи здѣсь, въ С.-Петербургѣ, и объ отводѣ подъ оную надлежащихъ палатъ въ здѣшней С.-Петербургской крѣпости, гдѣ Монетная Канцелярія и Экспедиція, въ которыхъ означенный Бергъ-Коллегіи президентъ и Монетной Канцеляріи главный судья Шлаттеръ въ присутствіи находится, и о бытіи жъ отъ Бергъ-Коллегіи въ Москвѣ Бергъ-Конторѣ и о прочемъ, быть во всемъ такъ, какъ отъ него, Шлаттера, въ вышеписанномъ его доношеніи представлено. И для того, что слѣдуетъ до взятья сюда изъ Москвы членовъ и служителей, дѣлъ и прочаго, для отправленія которыхъ потребны будутъ подводы и прогонныя деньги, то онымъ всѣмъ снабдить по требованію его, Шлаттера, Сенатской Конторѣ.

(I П. С. З. № 11.097.)

13 Сентября 1760 года.

№ 321. *Сенатскій указъ.* — **Объ изъятіи изъ оборота серебряныхъ рублевиковъ, на которыхъ съ одной стороны изображенъ портретъ Императрицы Анны Іоанновны и россійскій гербъ, а съ другой — латинская литера F, и о перелитіи оныхъ на монетномъ дворѣ.**

Правительствующій Сенатъ, по предложенію дѣйствительнаго тайнаго совѣтника, генералъ-прокурора и кавалера, князя Якова Петровича Шаховскаго, о присланной въ Правительствующій Сенатъ при листѣ отъ г. малороссійскаго гетмана и кавалера явившейся въ Малой Россіи съ изображеніемъ россійскаго герба и портрета блаженныя памяти Государыни Императрицы Анны Іоанновны серебряной рублевой монетѣ, у которой на одной сторонѣ натиснена латинская литера F, что онъ ту монету сего Сентября 5 числа всеподданнѣйше подносилъ Ея Императорскому Величеству для посмотрѣнія, и что Ея Императорское Величество соизволила повелѣть малороссійскому гетману дать знать, дабы таковыя съ натисненіемъ монеты, колико впредь такихъ окажется въ народѣ употребляемы не были, а отбирая оныя, присылать въ Правительствующій Сенатъ для отдачи къ передѣлкѣ на монетный дворъ; а подлинно-ли оная монета въ Россіи дѣлана и тое-ль пробу серебра въ себѣ содержитъ, соизволила жъ повелѣть ему чрезъ Монетную Канцелярію освидѣтельствовать, и потому оная монета 6 числа, Монетной Канцеляріи члену надворному совѣтнику Шамшеву отъ него, господина генералъ-прокурора и кавалера, была отдана, и по поданному нынѣ изъ Монетной Канцеляріи репорту показано, что по свидѣтельству здѣсь на монетномъ дворѣ явилась оная монета здѣшняго россійскаго казеннаго дѣла, чего-де ради о семъ для надлежащаго исполненія Правительствующему Сенату съ приложеніемъ оной монеты и поданнаго отъ Монетной Канцеляріи репорта онъ, господинъ генералъ-прокуроръ и кавалеръ, предлагаетъ, а о добротѣ въ оной состоящаго серебра и что оная здѣшняго дѣла, о томъ онъ, господинъ генералъ-прокуроръ и кавалеръ, въ силу онаго Величайшаго ему повелѣнія всеподданнѣйше Ея Императорскому Величеству донесетъ. Приказали: оную монету отослать въ Монетную Канцелярію при указѣ; а господину малороссійскому гетману и кавалеру, во исполненіе вышеписаннаго Ея Императорскаго Величества Высочайшаго повелѣнія, послать грамоту и велѣть: буде впредь таковыя съ натисненіемъ литеръ монеты явятся, то дабы онѣ въ народѣ употребляемы не были, для того, отбирая ихъ, присылать въ Правительствующій Сенатъ, для отсылки жъ въ передѣлъ на монетный дворъ; а въ Коллегію Иностранныхъ Дѣлъ послать указъ, велѣть чрезъ находящагося при королевско-польскомъ дворѣ здѣшняго министра, тако жъ и другихъ персонъ, чрезъ кого надлежитъ, пристойнымъ образомъ освѣдомиться, по чьему приказу, гдѣ и кѣмъ россійская монета такимъ образомъ, какъ выше значитъ, тиснится, и не имѣется-ли таковыхъ монетъ въ хожденіи въ Польшѣ и какое извѣстіе въ Коллегіи Иностранныхъ Дѣлъ получено будетъ, о томъ въ Правительствующій Сенатъ репортовать.

(I П. С. З. № 11.103.)

4 Октября 1760 года.

№ 322. *Сенатскій указъ.* — **О бытіи заводамъ Нерчинскимъ и Екатеринбургскимъ и Воецкаго рудника золотымъ промысламъ въ вѣдомствѣ Бергъ-Коллегіи.**

Правительствующій Сенатъ, по доношенію Бергъ-Коллегіи, коимъ объявляетъ, что сего Сентября 14 дня, по присланному изъ Правительствующаго Сената въ Монетную Канцелярію указу и по доношенію Бергъ-Коллегіи президента и Монетной Канцеляріи главнаго судьи Шлаттера, велѣно, о бытіи Бергъ-Коллегіи здѣсь въ С.-Петербургѣ и объ отводѣ подъ оную надлежащихъ палатъ въ С.-Петербургской крѣпости и о прочемъ, быть во всемъ такъ, какъ отъ него Шлаттера представлено; а понеже де между прочимъ отъ него, Шлаттера, представлено было, чтобъ Нерчинскую Экспедицію къ Бергъ-Коллегіи присоединить, и присутствующихъ въ оной Экспедиціи опредѣлить къ другимъ дѣламъ или о излишествѣ ихъ представлено будетъ впредь; того ради по тому Правительствующаго Сената указу имъ, Шлаттеромъ, по общему съ Монетною Канцеляріею и съ находящимся въ присутствіи Бергъ-Коллегіи въ Конторѣ ассесоромъ Герцомъ разсужденіи опредѣлено: 1) Отнынѣ Нерчинской Экспедиціи уже не быть и заводамъ какъ Нерчинскимъ, такъ Екатеринбургскимъ и Воецкаго рудника золотымъ промысламъ, состоять въ вѣдомствѣ Бергъ-Коллегіи, и оной Коллегіи быть въ С.-Петербургѣ, а Конторѣ ея въ Москвѣ: чего ради тамъ въ Конторѣ остаться и быть

въ присутствіи изъ обрѣтающихся тамъ же членовъ Николаеву, графу Толстому, и ассесору Арбузову, а прочимъ всѣмъ для присутствія въ Коллегіи въ С.-Петербургѣ быть, нимало медля; находящихся жъ въ присутствіи въ показанной Нерчинской Экспедиціи надворнаго совѣтника Мантейфеля-Цеге и ассесора Венцеля, что при Бергъ-Коллегіи членовъ весьма довольно, и за тѣмъ имъ быть и жалованья получать не для чего, для опредѣленія къ другимъ дѣламъ, представить Правительствующему Сенату. 2) Понеже по указу Правительствующаго Сената велѣно привозимое къ Нерчинскимъ заводамъ золото и серебро употреблять въ передѣлъ монеты и оное причитать къ суммѣ монетныхъ дворовъ; а какъ-де нынѣ оные заводы состоятъ въ вѣдомствѣ Бергъ-Коллегіи, на содержаніи которыхъ и сумму имѣть надобно отъ той Коллегіи, того ради требовать, дабы соблаговолено было Монетной Канцеляріи повелѣть, за присылаемое впредь на монетные дворы то золото и серебро производить въ ту Коллегію платежъ по такой цѣнѣ, по какой и напредъ сего, когда тѣ заводы въ вѣдомствѣ ея были, отпускаемо было. 3) Понеже Бергъ-Коллегія имѣетъ состоять въ С.-Петербургской крѣпости, а магазинъ, въ которомъ находится немалое число всегда желѣза, на Васильевскомъ островѣ возлѣ параднаго Кадетскаго Корпуса мѣста, подъ которымъ за дальностію разстоянія онаго отъ Коллегіи смотрѣнія имѣть порядочно не можно, также и за дальностію его отъ берега при выгрузкѣ изъ судовъ желѣза, плата производится за перевозку до онаго немалая, того ради представить Правительствующему Сенату, не соизволено-ль будетъ, для лучшаго надъ онымъ смотрѣнія и для вышеозначенныхъ резоновъ, дозволить построить оный на берегу Малой рѣки Невки, гдѣ впредь и школу для обученія молодыхъ людей горному искусству, о чемъ особо тогда представить упущено не будетъ, построить можно жъ будетъ, и о томъ требуетъ указа. Приказали: о небытіи отнынѣ Нерчинской Экспедиціи и о состояніи заводамъ какъ Нерчинскимъ, такъ и Екатеринбургскимъ и Воецкаго рудника золотымъ промысламъ, въ вѣдомствѣ Бергъ-Коллегіи и о бытіи оной Коллегіи здѣсь въ С.-Петербургѣ, а Конторѣ ея въ Москвѣ, и о прочемъ быть во всемъ такъ, какъ въ учиненномъ Бергъ-Коллегіи президентомъ и Монетной Канцеляріи главнымъ судьею Шлаттеромъ по общему съ Монетною Канцеляріею и съ находящимся въ присутствіи Бергъ-Коллегіи въ Конторѣ ассесоромъ Герцомъ разсужденіи опредѣлено и въ вышеписанномъ отъ Бергъ-Коллегіи доношеніи представлено; и для того представленнымъ при томъ доношеніи, бывшимъ въ присутствіи въ означенной Нерчинской Экспедиціи, надворному совѣтнику Мантейфелю-Цеге и ассесору Венцелю, для опредѣленія къ другимъ дѣламъ, велѣть явиться въ Герольдію.

(I П. С. З. № 11.113.)

---

31 Октября 1760 года.

№ 323. *Предложеніе Правительствующему Сенату, представленное графомъ П. И. Шуваловымъ.* — **О перечеканкѣ 16 рублевой монеты въ 32 рублевую.**

Продолженіе войны, а на оную великія употребленія денегъ до того довели, что государственная казна совсѣмъ не въ состояніи столько дать, сколько къ тому требуется, такъ что вседневной недостатокъ умножалъ и умножаетъ опасность; уже и заимство изъ всѣхъ мѣстъ, гдѣ только соберутся деньги на собственное ихъ употребленіе, наградить его не въ состояніи, при всемъ томъ, что помянутыя мѣста, отдавая свои доходы и капиталы, сами въ несостояніе приходятъ и вмѣсто того, дабы приносить прибытки, кои отъ нихъ получались, упадаютъ и наконецъ рушиться должны, а неизвѣстность продолженія войны, пріемля во уваженіе потребныя на всякій случай предосторожности, опасности наивящше усугубляетъ.

Сіе столь важное обстоятельство неминуемо требуетъ скорой и достаточной помощи, а представя нынѣшнее состояніе государства и что народъ по причинѣ войны нести принужденъ поборомъ рекрутъ и прочимъ, нахожу я полученіе денегъ на продолженіе войны, а особливо въ запасъ на нечаянные случаи тѣми средствами, которыя къ тому первымъ покажутся труднымъ, да и подлинно невозможнымъ, ибо если бы накладку: 1) на вино и на соль, 2) на вновь какія-либо части къ тому способными найтиться могущія учинить, то потребнаго числа получить не уповательно, потому что первое увеличеніемъ накладокъ отяготится такъ, что и обыкновеннаго доходу не вынесетъ, и по второму самую малость ожидать должно.

По крайней мѣрѣ, если и сдѣлать сіи накладки, то вспоможены будутъ только нѣкоторымъ образомъ однѣ удачныя военныя операціи, а когда представить себѣ важнѣйшее, то въ полученіи великаго числа денегъ такія затрудненія найдутся, которыхъ преодолѣть невозможно будетъ, и общество неминуемо великому тягостному побору подвергнется.

Правительствующему Сенату извѣстно, что при назначеніи въ 1745 году вспомогательныхъ войскъ въ Цесарію учинена была накладка на народъ по гривнѣ только съ души, и вся та сумма составляла около полумилліона, но въ послѣдующій годъ умножила такъ доимку, что и настоящаго сбора получить надежды не было и, хотя по представленнымъ моимъ средствамъ оное тогда жъ исправлено съ полученіемъ еще знатнаго казнѣ прибытка, однако жъ всегда основаніемъ мнѣ служила при изобрѣтеніяхъ умноженія государственнаго дохода, котораго кромѣ того, что отъ прежде опредѣленнаго числа дѣломъ мѣдной монеты 3.756.886 вступить, которыя въ приложенномъ планѣ о генеральной прибыли написаны, равнымъ образомъ и въ планѣ о расходахъ назначены, вступило до 30.000.000, дабы народъ отъ собственной на него накладки сохранять, да и дѣйствительно при всѣхъ нужныхъ случаяхъ онъ отъ того избавленъ.

Посему приложилъ я нынѣ попеченіе ко изысканію полезнѣйшихъ способовъ, преодолѣвая всѣ встрѣчающіяся трудности, да и счастіе имѣлъ изобрѣсти такой ближайшій, вѣрный и скорый, что исполненіе его безо всякой на народъ накладки и съ сохраненіемъ государства отъ всякаго вновь платежа, конечно приведетъ въ состояніе продолжать войну превосходящими силами и преимуществовать въ войнѣ воюющихъ неистощимымъ богатствомъ; онъ состоитъ въ собственныхъ своихъ способахъ безъ заимства посторонныхъ помочей, такъ что казна сама себѣ вспоможеніе подастъ и не только прибытокъ (ежели все нижепредставленное исполнится), состоящій слишкомъ въ 33.000.000 получитъ, да еще въ военное время государство обогатитъ и многія знатныя дѣла произведетъ слѣдующими, а именно:

1) Перепечатаніемъ новыми штемпелями сдѣланной по 16 р. изъ пуда и въ надлежащее число 16.000.000 выдѣлываемой мѣдной монеты, по 32 руб. изъ пуда;

2) конечнымъ истребленіемъ всей возвышенной оной монеты, чрезъ учрежденіе государственнаго банка съ сохраненіемъ того прибытка, какой отъ нея послѣдовалъ и послѣдуетъ съ пріумноженіемъ серебра, а потому и серебряной монеты въ государство и съ пріумноженіемъ отъ того прибытка;

3) пріобрѣтеніемъ серебра въ государство сверхъ того, что нынѣ вступаетъ;

4) приведеніемъ вредительнаго государству вексельнаго курса, нерѣдко упадающаго, въ желаемое состояніе;

5) приведеніемъ же нынѣ состоящей въ государствѣ серебряной крупной и мелкой монеты и дѣломъ оной вновь въ 72-ю пробу;

6) вспомоществованіемъ умноженію въ государствѣ серебряной монеты внутреннимъ и такимъ серебромъ, которое мертвымъ капиталомъ навсегда остается, а черезъ то доставленіемъ обществу прибыли.

Исполненіе столь важныхъ и немалыхъ дѣлъ основывается на слѣдующихъ полезностяхъ и резонахъ:

1. Возвышеніе мѣдной монеты, доставя казнѣ прибытокъ, а обществу въ обращеніи способность, знатною частію въ серебро обратится и, уничтожаяся, помянутое серебро въ государство доставитъ.

2. Истребленіе этой монеты (кромѣ 3.000.000 денежекъ и полушекъ, кои навсегда въ своей цѣнѣ въ обращеніи останутся) чрезъ учрежденіе государственнаго банка, пользуя казну великимъ числомъ денегъ, еще обществу и государству во многихъ дѣлахъ вспоможеніе сдѣлаетъ и обогатитъ умноженіемъ такихъ вещей, которыя навсегда прибытки приносить станутъ, а казна знатную часть иностраннаго серебра получитъ, ибо раздача изъ банка будетъ съ тѣмъ, чтобы половину капитала заплатить иностраннымъ серебромъ, коммерція жъ возстановится, а особливо когда купцы и компаніи ихъ изъ банка получатъ суммы, то въ состояніи будутъ сильною рукою торговать и знатныя предпріятія въ дѣйство производить, а народъ равномѣрно тѣмъ воспользуется жъ; сіе все для того единаго теперь не достигнуто, что достатокъ предпринимателей недовольный; равнымъ образомъ симъ способомъ пресѣчено будетъ вредительное государству происшествіе, 1) отъ законтрактованія иностранными купцами нашего продукта, 2) отъ взятья у иностранныхъ купцовъ въ годы въ долгъ ихъ товаровъ какъ дворянствомъ, такъ и купечествомъ и прочими обитатели, въ пространной Имперіи находящимися, ибо примѣромъ положить можно, что разнаго званія люди, подданные Ея Императорскаго Величества, по вышеписаннымъ двумъ пунктамъ ежегодно иностранному купечеству по крайней мѣрѣ не менѣе 2.000.000, но и болѣе рублевъ приносятъ; ожиданіе платежа не инаково отъ кредита слѣдуетъ, какъ съ немалыми процентами и такими, какіе только для прибытку своего, по причинѣ недостатка и необходимости подданныхъ, иностранное купечество выгадать можетъ; не думаю я, чтобъ лишенъ былъ, хотя, напримѣръ, считать, что помянутымъ образомъ иностранное купечество, одолжая насъ, прибытку получитъ въ процентахъ полмилліона рублей въ годъ, но чаять можно и болѣе; равновѣсіе вступающихъ иностранныхъ товаровъ въ государство на такую сумму, на какую выходитъ нашего продукта, хотя не приноситъ прибытка, но счастливую коммерцію составляетъ тѣмъ, что и убытку отъ того нѣтъ, слѣдственно превосходящее число отпуска дѣлаетъ государство благополучнымъ, а напротивъ того превосходящее число привозу раззорительно; сія пространная матерія заслуживаетъ о себѣ болѣе входить въ подробности, но какъ здѣсь тому не мѣсто, того ради оставляю. Главный государственный членъ — дворяне воспользуются не токмо выбылыя изъ фамилій отъ нестроителей домовъ и невоздержнаго житія своихъ родственниковъ недвижимыя имѣнія въ фамилію возвратить и покупкою присовокупить, но и многія пріобрѣтенія къ возстановленію своихъ домовъ получать, въ подробность сего, въ чемъ они состоять будутъ, входить невидится надобности, а довольно сказать все то, что благоразумнымъ экономомъ предпринято ни будетъ, способомъ денегъ въ дѣйство произведется; розданныя деньги возвратятся съ тѣмъ прибыткомъ, каковъ отъ нихъ требуется для истребленія мѣдной монеты, а между тѣхъ отъ начала раздачи до своего возвращенія возстановитъ многое къ умноженію продукта и, тѣмъ умножа, умножать станетъ прибытки; коммерція станетъ возрастать и симъ обогатитъ общество, чѣмъ на продолженіе казнѣ доставлять станетъ въ пошлинахъ знатный прибытокъ; два образа прилагаются при семъ о раздачѣ изъ банка денегъ съ доказательствомъ полученія желаемой суммы, да къ тому расчисленіе, доказующее, что всякій заниматель, употребя взятый капиталъ на производство чего-либо, до заплаты онаго и слѣдуемаго на него казнѣ прибытка не меньше какъ по первому капиталъ, а по второму $1^1/_2$ капитала, противъ взятыхъ денегъ, себѣ въ прибытокъ получитъ; ласкать себя тѣмъ неможно, чтобъ всякій дворянинъ взятыя деньги съ упомянутою пользою употребилъ, но какъ таковыхъ противу числа другихъ столько быть не уповательно, дабы, для нѣсколькихъ нерадивыхъ, такъ важное и въ такомъ нужномъ случаѣ дѣло, сопряженное съ такъ великими и очевидными полезностями общества не предпринять, мы имѣемъ многіе нерѣдкіе примѣры предъ глазами, что сожалѣнія достойное дворянство отъ невоздержнаго житія и безъ займа въ государственномъ банкѣ имѣнія свои проживаетъ, одолжавъ напередъ купцамъ, имѣя кредитъ, обязавшись векселями съ припискою большихъ процентовъ, на оплату жъ того закладываютъ свои имѣнія, чаятельно съ раззорительными жъ процентами, и такъ къ возвращенію въ фамиліи, имѣющіе право выкупу за превосходною цѣною получить не въ состояніи, а больше способу къ выкупу быть видится, когда имѣнія заложены въ государственный банкъ, ибо въ закладъ берется то, что стоитъ больше, нежели выдана будетъ сумма, а потому, что казнѣ заложено, закладчику въ долгъ вѣрить кредиторъ удержится, итакъ невоздержный одинъ, какъ собственнымъ своимъ порокомъ, накажется бѣдностью, но хотя: 1) выше доказано, что казна, выдавъ деньги и невоздержному, надежна получить то, что ей въ заплату слѣдуетъ, 2) что ихъ не такъ великое число уповается, сколько напротивъ того такихъ, которые съ пользою употребятъ, и какъ велики полезности сего дѣла, 3) что прежде и нынѣ безъ способу казеннаго займа оные были и есть, однакожъ, въ разсужденіи того, что долгъ обязываетъ насъ о благосостояніи всего общества, а особливо о сочленѣ своемъ, попеченіе имѣть, то, дабы способъ полученія денегъ не послужилъ таковымъ къ вящшей невоздержности, не отвлекло бъ ихъ или по крайней мѣрѣ не уменьшило должную по природѣ ревность къ службѣ, не ограничило бы желаніе къ пріобрѣтенію заслугами славы, сопряженной съ авантажами, подлежащей достоинству дворянскому, не повергло бы въ лѣность и нерадѣніе въ самой молодости, надобно взять достаточныя мѣры и такія предосторожности, которыя бы въ состояніи были не токмо вышеупомянутое отвратить, но и такимъ

полезнымъ снабдѣніемъ побудили къ ревности службы, къ послѣдованію примѣрамъ достойныхъ и заслуженныхъ отчичовъ, будучи способомъ помогать, того ради надлежитъ экспедиціи касающуюся дворянства сумнѣнію подлежащихъ невоздержнаго житія раздачу чинить, не одно то наблюдая, чтобъ былъ только вѣрный закладъ или поручительство, но къ тому: 1) имѣть свидѣтельство отъ родственниковъ или сочленовъ надежнаго состоянія, что онъ занимаетъ на выкупъ или на покупку вновь имѣнія, на заведеніе заводовъ, фабрикъ или чего-либо такого, что благосостояніе его дома возстановить можетъ; 2) сообщать во всѣ мѣста, когда какая сумма кѣмъ взята, именовавъ точно заложенное имѣніе или поручительство, припечатывать о томъ и къ газетамъ, дабы чрезъ то кредитъ ихъ ограниченъ былъ; 3) что векселемъ и прочимъ обязательствамъ казенный долгъ преимуществовать будетъ; 4) выдачу денегъ чинить не настолько лѣтъ, какъ въ планахъ назначено, а многимъ меньше, чтобы доказательство употребленія поводомъ служило, продолженіе-ль такому чинить или оное удержать; сіи 4 пункта къ тому только служатъ, дабы полученіе денегъ къ пользѣ, а не къ роскоши, служило, но какъ весьма многія важнѣйшія обстоятельства находятся, которыя поводомъ роскоши служатъ и ввергаютъ въ оную нечувствительнымъ образомъ, того ради къ отвращенію сего, а благосостоянію сочленовъ нашихъ и совершенной отъ того обществу пользы, разсуждается обо всѣхъ къ сему надобностяхъ сдѣлать сочиненіе и постановить на такомъ основаніи, дабы не только излишнюю роскошь въ надобныя мѣры привести, но самымъ тѣмъ побужденіе сдѣлать и подать ласкательные способы юношеству или въ молодыхъ лѣтахъ находящимся къ достиженію преимуществъ, благородной крови подлежащихъ, и дабы чрезъ то наиболѣе съ усердіемъ простирались въ службѣ пріобрѣтать оныя и доказывать о своемъ достоинствѣ при прочихъ талантахъ порядочной и умѣренной жизнію.

3. Умноженіе въ государство большимъ числомъ, нежели нынѣ вступаетъ, серебра чрезъ покупку наградитъ изобильно ущербъ государственный, происходящій отъ вывозу серебряной нашей монеты за границу, причиною находившихся и нынѣ состоящихъ внѣ оной многочисленныхъ россійскихъ войскъ. Я, обращаясь въ расчисленіяхъ, когда представилъ себѣ, что отъ 1707 года до сего времени рублевиковъ, полтинниковъ и полуполтинниковъ сдѣлано около 52.000.000, а изъ того, что только въ нынѣшнюю войну казенными отправленіями и партикулярными всякими въ арміи находящимся изъ государства выбыло и тѣми случаями, какіе о мѣдной монетѣ ниже сказаны, а сверхъ того и излишнимъ вывозомъ за границы по причинѣ высокой пробы истребилось, то заключить долженъ былъ, что по крайней мѣрѣ серебряной монеты не менѣе половины убыло, а въ обращеніи, какъ примѣрно полагается, не болѣе жъ половины, и такъ вышепомянутая, представляемая вновь, поставка съ тѣмъ потребна, дабы болѣе уже число серебра, нежели когда ставлено было и по крайней мѣрѣ не менѣе, какъ на 200.000 руб. въ годъ получитъ, а какъ къ исполненію сего нашлось совершенное затрудненіе, т. е. низкость вексельнаго курса, который, ежели не токмо, какъ нынѣ около 40, но если и ниже 48 или 47 штиверовъ состоять будетъ, то охотниковъ къ поставкѣ не будетъ за тѣмъ, что никто ставить не пожелаетъ.

4. Сія основательная невозможность при изысканіи средства нашлась совсѣмъ однакожъ возможною, а именно приведеніемъ вексельнаго курса въ желаемое состояніе чрезъ содержаніе капиталовъ до 2.000.000, какъ здѣсь при портѣ, такъ и внѣ государства, но понеже возстановленіе послѣдняго прежде, нежели отъ того пользоваться будемъ, въ разсужденіи нынѣшняго низкаго курса, не минуемо бы причинило много убытку, то, дабы отвратить оный и еще прибыль получить, другой способъ открылся, т. е. посылкою туда здѣшняго продукта товаровъ, какъ въ планѣ подъ литерою Д явствуетъ и, хотя представляющіеся здѣсь способы къ достиженію таковыхъ полезностей конечно вѣрны и надежны, однакожъ весьма надобно, дабы о всѣхъ предосторожностяхъ и надобностяхъ, какія по матеріи сего пункта потребны, искуснымъ и знающимъ людямъ въ коммерціи положеніе сдѣлать со всѣми тѣми пользами, какія для благосостоянія коммерціи потребны, и предосторожностями, какія необходимы, присовокупя къ тому и то, состоящее въ разныхъ частяхъ, которое къ совершенному достиженію желанія о полученіи вексельнаго курса въ свои руки потребно, ибо оно зависитъ отъ разныхъ причинъ, которыя, хотя и не главныя, однакожъ всѣ такія, что главному вышепомянутому основанію въ помочь употреблены быть должны, а особливо то въ учрежденіи первымъ имѣть основаніемъ, чтобъ по сему способу заведенный въ иностранномъ государствѣ капиталъ, предусматривая впередъ надобность, наполняемъ или еще увеличиваемъ былъ, дабы чрезъ то всегда курсъ въ желаемомъ состояніи удержать возможно было.

5. Показанный выше сего ущербъ изъ государства серебряной монеты, имѣя довольное основаніе, принудилъ еще розыскать подробно, нѣтъ-ли причинъ и къ такому провозу оной за границу; представилъ я себѣ во 1-хъ, что дѣло рублевой монеты сначала было изъ ефимковъ, на которые только нашъ штемпель кладенъ, а потомъ, что сосѣди наши главную свою монету имѣютъ 72-й пробы, яко то Швеція королины, а Данія кроны; во 2-хъ, что и во всей Римской Имперіи мелкая монета въ 72-ю пробу дѣлается; въ 3-хъ, что на передъ сего здѣсь не токмо мелкая, но и крупная монета дѣлалась уже 70-й пробы, отъ которой никакой опасности и поддѣлыванія не оказалось; въ 4-хъ, что за моремъ серебро цѣною повышается, отчего гишпанскіе піастры, которые по контрактамъ на здѣшніе монетные дворы ставились, ниже вѣсомъ дѣлать начаты; въ 5-хъ, что въ Швеціи за нашу нынѣшнюю серебряную рублевую монету по 1 р. 28 к. платятъ; въ 6-хъ и наконецъ, что если при сей высокой пробѣ можетъ остаться, то заморское серебро покупать невозможно будетъ и россійскія высокопробныя монеты впродолженіе времени всѣ изъ государства выйдутъ, ибо неоспоримый прибытокъ, который отъ передѣла оной внѣ границъ имѣть могутъ, всегда поводомъ къ тому служить будетъ, слѣдственно для отвращенія сего вреда нѣтъ ближайшаго способу, который бы по состоянію нынѣшняго времени, да и на всегда полезнымъ былъ, кромѣ сего, чтобъ нашу монету крупную и мелкую привесть изъ 70-й и 77-й пробы въ 72-ю пробу, да и впредь всегда такъ дѣлать, пока въ сосѣднихъ державахъ въ главной монетѣ перемѣна послѣдуетъ для того, что тѣмъ вывозъ потаенный за границу пересѣчется, а монета, доставя 20 процентовъ прибыли, въ такую доброту приведется, какой ей нынѣ быть должно.

6. А дабы къ усиленію коммерціи и поспѣшествованію той пользы, какую общество отъ претворенія мѣдной монеты въ серебряную имѣть будетъ, наиболѣе подать способъ и наградить государство умноженіемъ серебряной монеты вмѣсто выбылой и чтобъ, между тѣмъ пока для возвышенія курса по плану учрежденіе послѣдуетъ, серебряная монета

въ обращеніи умножилась, то дозволить всякому, кто пожелаетъ въ дѣлѣ, кромѣ монетъ, и не въ дѣлѣ, т. е. выжигѣ и лому, внутреннее серебро приносить на монетные дворы, которое передѣлывать въ проектованную мелкую серебряную монету и отдавать обратно тѣ деньги, сколько изъ онаго выйдетъ все сполна, вычитая только задѣльныя деньги и угаръ; изъ сего будетъ слѣдующая полезность: хозяинъ серебра въ деньгахъ получитъ противъ того, когда бъ онъ серебромъ продалъ или какъ нынѣ серебро на монетные дворы отдается $27^{3}/_{4}$°/₀ на рубль, а серебряныя деньги для обращенія государственнаго умножаться станутъ и безплодной капиталъ въ полезной обратится, хозяева жъ серебра прибылью отъ передѣла въ состояніи будутъ тожъ серебро паки въ домъ черезъ 12 лѣтъ доставить, сверхъ того, что капиталъ въ пользу ихъ останется, а какъ сіе столь выгодное для общества и полезное для государства учрежденіе принадлежитъ единственно до внутренняго серебра, то по приносѣ къ передѣлу весьма предостерегать надобно, дабы претекстомъ внутренняго иностранное серебро въ слиткахъ вступать не могло, а особливо ефимки, для того, что отъ сего передѣла въ деньги больше хозяевамъ серебра прибыли будетъ, нежели отъ поставки его въ продажу на монетные дворы по $19^{1}/_{2}$ коп. золотникъ; чего ради надлежитъ тѣмъ мѣстамъ, которыя внутреннее серебро къ передѣлу принимать станутъ или точно по виду быть увѣреннымъ, или имѣть въ сплавкѣ онаго, гдѣ въ слитки переливаны, аттестаты, ибо въ противномъ случаѣ никто контрактовать серебра въ поставку не станетъ и лучше захочетъ въ деньги передѣлать, нежели по вышеписанной цѣнѣ выставить. Подлинно, что великую осторожность употребить надобно помянутымъ мѣстамъ, которыя исполнять должны то, что повелѣно будетъ, но какъ разобралъ я наиточнѣйше, то нахожу и въ томъ недозволяющемся случаѣ такую же полезность, какъ и въ первомъ, если постановить надлежащее правило, потому что отъ иностраннаго серебра равномѣрно получится на рубль $27^{3}/_{4}$ процента, когда оно въ деньги передѣлываться станетъ, и ежели положить вмѣсто прибыли, происходящей отъ контрактованія серебра въ казну, съ сего передѣлу въ деньги получать половину процентовъ, а другую хозяевамъ отдавать, то множество охотниковъ къ привозу иностраннаго серебра будетъ и большое число уповательно онаго въ государство вступитъ, ибо и въ семъ преимуществѣ хозяинъ серебра излишняго противъ поставки по контракту получитъ 2 копѣйки у каждаго золотника, однакожъ все оное благоразумному разсмотрѣнію передаю съ тѣмъ, что то или другое равномѣрно полезно, а разность въ томъ только, что одно законтрактовано, а другое по волѣ, кто когда и сколько хочетъ, привозимо было.

Хотя сіи разнаго содержанія, но къ одному центру клонящіеся способы—доставить казнѣ упомянутый капиталъ—столько способны, скоры и надежны, что, видится, сумнительство о подлинности къ достиженію желаемаго отъемлютъ, но какъ касающееся мѣдной монеты совсѣмъ противно собственному моему заключенію, которое состоитъ въ томъ, чтобъ не мѣдную, а всю серебряную монету въ государственномъ обращеніи имѣть, тобъ я никогда на оное и не поступилъ, буде бы совершенная безопасность о великомъ числѣ оной, а притомъ легковѣсной, ненадежна была, а равнымъ образомъ, когда бъ не такъ великая надобность настояла, сопряженная съ славою и цѣлостью государства, а съ сохраненіемъ отъ чрезмѣрнаго отягощенія общества, особливо и потому, когда бъ въ то же время и не изобрѣлъ способъ, какъ оную, безъ потерянія назначеннаго и полученнаго отъ передѣлу мѣдныхъ денегъ прибытка, истребить.

И дабы при умноженіи мѣдной монеты въ государствѣ легковѣсной, какъ сія вновь представляется по 32 руб. изъ пуда, отнять и малѣйшія сумнительства, которыя были о пятикопѣечникахъ, сдѣланныхъ по 40 руб. изъ пуда, то должно происшествіе о пятикопѣечной монетѣ упомянуть, хотя между оною и нынѣшнею равенства и нѣтъ, а особливо и потому, что сія послѣдняя съ своимъ началомъ начало и истребленія воспріемлетъ.

Дѣло мѣдной монеты пятикопѣечной почти отъ самаго ея начала сумнительства основало въ томъ, что много оной будетъ сверхъ монетнаго двора партикулярными дѣлано внутри и внѣ государства, ввозя послѣднюю къ намъ, причина тому вѣроятности подлежащая была та, что изъ пуда мѣди, который стоилъ тогда 8 руб., выходило въ монетѣ 40 руб., да и дѣйствительно вскорѣ по началѣ дѣла оказываться стали фальшивыя, продолженіе времени умножало о томъ сумнѣніе, а подтверждалось тѣмъ, что между настоящими нѣсколько фальшивыхъ въ обращеніи находилось, почему обширность имперіи о множественномъ числѣ оныхъ чаять заставливала, а потому болѣе оной и не дѣлано, какъ 3.000.000 руб., тогдажъ и предпріято намѣреніе стараться опасность чаемую отвратить, но сколько объ томъ попеченія ни было и сколько старанія ни приложено, до 1747 года никакого начала не сдѣлано, въ которомъ ближайшимъ способомъ лучшимъ средствомъ разсуждено и постановлено, что столько въ пятикопѣечникахъ цѣнъ убавить, сколько сверхъ цѣны металла состоитъ, а именно, убавя 4 копѣйки, оставить оной быть копѣйкою такимъ образомъ, что разослать указы во все государство и велѣть оные распечатать и по нимъ исполненіе учинить въ одно число, сказавъ, сколько меньше съ того дни стоитъ та монета; уронъ, который отъ того дѣлался, былъ общій: у кого сколько тогда случилось тотъ изъ того уменьшаемое число и терялъ; но послѣдняя сбавка, когда три дѣйствительно уже сдѣланы, продолжена до 1755 года въ разсужденіи убытка, который казна и общество претерпѣла, чтобъ отдохнули и нестоль чувствительна потеря была казнѣ и народу, ибо слѣдовало терять сею послѣднею сбавкою половину капитала, чтобъ сколько когда у себя имѣлъ, опредѣленіе о томъ было подписано, но предупреждено онаго исполненіе поданнымъ моимъ тогда предложеніемъ и тѣмъ того убытку какъ казна, такъ и общество свободилось, ибо я представлялъ сбавку у грошевика копѣйки отмѣнить, а вмѣсто того грошевики столько жъ унизить, какъ и сбавкою, но безъ ущерба казны и общества, почему дѣланы вновь копѣйки всякая такого вѣсу, какъ грошевикъ; оныхъ 2 за одинъ грошевикъ изъ казны выдавалось тому, кто на обмѣнъ приносилъ, а между тѣмъ грошевики грошевиками во всякіе казенные платежи принимаемы были и время на то столько довольно было опредѣлено, что ни о которой части обширной имперіи сумнѣваться не осталось, чтобъ за невѣдѣніемъ въ ихъ рукахъ грошевики остаться могли, и столько выждано, что ни въ платежи казенные вступать, ни на обмѣнъ на монетные дворы грошевиковъ доходить не стало, кромѣ такой малости, которую за ничто почесть должно, а между тѣмъ наистрожайшими указами подтверждаемо было, чтобъ грошевиковъ никто у себя не оставлялъ, съ тѣмъ что по окончаніи термина они ни зачто почтены будутъ, да и сверхъ того ненатурально, чтобъ зная кто захотѣлъ оставить у себя такую монету, вмѣсто которой ему дается вдвое состо-

ящая въ металлѣ, а отъ того, когда бъ у себя удержалъ, потерялъ бы половину капитала.

Какъ сіе окончилось, то открылось, что и въ число сдѣланной на монетныхъ дворахъ монеты оныхъ денегъ не достало вступленіемъ въ казну 144.000 руб.; симъ доказано, что фальшивой монеты нестолько было, чтобъ для того казна и общество сбавкою убытокъ терпѣть заслуживали, а при вымѣнѣ точно оказалось, что весьма малое число ея приносили, да и та отливная, чѣмъ о подвозной изъ-за границы совсѣмъ все сумнительство пресѣклось, недостатокъ же въ сдѣланное число включается, продолжительные годы отъ начала до конца той монеты и 3 случая, которые во всей Имперіи хотя малыми частями оную монету убавляли: 1) огонь въ случающихся пожарахъ, 2) вода въ случаѣ потопленія, 3) земля, въ которую обыкновенно отъ воровъ и другихъ причинъ поселяне обыкли хоронить, не объявя никому, а въ случаѣ ихъ самихъ внезапной погибели, оное все исчезаетъ.

Какъ ни доказываетъ сіе происшествіе безопасность, когда представляемое число мѣдной монеты, хотя не въ 40, но въ 32 изъ пуда рубляхъ находиться будетъ, однакожъ я больше старался изыскивать способъ, чтобъ серебряную, нежели мѣдную монету въ обращеніи имѣть, и дѣйствительно нашелъ, что по всему моему расположенію, истребя мѣдную, вмѣсто того, что нынѣ въ государствѣ серебряной монеты крупной и мелкой въ обращеніи находится, можетъ быть около 27.000.000, будетъ обращаться съ окончаніемъ назначенныхъ лѣтъ по сему плану серебряной монеты 91.000.000 руб.; да къ тому неизвѣстно, сколько однакожъ прибавляться станетъ въ обращеніи тѣмъ средствомъ, что партикулярное серебро въ монету передѣлываться имѣетъ и въ случаѣ, когда по полезности учрежденія больше назначеннаго количества серебра выставлено, или и нынѣшними каналами превосходное число онаго получаться будетъ, что все недостатокъ по плану, если бъ оный произойти могъ, вознаградитъ.

Когда всѣ вышеупомянутые представленные способы Правительствующій Сенатъ за благо принять изволитъ, то изъ прибыльной такъ знатной суммы слѣдующее исполнить разсуждается:

1. 6.000.000 руб. отдѣлить на военныя операціи и ни на какіе уже расходы изъ того не употреблять, дабы оные единственно на то, да еще и въ запасъ на нечаянный случай служить могли.

2. 6.000.000 руб. для истребленія мѣдной монеты на учрежденіе банка на первый случай, пока прочіе въ опредѣленное число для банка вступятъ.

3. Въ разсужденіи, что народъ, положенный въ подушный окладъ, не токмо въ нынѣшнюю войну, но и до оной великое число рекрутъ даютъ, а особливо, что прибыльныя отъ накладки на соль деньги, къ его облегченію опредѣленныя, употребляются нынѣ въ государственные расходы, то оный облегчить въ платежѣ подушныхъ денегъ убавкою ежегодно по 30 коп. съ души, продолжая 1761 и 1762 годы, а толикое число, слѣдуемое въ Комиссаріатъ, отдать изъ прибыльной суммы, а именно 2.465.811 руб. 60 коп., расположа по толикому числу въ тѣ времена, когда Комиссаріату сколько получить слѣдовало.

4. На сдѣланіе новой и весьма нужной водяной коммуникаціи отъ Рыбной слободы до рѣки Волхова, который путь нынѣшняго отъ Рыбной слободы до С.-Петербурга нѣсколько сотъ верстъ ближе, остановки и раззоренія отъ пороговъ и маловодія не будетъ, въ лѣсахъ для сдѣланія перевоза судовъ недостатку не послѣдуетъ, чему генералъ-поручикомъ Резановымъ профили, планы и смѣты учинены и Правительствующему Сенату представлены, полмилліона рублевъ, хотя, правда, сей суммы на все произведеніе и окончанія онаго дѣла недостаточно, однакожъ во всей по смѣтѣ назначенной теперь и нужды нѣтъ, ибо вышеписаннымъ числомъ не токмо начало, но и довольное произведеніе сдѣлать можно, а какъ и полная сумма положена не болѣе, какъ около милліона рублевъ, то во оное число по примѣру проходъ судовъ чрезъ Ладожскій каналъ такъ расположить, чтобъ въ первыя 5 лѣтъ, пока казенныя деньги употребляться будутъ, столько суммы собраться могло, дабы въ послѣдующіе годы тѣми деньгами работы продолжать и оставшія 5 лѣтъ столько жъ по-годно дополняли, сколько начатаго дѣла окончаніе требуетъ.

5. На обдѣлываніе Фонтанки и Глухой рѣчки до полумилліона рублевъ, дабы предпринятое для благосостоянія города и жителей полезное намѣреніе къ окончанію приведено было.

6. На учрежденіе государственныхъ магазиновъ по моему, поданному въ Правительствующій Сенатъ плану, 1.000.000 р., чтобъ всѣ тѣ полезности, которыя отъ сего учрежденія послѣдуютъ, дѣйствительными сдѣлать.

7. Сію назначенную по 3-му, 4-му и 5-му пунктамъ сумму въ располагающееся число по 16 руб. изъ пуда мѣдной монеты додѣлать столько, чтобъ 16.000.000 и съ заплатою за мѣдь и съ заработными деньгами было.

8. Прочую жъ, вступаемую потомъ въ Монетную Экспедицію, сумму, а особливо въ самой операціи сего дѣла ни на какія, хотя бъ крайне нужные расходы отнюдь не употреблять, а оставить на то употребленіе, къ чему она по приложенному росписанію подъ знакомъ (α) назначена, равномѣрно и то поставить непремѣннымъ правиломъ, дабы весь представляемый планъ въ началѣ, впродолженіи и окончаніи, вспоможеніемъ подкрѣпляемъ и во всемъ потребнымъ снабдѣваемъ былъ, а какъ изо всего, по сему плану назначеннаго, прибытка въ казну вступать будутъ первыя и большимъ числомъ мѣдныя деньги, а прочія по обстоятельствамъ не такъ скоро, но въ свое время, того ради изъ назначенныхъ расходовъ, кои самонужнѣйшіе, исполнены быть должны съ употребленіемъ на то мѣдной монеты, равнымъ образомъ, сверхъ назначенной прибыли, для скорѣйшаго достиженія нынѣ состоящій двумилліонный банкъ въ учреждаемый 6-милліонный вступитъ, почему изъ назначенныхъ 6.000.000 руб. токмо уже 4 употребятся, а оставшіе 2.000.000, какъ въ свое время въ доходъ вступятъ, тогда вновь сверхъ шестимилліоннаго банка двумилліонный возстановится на томъ основаніи, на какомъ нынѣшній двумилліонный банкъ состоитъ, а съ онаго тѣ доходы, которые изъ процентовъ состоять будутъ, на тѣжъ употребленія и отдаваться имѣютъ, которыя съ нынѣшняго двумилліоннаго банка получаются; а дабы оное съ точностію исполняемо было, надлежитъ при Сенатѣ учредить экспедицію и въ диспозицію оной поручить всю отъ перепечатки мѣдныхъ денегъ прибыльную сумму, равномѣрно и прочія по серебру и серебряной монетѣ назначенныя поступленія, тако жъ и помянутый банкъ, состоящій изъ 2.000.000; учрежденная жъ Экспедиція передѣла мѣдныхъ денегъ, состоящая подъ моей дирекціей, имѣетъ остаться попрежнему для того: 1) что по оной весь передѣлъ окончить надлежитъ и потомъ обстоятельные счеты всему сочинить, что все, не больше, какъ черезъ 3 года окончится; 2) что вся сумма, донынѣ опредѣленная къ передѣлу, на департаменты

моего вѣдѣнія распредѣлена; итако, когда назначенное число передѣла окончается, тогда и всѣ суммы въ подлежащія имъ мѣста вступятъ, чего ради въ то время сія Экспедиція, выбывши изъ моей дирекціи, съ экспедиціей, учрежденной при Сенатѣ, и соединена быть должна, которой не больше дѣла останется, какъ во всемъ исполненіе чинить въ истребленіи мѣдной монеты по сему плану, состоя, какъ и вышеписанная, при Сенатѣ.

9. При публикаціи въ народъ о реформѣ монеты надлежитъ наиторжественнѣйшими обѣщаніями и достаточнымъ изъясненіемъ показать о способѣ уничтоженія мѣдной монеты, какимъ образомъ оное послѣдуетъ и чтобъ общество при истребленіи монеты ни до малѣйшаго убытка, какой бы только вообразить возможно, недопустится и что казна все на свой счетъ приметъ.

10. А какъ для военныхъ операцій назначается изъ прибыли отъ дѣла и перепечатки мѣдной монеты 6.000.000, а прочія прибыльныя на производство дѣлъ назначены жъ, а на случай, буде для перепечатки вся сдѣланная монета по 16 рублей изъ пуда въ казну не вступитъ по причинѣ иногда въ огнѣ, въ водѣ и землѣ оной погибнувшей, толикое жъ число, сколько оной въ казнѣ не вступитъ, вновь додѣлать, дабы назначенная сумма по сему плану точно казнѣ доставлена была.

А буде бы отъ продолженія войны, по неизвѣстности оной пресѣченія, на производство ея сверхъ назначеннаго числа 6.000.000 требовала надобность прибавки, въ такомъ случаѣ изъ прибыли назначенныхъ на прочія производства къ тому употребить можно въ разсужденіи того, что толикое число денегъ на назначенныя дѣла въ такъ короткое время въ расходъ употреблено не будетъ, а находиться будутъ наличными, въ противномъ же случаѣ, когда бъ благословилъ Богъ безъ продолженія кончиться войнѣ, то и отъ 6.000.000 за употребленіемъ на войну остатокъ денегъ будетъ, которыя истребить сливкою, а оной продажею уменьшится число мѣдной монеты, слѣдственно и сократится время къ ея истребленію.

11. Исполненіе представляемыхъ въ предложеніи способовъ нельзя такъ подробно изъяснить, какъ самая операція требуетъ точнаго и яснаго предписанія, того ради прилагаю при семъ обстоятельные учиненные планы и расчисленія, изъ которыхъ Правительствующій Сенатъ наипаче усмотрѣть изволитъ дѣйствительную возможность исполненія представленныхъ здѣсь способовъ со всѣми прибытками.

12. Итако: 1) дѣло вновь назначеннаго числа мѣдной монеты и перепечатка генерально прибытокъ казнѣ составляетъ 16.764.510 руб.; 2) достиженіе сего окончаніемъ отъ 3-хъ до 4-хъ лѣтъ дѣйствительно исполнится; 3) достаточное средство истребить мѣдную монету назначеннымъ способомъ, а вмѣсто того умножить серебряную видится вѣрно. А хотя прибытокъ мѣдной монеты весь по расписанію назначенъ въ употребленіе, но по вступленіи его въ казну многіе годы на то надобны, чтобъ оный въ расходъ употребился, а многія по обстоятельствамъ перемѣны дѣлъ пріобрѣтенія и умноженія доходовъ до окончанія и употребленія послѣдовать могутъ, а между тѣмъ и способы не равно откроются къ достиженію окончанія назначенныхъ дѣлъ, не употребляя на то мѣдныхъ денегъ, ихъ въ желаемое состояніе привести, сіе и должно быть правиломъ: всѣ-ль тогда въ казнѣ находящіяся мѣдныя деньги по расписанію употреблять или, замѣня оныя, другими способами приводить предпріятыя дѣла въ окончаніе, а ихъ слить, чрезъ что достиженіе скорѣйшаго истребленія мѣдной монеты и послѣдуетъ. Посему въ теченіе времени обстоятельства, способы и возможности, представляютъ Сенату уменьшить назначенное число мѣдныхъ денегъ въ обращеніи удержаніемъ оныхъ, хотя уже и сдѣланныхъ и въ магазинахъ находящихся, которое зависимо и будетъ отъ примѣчанія и надобности, сопряженной съ пользою государственною, всѣ-ль ихъ выпустить, или до коликаго числа.

Я знаю, что ревность и усердіе высокоповѣренныхъ членовъ Правительствующаго Сената безпредѣльно, вѣдаю и то, что труды неограниченные прилагаются къ достиженію Высочайшаго намѣренія и желанія Пресвѣтлѣйшей Самодержицы и Государыни нашей о благополучіи и благосостояніи отечества нашего, о блаженствѣ народа, обитающаго въ пространной имперіи, къ достиженію того, по моему мнѣнію, сіе сочиненіе, хотя частію, но совершеннымъ способомъ служитъ и потому на общее разсужденіе предаю, а при томъ охотно подвергаю проницательному розыску, а чрезъ то усмотрѣнію недостатковъ и достиженію предпріемлемыхъ пользъ, какія въ ономъ найдутся; и какъ мой видъ единственно въ намѣреніяхъ Пресвѣтлѣйшей моей Самодержицы и Государыни о благополучіи отечества состоитъ, то дополненіе пріобрѣтеніемъ почту, а наипаче, когда иные способы предпріемлемыхъ здѣсь надобностей, легчайшіе, полезнѣйшіе въ такомъ числѣ и такъ скоро послѣдовать могущіе, найдутся, то охотнѣе къ тому приступлю, нежели къ исполненію сего моего сочиненія.

Подано и слушано Октября 31 дня 1860 г.; вторично слушано Генваря 16 дня 1761 г.

(Моск. Архивъ М-ва Юстиціи, дѣла Сената Монетной Экспедиціи, кн. № 23/3.594, лл. 1—31.)

Литера А.

о вымѣнѣ и перепечаткѣ мѣдной монеты, сдѣланной по 16-ти рублевъ изъ пуда, какимъ порядкомъ оный вымѣнъ производить.

§ 1.

Въ предложеніи сказано, что сдѣланную и въ опредѣленное число додѣлываемую мѣдную монету по 16 рублей изъ пуда въ цѣнѣ удвоить, перепечатывая новыми штемпелями, то для сего потребно обратить ее вступленіемъ на монетные дворы и въ учрежденные для того мѣста, и надлежитъ оный вымѣнъ и перепечатку въ пяти мѣстахъ производить, или по обстоятельствамъ въ періодъ и, сверхъ того, гдѣ будетъ потребно, дабы не токмо деньги скорѣе въ казну вступили для полученія той прибыли, о которой въ предложеніи упомянуто, но и для облегченія казенныхъ мѣстъ и народу, дабы оныя не далеко привозить принуждены были, а именно: въ Екатеринбургѣ, въ Нижнемъ, въ Ярославлѣ, въ Москвѣ и въ С.-Петербургѣ, въ которыя мѣста изо всѣхъ городовъ имѣющія въ казнѣ мѣдныя деньги, сдѣланныя по 16 рублевъ изъ пуда, гдѣ по близости способнѣе, присылать, а изъ оныхъ принятую сумму, перепечатавъ, отдавать обратно, а прибыльную оставлять въ тѣхъ мѣстахъ, куда и къ вымѣну партикулярнымъ людямъ приносить, вмѣсто которыхъ платить въ самое то же время безъ наималѣйшаго удержанія перетисненною мѣдною монетою копейка за копейку, и о томъ надлежащую публикацію, когда въ вышеписанныхъ 5-ти мѣстахъ всѣ къ перепечаты-

ванію принадлежащія потребности въ готовности будутъ, во всемъ государствѣ производить, въ которой назначить терминъ къ приносу, какъ на обмѣнъ, такъ и платежа всякихъ податей, а именно одинъ годъ, который, смотря по обстоятельствамъ, по прошествіи года паки продолженъ быть можетъ; ежели урочное время не опредѣлить, то никто къ вымѣну оной монеты приносить не поспѣшитъ, и токмо чрезъ однѣ подати въ казну вступятъ, что весьма медлительно будетъ, а когда послѣдній терминъ пройдетъ и усмотрится, что мало оной монеты въ народѣ осталось, то уже точный срокъ утвердить можно съ тѣмъ, что, когда по прошествіи онаго такихъ мѣдныхъ монетъ, по 16 рублевъ изъ пуда сдѣланныхъ, кто къ вымѣну не принесетъ, то за оныя не копейка за копейку, но по внутренней добротѣ, т. е. по 6 рублевъ за пудъ заплачено быть имѣетъ, сіе предписаніе единственно для того, чтобъ поощрить къ скорѣйшему вымѣну, а въ самомъ дѣлѣ того чинить нужды не предвидится.

§ 2.

Къ оному вымѣну и перепечаткѣ должно во всѣ назначенныя мѣста опредѣлить главными по одному изъ генералитета, штабъ-и оберъ-офицеровъ и пристойное число для записи прихода и расхода приказныхъ служителей, также и для пріему оныхъ мѣдныхъ денегъ и отдачи на счетъ изъ купечества въ каждомъ изъ оныхъ пяти городовъ по шести человѣкъ, а для произведенія перепечатки въ Нижнемъ и въ Ярославлѣ по одному пробирному мастеру, по 4 человѣка монетчиковъ и по 2 рѣщика, для произведенія перепечатки въ Ярославль изъ С.-Петербурга изъ Монетной Конторы, а въ Нижній изъ Москвы изъ Монетной Конторы послать; гдѣ имъ, генералитету, штабъ- и оберъ-офицерамъ, по прибытіи своемъ отъ каждаго города требовать, буде есть, палаты довольнаго пространства для произведенія вымѣну и перепечатки, а буде такихъ палатъ въ готовности не имѣется, то на свободномъ, отъ прочихъ дворовъ нѣсколько отдаленномъ, мѣстѣ построить деревянные покои для поклажи и храненія и перепечатки монетъ коштомъ тѣхъ городовъ канцелярій, которые расходы, когда перепечатка дѣйствіе свое возьметъ, паки въ помянутыя канцеляріи изъ прибыли, что отъ перепечатки происходить имѣетъ, возвратить, изъ которой же прибыли, какъ имъ, такъ и прочимъ при нихъ обрѣтающимся служителямъ, монетчикамъ, рѣщикамъ и работнымъ людямъ жалованье и заработныя деньги производить и прочія къ перепечатки потребности исправлять.

§ 3.

Къ перепечаткѣ потребные печатные станы со всѣмъ приборомъ должно въ Нижній изъ Екатеринбурга, а въ Ярославль изъ Москвы отправить въ каждое мѣсто по 6 становъ; а ежели въ Москвѣ толикаго числа въ наличности не имѣется, то и въ Ярославль изъ Екатеринбурга отправлять; на которыхъ упомянутую перепечатку производить самой чистой работою, какъ при семъ оные прилагаются, а для записки въ приходъ и расходъ должно помянутымъ генералитету, штабъ- и оберъ-офицерамъ каждому дать по 2 приходныя и расходныя книги отъ Монетной Экспедиціи за печатью оной Экспедиціи, въ которыя имъ записывать вступаемыя къ вымѣну каждаго званія порознь мѣдныя монеты, во вторую принимаемыя изъ перепечатки мѣдныя монеты, въ первую расходную какой монеты въ перепечатку отдается, а въ другой расходной книгѣ запишутся всѣ расходы, которые изъ перепечатанныхъ мѣдныхъ денегъ быть имѣютъ, о чемъ какъ о приходѣ, такъ и расходѣ, повсемѣсячно обстоятельные репорты въ Монетную Экспедицію безъ всякого продолженія присылать, который порядокъ, какъ въ Екатеринбургѣ, такъ и въ Москвѣ и въ С.-Петербургѣ, при печаткѣ наблюдать должно, кромѣ того, что приходныя и расходныя книги въ Екатеринбургѣ отъ тамошней Главной Канцеляріи, въ Москвѣ отъ Монетной Конторы, а въ С.-Петербургѣ отъ Монетной Экспедиціи печатать должно.

§ 4.

А понеже какъ въ С.-Петербургѣ, такъ и въ Москвѣ, токмо по одному казначею при монетныхъ дворахъ имѣется, которые за многоположенными на нихъ дѣлами прихода и расхода по Монетной Экспедиціи исправить не могутъ, того ради должно къ оному вымѣну, перепечаткѣ и вновь дѣлаемой въ Москвѣ и въ Екатеринбургѣ мѣдной монетѣ, опредѣлить еще по одному казначею изъ дворянъ, или отставныхъ офицеровъ достаточнаго человѣка, съ которымъ всѣ въ казну вступаемыя деньги обще печатать съ тѣми генералитетами, или штабъ-офицерами, которые къ оному вымѣну и перепечаткѣ опредѣлятся.

§ 5.

А понеже въ Екатеринбургѣ, въ Москвѣ и въ С.-Петербургѣ, когда о перепечаткѣ мѣдной пятикопеечной монеты въ гривенную, грошевой—въ четырехкопеечную, копеечной въ грошевую по 16 рублевъ изъ пуда сдѣланной, денежной въ копеечную, а полушечной въ денежную, указъ состоится, и когда сихъ монетъ нѣсколько въ наличности быть имѣетъ, то должно оную, по состояніи указа, изъ нынѣшнихъ приходныхъ книгъ выключить и перенесть въ новую первую приходную книгу, о которой выше сего, въ 3 параграфѣ, объявлено, а по взносѣ и тѣ записать, которыя къ вымѣну отъ казенныхъ мѣстъ и партикулярныхъ людей вступятъ и всю, недодѣланную, въ передѣлѣ находящуюся и впредь вступаемую, мѣдь, какъ въ Екатеринбургѣ, такъ и на заводахъ его сіятельства, генералъ-аншефа и кавалера, графа Александра Ивановича Шувалова въ такіе жъ кружки передѣлать, какъ нынѣ передѣлываются, токмо уже напечатать новыми штемпелями, дабы они цѣною удвоены были; а сколько въ располагающееся 16.000.000 рублевъ мѣдныхъ денегъ по 16 рублевъ изъ пуда по сей 1760 годъ сдѣлано, еще додѣлать надлежитъ и у недодѣланныхъ при передѣлѣ въ 16 рублевую изъ пуда монету имѣетъ быть прибыли, пріобщается при семъ на особомъ листѣ расчисленіе подъ знакомъ (β).

§ 6.

Въ С.-Петербургѣ оный вымѣнъ и перепечатку производить на нынѣшнемъ монетномъ дворѣ весьма тѣсно и исправиться никакъ невозможно, того ради потребно на оное произведеніе отдать въ вѣдомство Монетной Экспедиціи бастіонъ С.-Петербургской крѣпости, что подъ флагомъ, который и напередъ сего подъ монетный дворъ назначенъ былъ и, по отводѣ, потребныя въ ономъ бастіонѣ къ вышепомянутому дѣлу казармы починить и уставить, а на то деньги держать изъ суммы Монетной Экспедиціи и прибыльной отъ перепечатки.

§ 7.

Караулъ потребный въ Нижнемъ и въ Ярославлѣ употребить должно изъ учрежденной при Монетной Экспедиціи роты и сверхъ того и въ Екатеринбургѣ употребляться

долженъ, какъ и нынѣ, обыкновенный караулъ, а въ случаѣ недостатка въ городахъ оную роту, какъ надобность сего дѣла требовать будетъ, числомъ увеличить.

(Моск. Архивъ М-ва Юстиціи, дѣла Сената по Монетн. Экспедиціи, кн. № 29/3.594, лл. 33—35.)

Литера В.

О раздачѣ на 16 лѣтъ 6 милліоновъ, а чрезъ то уничтоженіе до 15 милліоновъ мѣдной монеты, сохраняя при томъ ту прибыль, которая отъ сей монеты послѣдовала, и послѣдуетъ, а единственно токмо сами изъ той прибыли выбудутъ.

§ 1.

Къ раздачѣ охотнымъ людямъ на 16 или на 18 лѣтъ, какъ разсудится, надлежитъ при Правительствующемъ Сенатѣ учредить особую Экспедицію, которая съ докладомъ Правительствующему Сенату помянутую раздачу производить и будетъ; когда сія перепечатка дѣланіемъ мѣдныхъ монетъ по 16 руб. изъ пуда конецъ свой возьметъ, прибыли отъ перепечатки 16-ти милліоновъ и отъ дѣла онаго числа въ 16 рублевыя изъ пуда монеты и отъ впредь выдѣлываемыхъ прибыли, изъ которыхъ знатная часть на разныя государственныя потребы употреблена и ассигнована имѣетъ быть 20.521.394 руб.; по прошествіи 16 лѣтъ въ народномъ хожденіи обращаться станетъ мѣдной монеты 35.346.538 руб., о которой суммѣ, какъ оную кромѣ 3.346.538 руб. денежекъ и полушекъ истребить, и вмѣсто того серебряную монету во обращеніе получить въ предложеніи объявлено, и еще здѣсь подробно объявлено будетъ; и остается токмо о порядкѣ упомянуть, который при оной раздачѣ наблюдать должно.

§ 2.

Надлежитъ по пріуготовленіи капитала во всенародное извѣстіе публиковать, что ежели изъ партикулярныхъ людей кто изъ дворянъ, фабрикантовъ, купцовъ россійскихъ и иностранныхъ желаютъ взять на 16 лѣтъ и ближе изъ казны Ея Императорскаго Величества мѣдныхъ денегъ не менѣе тысячи рублевъ, столько больше, сколько кому въ томъ повѣрить можно, которые, какъ 16 лѣтъ окончатся, паки возвратить полкапитала иностраннымъ серебромъ, считая золотникъ чистаго по 19 коп. съ половиною, а другую половину капитала и проценты, считая по шести процентовъ въ годъ мѣдною монетою, или отдача будетъ на 18 лѣтъ съ заплатою ежегодно по 4 процента по прошествіи года; на вышеписанномъ же основаніи тѣмъ явиться въ опредѣленное мѣсто при Правительствующемъ Сенатѣ съ письменнымъ требованіемъ, представляя или надежныхъ и добраго состоянія порукъ, или прочее безопасное казнѣ обнадеживаніе; а дабы плательщикамъ затрудненныя выручки ихъ денегъ послѣдовать не могло, то въ случаѣ перваго расположенія весь 17, а въ другомъ весь 19 годъ на тотъ платежъ дозволяется, но съ тѣмъ, чтобъ по расчету того года на ту сумму, какая въ рукахъ его продолжится, надлежащіе проценты заплатилъ; а ежели кто изъ занимателей пожелаетъ на взятую сумму каждогодно проценты платить, или весь занятый капиталъ, не задержавъ сроку, въ казну съ постановленными процентами возвратить, оное по расчисленію принимать и обязательства кассовать, ибо заплаченныя деньги другими разобраны быть могутъ; но при томъ то предостерегать, дабы положенное число подъ капиталы иностраннаго серебра по разсчисленію времени сколько денегъ въ рукахъ заемщика состояли, принимаемо было; что же касается до небольшихъ суммъ отъ 1000 и далѣе, то для сего, къ поданнымъ за общимъ статутомъ, ежегодный процентъ способу не менѣе двухъ милліоновъ рублевъ въ разныхъ мѣстахъ по городамъ на прежнемъ основаніи вновь Банкъ постановитъ при Правительствующемъ Сенатѣ.

§ 3.

А понеже большими суммами раздача на не малое время производиться имѣетъ, при чемъ всевозможную осторожность употреблять должно, то и имѣетъ учрежденное для того мѣсто о упомянутыхъ во § 2 просителяхъ и представленныхъ отъ нихъ порукахъ Правительствующему Сенату представлять письменно и требовать повелѣнія, а когда отъ оного указъ о выдачѣ денегъ, не признавая порукъ за достаточныхъ, послѣдуетъ, тогда оныхъ просителямъ безъ всякой волокиты и чинимыхъ приметокъ выдавать, записавъ въ расходъ съ распискою и объ ономъ Правительствующему Сенату, когда выдача по указу вся будетъ произведена, репортовать и сверхъ того подавать третныя и годовыя вѣдомости, сколько кому и на какія поруки заклада когда выдано и срокъ платежу быть имѣетъ, и всю раздачу произвесть всего до 6 милліоновъ а буде надежные охотники будутъ и состояніе суммы дозволитъ, то и болѣе, дабы тѣмъ претвореніе мѣдныхъ денегъ скорѣе послѣдовать могло; а понеже подъ капиталъ также и проценты мѣдною монетою вступятъ, то процентныя въ Монетную Экспедицію для сплавки присылать, въ которой оныя сплавить и въ купеческій товаръ привести, а капиталъ паки отъ учрежденнаго при Сенатѣ мѣста желающимъ людямъ на проценты отдавать; отъ того что 16 или 18 лѣтъ пройдутъ, дабы тѣхъ столько процентовъ приходило, сколько отъ капитала приходить могло, ежели онъ 16 или 18 лѣтъ въ однѣхъ рукахъ находится, а вырученныя на сплавленныя процентныя деньги серебряныя монеты на обмѣнъ употребить, какъ въ расчисленіи подъ знакомъ (γ) изъяснено; то такимъ порядкомъ и вымѣнъ по прошествіи перваго года отъ раздачи денегъ начало себѣ имѣть можетъ.

§ 4.

Ежели изъ тѣхъ людей, которые въ нынѣшнемъ учрежденномъ мѣдномъ двумилліонномъ Банкѣ изъ двухъ милліоновъ знатныхъ капиталовъ заняли и желаютъ ко оной въ добавку изъ казны Ея Императорскаго Величества получить до 10.000 рублевъ и болѣе на такихъ же кондиціяхъ, о которыхъ во § 2 объявлено, то таковымъ людямъ, ежели обязательства надежны, деньги на вышеписанномъ основаніи выдавать, включая отъ перваго займа слѣдуемые проценты въ занимаемую сумму, объ ономъ и вновь взятыхъ у нихъ обязательствахъ представить Правительствующему Сенату и требовать на то указы.

§ 5.

А понеже при окончаніи обращенія какимъ-нибудь случаемъ къ тому дойти можетъ, что полкапитала иностраннымъ серебромъ занимать или платить не въ состояніи, у тѣхъ принимать дозволить россійскую серебряную монету съ такою наддачею, сколько по передѣлѣ того числа иностраннаго серебра въ нынѣшную 77 и 70 пробу рублевую монету могло быть, за вычетомъ указныхъ расходовъ, прибыли, то-есть по три и шестьдесятъ три семьдесятъ осьмыхъ доль проценту.

§ 6.

Когда по вышеписаннымъ пунктамъ 6 милліоновъ мѣдныхъ денегъ охочимъ людямъ розданы будутъ, то по окончаніи срока вступить имѣетъ въ этотъ капиталъ иностраннаго серебра 4.006 пудовъ 5 фунтовъ 18 золотниковъ, по цѣнѣ по 19 копѣекъ съ половиною золотникъ чистаго на 3 милліона, которое въ такую новою алтынную и гривенную монету передѣлать должно, какъ о томъ въ планѣ подъ литерой С пространно упомянуто, дабы вымѣнивающіеся мѣдныя деньги мелкою серебряною монетою наверстаны были, то выйдетъ по передѣлѣ за вычетомъ задѣльныхъ и умножится государствѣ серебряныхъ денегъ 3.646.723 рублевъ, и будетъ по окончаніи перваго обращенія въ народѣ, обращаться мѣдныхъ денегъ, дѣланныхъ по 32 руб. изъ пуда, около 17 милліоновъ, да мѣдныхъ денежекъ и полушекъ, дѣланныхъ по 10 изъ пуда, 3.346.538 руб.

§ 7.

Изъ оныхъ, оставшихся милліоновъ мѣдной монеты, 17 милліоновъ вовсе искоренится вторымъ обращеніемъ и такимъ порядкомъ, какъ первый вымѣнъ произведенъ раздачею 6.800.000 рублевъ, то затѣмъ токмо уже останется мѣдныхъ денегъ 3 милліона рублевъ, и то въ денежкахъ и полушкахъ, которыхъ остаться надлежитъ, а буде назначенное число серебра по контрактамъ сполна выставится, то и прежде оконченную втораго обращенія мѣдную монету по 32 руб. изъ пуда дѣланную истребить можно, употребляя на то прибытокъ, который отъ дѣла оной монеты происходить можетъ.

§ 8.

А чтобъ тѣмъ яснѣе подлинность разсмотрѣть, что розданные на 16 или 18 лѣтъ 6 милліоновъ рублевъ дѣйствительно около 15 милліоновъ истребить безъ потери полученной и вновь предпріемлемой къ полученію прибыли могутъ, полагается расчисленіе подъ знаками: ♁, ☿, ♃.

§ 9.

Не уповательно, что за симъ учрежденіемъ, кто малыми суммами изъ учрежденнаго нынѣ двухъ милліоннаго Банка на проценты брать сталъ, потому что ихъ авантажнѣе по сему учрежденію получить можно, то надлежитъ какъ Московскій, такъ и С.-Петербургскій Банки, учрежденные по Экспедиціи мѣдной монеты, совсѣмъ отрѣшить, а которыя въ нихъ вступить имѣютъ за преждевыданныя по векселямъ деньги и донынѣ вступленныя, также и Конфискаціею взыскиваемыя, отослать въ Монетную Экспедицію, при Сенатѣ учрежденную, для сообщенія къ капиталу по сему плану назначивающемуся; а которыя по городамъ наличныя и по векселямъ вступаемыя мѣдныя банковыя деньги имѣются, оныя вѣрнымъ людямъ, которые обяжутся заплатить въ С.-Петербургѣ не далѣе года, на вексель отдавать отъ тамошнихъ магистратовъ или соляныхъ сборовъ, гдѣ онѣ въ храненіи имѣются; платежи въ Москвѣ и въ С.-Петербургѣ въ тѣхъ мѣстахъ, которыя для оной раздачи при Сенатѣ учреждены, производить; а казенныхъ переводовъ, ассигнуя на Банковыя Конторы Московскую и С.-Петербургскую, не производить, но такія деньги, которыя казенныя мѣста переводить желали бы, натурою высылать, и объ ономъ обо всемъ подтвердить во всѣ тѣ города, гдѣ банковыя деньги имѣются, Ея Императорскаго Величества указами; а которыя вышепоказанныя деньги на годовой срокъ изъ Банковъ или изъ города брали и по векселямъ не устоятъ, онымъ отсрочки не дѣлать, а отсылать въ Канцелярію или кладовыя Конфискаціи, въ которыя тоже указами подтвердить, чтобъ онѣ безъ наималѣйшаго послабленія, не взирая ни на кого, взысканіе чинили подъ неупустительнымъ штрафомъ и взысканіемъ на самой Канцеляріи Конфискаціи или ея Конторѣ; также и счеты отъ время учрежденія до окончанія Московскаго и С.-Петербургскаго мѣдныхъ Банковъ въ ревизію для свидѣтельства, буде не отосланы, отослать безъ наималѣйшаго упущенія, а изъ городовъ, въ которыхъ банковыя деньги розданы были, Ревизіонной Коллегіи и ея Конторѣ самимъ взыскать по силѣ состоявшагося въ Правительствующемъ Сенатѣ сего 1760 года указа на доношеніе Монетной Экспедиціи.

§ 10.

Но дабы наградить тѣ мѣста тѣмъ числомъ, которое получить имѣли съ двухъ милліоновъ мѣднаго Банка процентами для исправленія всѣхъ тѣхъ потребностей, къ чему они точно были опредѣлены, то оное число должно Монетной Экспедиціи изъ той прибыли отпускать, которая получится отъ дѣла изъ вступаемаго ежегодно ефимочнаго и нерчинскаго серебра и передѣла крупной и мелкой монеты, затѣмъ что мѣдный Банкъ отрѣшится и капиталъ двухъ милліонный, который во оныхъ Банкахъ находится, въ то мѣсто, которое вновь для раздачи при Сенатѣ учреждено, для сообщенія къ выдаваемымъ на 16 лѣтъ деньгамъ вступитъ; сверхъ того Штатсъ-Конторѣ удовольствовать всѣмъ тѣмъ, что они нынѣ за ефимки и покупное серебро получаютъ и потому получить должны.

§ 11.

Которые члены и служителя нынѣ при Московскомъ и С.-Петербургскомъ мѣдныхъ Банкахъ обрѣтаются, онымъ при той должности оставаться, пока о всѣхъ розданныхъ на векселя денегъ вѣдомости учинятъ, и оныя въ новоучрежденное мѣсто при Сенатѣ для таковыхъ же раздачъ сообщатъ и счеты свои въ Ревизіонъ-Коллегію и ея Контору не отошлютъ, развѣ Монетная Экспедиція, усмотря въ нихъ излишество, а у себя надобность, то такихъ отъ банковаго производства отрѣшить, а въ Экспедицію опредѣлить должно; а по прошествіи онаго времени всѣ рѣшенныя по векселямъ дѣла по Московской и С.-Петербургской Банковымъ Конторамъ отдать въ Архивъ Монетной Экспедиціи, а чиновъ и прочихъ служителей отрѣшить, а быть всякому попрежнему у своей должности, а приказныхъ отослать, которые, какъ вышеупомянуто, къ Экспедиціи непотребны, въ Герольдію, для опредѣленія къ дѣламъ.

§ 12.

А также по окончаніи перваго обращенія за розданныя мѣдныя деньги половина капитала иностраннымъ серебромъ вступить должна, также и во время 16 лѣтъ по установленію курса контрактованное серебро вступитъ, то надлежитъ оное серебро изъ вновь опредѣленнаго на 16-лѣтнія раздачи при Сенатѣ учрежденнаго мѣста отдать на монетный дворъ для передѣлу въ новую россійскую мелкую монету, какъ въ пріобщенномъ планѣ подъ литерою С объявлено быть имѣетъ; и по передѣлѣ помянутаго серебра вышедшія монеты за вышереченными расходами въ Монетную Экспедицію, которыхъ сверхъ опредѣленнаго числа отнюдь ни на какіе иные расходы не употреблять, какъ на вымѣнъ изъ народу мѣдныхъ денегъ, и когда такія серебряныя деньги вступятъ, то оный вымѣнъ производить въ С.-Петербургѣ слѣдующимъ образомъ:

§ 13.

Справиться съ казенными мѣстами, гдѣ колико въ наличности мѣдныхъ денегъ имѣется, то на толикое число серебряныхъ, отъ 16-лѣтней раздачи выкупаемыхъ, монетъ изъ оныхъ казенныхъ мѣстъ принимать мѣдныя, за которыя платить копѣйка за копѣйку вышеписанными серебряными монетами, токмо при пріемѣ оныхъ мѣдныхъ монетъ тоже осторожность имѣть, чтобъ онѣ счетомъ и вѣсомъ приняты и по пріемѣ въ особливую книгу въ приходъ записаны и особливо въ казнѣ сохранены были, которыхъ отнюдь по вымѣнѣ ни въ какіе расходы не употреблять, но какъ скоро возможно, записавъ ихъ въ особенную расходную книгу, въ расходъ отдать, въ сплавку и переливаніе въ двухъ пудовые штыки или такого вѣсу, какъ тѣ люди потребуютъ, которые оную мѣдь покупать будутъ.

§ 14.

До того, или когда уже оныя мѣдныя деньги сплавлены будутъ, должна Монетная Экспедиція стараться охотныхъ людей къ покупкѣ оной мѣди пріискивать, которые бы на нѣсколько годовъ съ Монетною Экспедиціею о покупкѣ мѣди контракты заключали или суммами купили не ниже 6 рублевъ въ пудѣ на серебряныя россійскія деньги, а буде на иностранное серебро, то толикимъ числомъ ниже 6 руб., сколько изъ помянутаго иностраннаго серебра, за вычетомъ всѣхъ расходовъ и угару, могло быть по передѣлу въ новую серебряную мелкую монету прибыли т. е. по 20 процентовъ, которое составитъ вышеписанную уже продажную цѣну, и будетъ тогда цѣна мѣди пудъ 4 руб. 93 коп., то такимъ способомъ уповательно, что мѣдь скорѣе продастся и въ государствѣ серебряная монета умножится, а ежели мѣдь на россійскія серебряныя деньги продать, то ниже 6 руб. изъ пуда отнюдь не продавать, а по всей возможности Монетной Экспедиціи стараться, чтобъ она свыше и то не на кредитъ, а на готовыя деньги, продана была, которыя деньги къ вышеупомянутымъ въ 14 пунктѣ къ вырученнымъ изъ раздачъ деньгамъ совокупить и вымѣнъ продолжать и оную на вымѣнъ опредѣленную сумму серебряныхъ денегъ съ другими суммами не мѣшать, но хранить и записывать ихъ особо въ даваемыя на то особливыя книги и отнюдь ни въ какомъ нужномъ случаѣ ихъ не брать, а оставлять единственно для окончанія исполненія истребленія мѣдной монеты, а вмѣсто того умноженія серебряной.

§ 15.

А понеже оныя вымѣнивающіяся мѣдныя деньги сплавить и тѣмъ въ купецкой товаръ приводить должно, а сіе дѣло важно, дабы притомъ непорядки и сумнительства происходить не могли за то, что при сплавкѣ угаръ бываетъ, а мѣдныя деньги не точно указнаго вѣсу, дабы подъ именемъ угара и ремедіума похищенія происходить не могло, то надлежитъ ко оной сплавкѣ, сверхъ обыкновенныхъ мастеровыхъ и работныхъ людей, пробирнаго мастера добраго состоянія опредѣлить, которому при членѣ Монетной Экспедиціи вымѣненныя мѣдныя деньги по тому вѣсу, какъ онѣ при вымѣнѣ вступили, въ сплавку принимать и въ плавильную книгу въ приходъ вѣсомъ и счетомъ записывать при членѣ, сплавить выплавленные штыки при членѣ же и въ казну отдать, записавъ въ плавильной книгѣ въ расходъ съ роспискою, и плавильную обще съ членомъ печатать, а когда лѣтнимъ временемъ вскорѣ сплавкѣ быть не уповательно плавильню при членѣ порядочнымъ образомъ очистить, мѣдь, что въ крохахъ найдется, сплавить и оную отдать въ казну для записки въ приходъ, а обо всей сплавкѣ и очисткѣ подать въ Монетную Экспедицію обстоятельный счетъ, сколько имъ въ сплавку принято, какихъ мѣдныхъ монетъ счетомъ и вѣсомъ, сколько изъ сплавки вышло штыковъ мѣди и въ казну отдано, сколько явилося угару, издержано какихъ матеріаловъ и припасовъ, который счетъ обще съ книгами въ Монетной Экспедиціи свидѣтельствовать самимъ членамъ и, ежели какое сумнительство явится, наикрѣпчайше по указамъ изслѣдовать и для того узнаванія точнаго угара должно членамъ при себѣ заставить пудовъ по десяти мѣдныхъ, къ сплавкѣ назначенныхъ, денегъ до счету навѣшивать, по навѣскѣ считать тотъ-ли выйдетъ вѣсъ, потомъ при себѣ велѣть сплавить и въ штыки лить, штыки взвѣсить, плавильню при себѣ очистить, тогда они въ состояніи будутъ отъ сея сплавки и прочаго заключать и всѣ сумнительства предупреждать.

(Архивъ Д-та Госуд. Казнач. Монетн. Отд., дѣло № 6/182, 1762 года, связка 5.)

Литера С.

О сдѣланіи мелкихъ серебряныхъ денегъ 72 пробою, коликому числу имъ быть и о дозволеніи всякому свое серебро приносить на монетные дворы съ тѣмъ, что въ казнѣ отъ выходу изъ передѣла остаться только имѣютъ задѣльныя, вычитая угары, а прочее все отдавать чье оно.

§ 1.

Отъ раздачи мѣдныхъ денегъ имѣетъ за полкапиталъ вступить по прошествіи сроковъ иностраннымъ серебромъ, о которомъ впродолженіе упоминается, что оную пятіалтынную и двугривенную монету дѣлать надлежитъ 72-й пробы по 17 руб. по $6^2/_3$ коп. изъ лигатурнаго фунта.

§ 2.

А понеже онаго числа, изъ полкапитала выходящаго мелкой серебряной монеты, по обширности государства и по препорціи крупной серебряной монеты недостаточно, то должно такихъ же монетъ до 16.000.000 надѣлать, къ чему по примѣру нынѣ вступаемаго повсягодно на монетные дворы серебра около 16 лѣтъ потребно, то выйдетъ каждый годъ по 1.000.000, и будетъ у всей 16.000.000 суммы прибыли около 2.434.783, и на то все, вступаемое на монетные дворы съ Нерчинскихъ серебряныхъ заводовъ, серебро, ефимки и покупное, какое до нынѣ на монетные дворы вступало, кромѣ контрактованнаго, употребить, изъ котораго слѣдуемое число денегъ, сколько попрежнему передѣлу получить надлежало, въ тѣ мѣста отдать, а сверхъ того, оставшее прибыльное въ Экспедицію, дабы и она симъ случаемъ ничего не теряла, а ежели больше, нежели на 1.000.000 вышеписанныхъ вступитъ на монетный дворъ, то и съ оными поступать по вышеписанному.

§ 3.

А понеже весьма нужно для избѣжанія всякаго сумнительства, чтобъ серебряная монета одной доброты была, а въ народномъ хожденіи дѣланныхъ серебряныхъ рублевыхъ, полтинныхъ и полуполтинныхъ монетъ, за выбылымъ

числомъ, о которомъ въ предложеніи показано около 27.000.000, въ народномъ хожденіи уповать надобно также серебряныхъ гривенниковъ и пятикопѣечниковъ 1.700.000, которыя монеты дѣланы пробою 77-ю, по передѣлѣ изъ фунта лигатурнаго серебра крупная монета по 15 руб. по 84 коп., а мелкая по 16 руб. по 94 коп., то должно указомъ опредѣлить, чтобъ всѣ, вступаемыя въ казну Ея Императорскаго Величества, серебряныя крупныя и мелкія монеты, дѣланныя 77-й пробы, въ народъ уже не выпускать, а присылать въ Москву и въ С.-Петербургъ на монетные дворы, которыя передѣлать въ сію жъ новой серебряной монеты пробу и вѣсъ, паки въ гривенную монету; и когда большая часть оныхъ 77-й пробы монетъ по вышеписанному порядку на монетные дворы вступитъ, тогда публиковать, чтобъ онѣ въ народѣ хожденіе не имѣли, а платились бы ими всякія токмо подати, и къ обмѣну копѣйка за копѣйку во всѣ города приносили, гдѣ ихъ, по вымѣнѣ и по полученіи въ платежъ податей, по третямъ года присылать на Московскій и С.-Петербургскій монетные дворы, куда по близости способнѣе, гдѣ вмѣсто оныхъ копѣйка за копѣйку заплатить въ тѣ мѣста, куда ассигновано будетъ, а прибыль отъ передѣла оныхъ монетъ тоже, какъ и прочую прибыль отъ передѣлываемыхъ ефимковъ и серебра, за вычетомъ задѣльныхъ и угару, отослать въ Монетную Экспедицію для сообщенія къ капиталу оной Экспедиціи, и будетъ по передѣлѣ оныхъ монетъ, по вступленіи крупной и мелкой монеты, отъ передѣлу въ новую монету 72-й пробы по 17 руб. по $6^2/_3$ коп. изъ лигатурнаго фунта серебра прибыли около 3.000.000 руб., а о безопасности оной монеты уже выше сего, въ § 1, упомянуто; а дабы оныя, вновь дѣлаемыя, рублевыя монеты 72-й пробы отъ тѣхъ распознать было можно, которыя 77-й и 70-й пробы сдѣланы, то должно на груди у орла вмѣсто ѣздока на щитѣ напечатать цифирь 100, что будетъ значить 100 копѣекъ или рубль.

§ 4.

И такимъ образомъ будетъ въ народномъ хожденіи, кромѣ крупной исправной, серебряной мелкой монеты обращаться около 23.000.000, да мѣдныхъ денежекъ и полушекъ 3.000.000, всего мелкой серебряной и мѣдной монеты 26.000.000, которое число, по обширности государства и попрежней препорціи серебряной мелкой монеты, которой до сего болѣе 32.000.000 противъ 10.000.000 крупной серебряной монеты состояло, а нынѣ около 26.000.000, будетъ противъ 50.000.000 состоять, нималаго излишества не имѣетъ, но еще противъ прежняго числа мелкой монеты недостанетъ около 9.000.000.

§ 5.

А дабы наградить государство умноженіемъ серебра вмѣсто выбылого, то дозволить всякому въ дѣлѣ, кромѣ монетъ, и не въ дѣлѣ серебро приносить на монетные дворы на такомъ основаніи и съ тѣми предосторожностями, какъ о томъ предложеніи изображено, и передѣлать оное въ новую монету съ платежемъ, что выйдетъ по передѣлѣ въ монеты, за вычетомъ токмо задѣльныхъ и угара, то Монетная Канцелярія опредѣлить должна, какъ здѣсь, такъ и въ Москвѣ, когда кто серебро въ дѣлѣ, кромѣ монетъ, и не въ дѣлѣ жъ серебро на монетные дворы принесетъ для передѣлу, оное у отдатчиковъ принимать на вѣсъ и при немъ сплавить, потомъ опробовать и записать въ приходъ, и, по учиненной пробѣ, заплатить по передѣльной цѣнѣ, сколько изъ онаго по передѣлу въ новую монету 72-й пробы могло выйти монетъ за вычетомъ однѣхъ только задѣльныхъ денегъ съ угаромъ изъ наличныхъ на монетныхъ дворахъ. денегъ, а въ неимѣніи наличныхъ денегъ, по выходѣ изъ передѣлу и о томъ во всенародное извѣстіе публиковать.

(Моск. Архивъ М-ва Юстиціи, дѣла Сената по Монетн. Экспедиціи, кн. № 29/3.594, лл. 39—40.)

С. ИСЧИСЛЕНІЕ

во сколько лѣтъ отданный въ передѣлъ партикулярный пудъ серебра удвоивать можно и сколько противъ обыкновенной продажи на монетные дворы и въ серебряныхъ рядахъ получить по передѣлѣ прибыли.

	Руб.	Коп.
Въ пудѣ аглицкой посуды имѣется проба 88-я, чистаго 36 фун. 64 зол., за который ежели продать на монетные дворы или въ серебряныхъ рядахъ по покупной цѣнѣ, какъ внутреннее серебро платится, по 18 коп. золотникъ чистаго, то получится 633 руб. 60 коп. и по передѣлѣ въ новую монету за вычетомъ задѣльныхъ денегъ и угару, что учинитъ $27^3/_4$°/₀ . . .	809	60
1-й годъ	48	57
учинитъ	858	17
2-й »	51	49
учинитъ	917	66
3-й »	55	5
учинитъ	972	71
4-й »	58	36
учинитъ	1.031	7
5-й »	61	86
учинитъ	1.092	93
6-й »	65	57
учинитъ	1.158	50
7-й »	69	51
учинитъ	1.228	1
8-й »	73	68
учинитъ	1.301	69
9-й »	78	10
учинитъ	1.379	79
10-й »	82	78
учинитъ	1.462	57
11-й »	87	75
учинитъ	1.550	32
12-й »	93	1
учинитъ	1.643	33
а за выключеніемъ перваго капитала . . .	833	73

Итого больше перваго капитала 24 руб. 13 коп. такое же 12-ти-лѣтнее время при удвоиваніи всякой пробы серебра потребно.

(Моск. Архивъ М-ва Юстиціи, дѣла Сената по Монетн. Экспедиціи, кн. № 29/5.594, л. 40.)

Литера D.

Объ учрежденіи банковъ для приведенія въ желаемое состояніе вексельнаго курса, дабы симъ способомъ наградить отъ низкости его послѣдовавшіе убытки полученіемъ немалаго числа иностраннаго серебра.

1.

На основаніи томъ, какъ въ предложеніи сказано, надлежитъ для приведенія курса въ желаемое состояніе внѣ государствѣ и здѣсь при портѣ 2.000.000 рублевъ имѣть, да сверхъ того здѣсь слѣдующія въ иностранныя государства вступать должны, какъ казенныя, такъ и партикулярныя, вмѣсто которыхъ отъ амстердамскаго консула заплатится, или въ тѣ мѣста, гдѣ ихъ имѣть потребно, переведутся, а что въ равномѣрномъ такомъ 2.000.000 капиталѣ не достанетъ, оное добавить изъ капитала Монетной Экспедиціи отъ происходящихъ прибыльныхъ денегъ отъ перепечатки мѣдной монеты, и обо всемъ вышеписанномъ учинить надлежащія публикаціи, дабы какъ казеннымъ мѣстамъ, такъ и всему купечеству, о семъ полезномъ учрежденіи извѣстно было, токмо не прежде, какъ консулу въ Амстердамѣ, а здѣсь вексельный банкъ установится, дабы по публикаціи немедленно вступить было можно въ дѣйствіе.

2.

Въ предложеніи, гдѣ о происходящей пользѣ объявлено, которая отъ всего установленія вексельнаго курса происходить имѣетъ, между прочимъ упоминается, что иностранные купцы въ состояніи будутъ контракты о поставкѣ серебра съ Монетной Канцеляріею заключить не менѣе, какъ на 2.000.000 руб. каждый годъ и, ежели сія поставка воспослѣдуетъ и продолжится 16 лѣтъ, и будетъ поставляемое серебро въ рублевой монетѣ 72 пробы по 17 рублевъ по $6^2/_3$ копѣйки изъ фунта, то можетъ вступить прибыли въ 16 лѣтъ 5.743.589 рублевъ, что учинить съ тою прибылью, которая отъ передѣла крупной и мелкой серебряной 77 пробы сдѣланной монеты произойдетъ, а именно 3.618.666 рублевъ, всего 9.362.255 рублевъ.

3.

Чтобъ при переводѣ въ иностранное государство денегъ, для возстановленія тамъ капитала по нынѣшнему курсу, большой суммы не потерять, то надлежитъ казенные всякаго званія товары, а къ тому въ добавокъ, покупая здѣсь у порту отъ партикулярныхъ до толикаго числа, сколько великость капитала потребуетъ, такою свободною цѣною, какою иностраннымъ купцамъ продаютъ, платя жъ наличными деньгами не токмо партикулярнымъ за ихъ товаръ, но и казнѣ то, что отъ иностранныхъ купцовъ за оный получить имѣла бы; итакъ, содержа въ тѣхъ мѣстахъ своихъ консулей, гдѣ его продать вознамѣрится, отправить серебряныя деньги, вручая составлять потребный капиталъ въ желаемыхъ мѣстахъ, а въ случаѣ, буде бы оказываться стало въ продажѣ того товара внѣ границъ какое помѣшательство, чего точно хотя предвидѣть и не возможно, однакожъ, чтобъ сіе дѣло толь болѣе подкрѣпить и возможнымъ сдѣлать, то тогда стараться за покупаемый здѣсь казенный товаръ иностранными купцами денегъ здѣсь не принимать, а платежъ за оный равнымъ образомъ и платежъ слѣдуемыхъ здѣсь за товаръ въ пошлину денегъ договариваться получать внѣ государства, а учрежденными на сіе деньгами платежъ производить тѣмъ мѣстамъ, куда оный отъ иностранныхъ принадлежитъ.

4.

Ни малѣйшаго сомнѣнія не остается, чтобъ отъ передѣла крупной серебряной высокопробной монеты въ ниже пробою и вѣсомъ монету государству убытку, а по вексельному курсу вящшаго упадку, приключиться могло, ибо въ 1-мъ планѣ подъ литерою *C* въ 1-мъ параграфѣ изъяснено, а другое разрѣшается тѣмъ, что низкій вексельный курсъ не отъ низкости монетъ столько зависитъ, какъ отъ прочаго обстоятельства по коммерціи, которыя по сему плану въ порядокъ приведены быть и вексельный курсъ во всегдашнемъ уравненіи и высокости состоять имѣютъ, однако, для вящшей осторожности, должно сіе установленіе векселя Коммиссіи для установленія коммерціи на разсмотрѣніе отдать.

(Моск. Архивъ М-ва Юстиціи, дѣла Сената Монетной Экспедиціи, кн. № 29/3.594, лл. 40–41).

(α) РАСПИСАНІЕ

къ чему сколько опредѣляется изъ пріобрѣтеннаго капитала.

	Рубли.
1) Отъ недодѣланнаго числа мѣдной монеты въ 16 рублевъ изъ пуда, которыя прежде на нужнѣйшіе расходы ассигнованы	3.756.886
2) На возстановленіе курса	2.000.000
3) На истребленіе мѣдной монеты 32.000.000 такой же монеты 12.800.000, да получиться имѣющіе отъ передѣла изъ вступаемаго при первой и второй раздачахъ за полкапиталъ иностраннаго серебра 1.379.675, а всего . . .	14.179.675
4) На всякія по сему плану потребности, яко то на жалованье будущимъ при перепечаткѣ и отправленіи мѣдной монеты въ назначенныя мѣста генералитету, штабъ-и оберъ-офицерамъ и прочимъ служителямъ на построеніе для того домовъ, на транспортъ всякихъ вещей . .	500.000
5) Вмѣсто слѣдуемыхъ съ нынѣшняго 2.000.000 банка процентовъ въ 16 лѣтъ . . .	1.920.000
6) Въ Коммисаріатъ для облегченія подушнаго сбора	2.465.811
7) На сдѣланіе новой водяной коммуникаціи отъ Рыбной слободы до рѣки Волхова . . .	500.000
8) На обдѣланіе Фонтанки и Глухой рѣчки.	500.000
9) На учрежденіе государственныхъ магазиновъ	1.000.000
10) На военныя операціи и по онымъ на самонужнѣйшіе расходы	6.000.000
11) Въ артиллерію и инженерный корпусъ на чрезвычайные расходы, какъ въ требуемое число на нынѣшній 1760 годъ, такъ и вмѣсто издержанныхъ въ прошлыхъ годахъ изъ другихъ суммъ, равномѣрно и на будущій 1761 годъ, всего въ 893.656 рублей	342.215
Итого. . .	33.164.587

(Моск. Архивъ М-ва Юстиціи, дѣла Сената по Монетной Экспедиціи, кн. № 29/3.594, л. 38.)

(β) РАСЧИСЛЕНІЕ.

Сколько въ располагающееся число 16.000.000 мѣдныхъ денегъ по 16 рублей изъ пуда по сей 1760 годъ сдѣлано и еще додѣлать надлежитъ и у сдѣланныхъ, такъ и у недодѣланныхъ, по перепечаткѣ имѣетъ быть прибыли.

	Рубли.
Въ 16.000.000 мѣдныхъ денегъ сдѣлано:	
Въ Екатеринбургѣ	5.605.528
» Москвѣ	1.856.425
» Сестербекѣ.	500.000
Итого . .	7.961.963
Изъ онаго числа по перепечаткѣ выйдетъ прибыли	7.961.963
Затѣмъ надлежитъ додѣлать въ вышепоказанную сумму 8.038.037 руб., по перепечаткѣ выйдетъ прибыли	8.038.037
Отъ недодѣланнаго числа мѣдной монеты въ 16 руб. изъ пуда получится	4.521.396
Всего имѣетъ быть прибыли . .	20.521.396
Итого въ народномъ хожденіи обращаться имѣетъ мѣдной монеты съ остающимися денежками и полушками	35.346.538

(Моск. Архивъ М-ва Юстиціи, дѣла Сената по Монетной Экспедиціи, кн. № 29/3.954, л. 36.)

(γ) РАСЧИСЛЕНІЕ

прибыли отъ дѣла и отъ удвоенія перепечатаніемъ мѣдной монеты, дѣланной по 16 руб. изъ пуда, отъ дѣла новой серебряной мелкой монеты 72 пробы и отъ передѣлу 77 пробы крупной и мелкой серебряной монеты.

	Рубли.
Отъ недодѣланнаго числа мѣдной монеты въ 16 руб. изъ пуда	4.521.396
При перепечаткѣ изъ 16 милліоновъ мѣдныхъ денегъ, дѣланныхъ по 16 руб. изъ пуда . .	16.000.000
Отъ передѣла вступаемаго при первой раздачѣ на 16 лѣтъ 6-ти милліоновъ за полкапитала иностраннаго серебра въ новую мелкую пятіалтынную и двугривенную монету 72 пробы	646.723
Отъ передѣла тако жъ серебра при второй раздачѣ въ такую же монету	732.952
Отъ дѣла 6 милліон. руб. въ такую же монету изъ ефимовъ, нерчинскаго и прочаго серебра внутренняго	2.437.783
Отъ передѣла до 27 милліон. крупной и мелкой монеты, дѣланной изъ 77 пробы . .	3.082.144
Отъ поставки серебра, которая по установленію курса контрактована быть можетъ .	5.743.589
Итого вступило прибыли .	33.164.587

(Архивъ Д-та Государ. Казнач-ва, Монетн. Отдѣл., дѣло 6/182—1762 г., связ. 5.)

♁ РАСЧИСЛЕНІЕ

доказующее, что розданные на 16 лѣтъ 6.000.000 рублей дѣйствительно около 15.000.000 мѣдныхъ денегъ истребятъ безъ потерянія полученной и вновь предпріемлемой къ полученію прибыли, а единственно только сами изъ числа прибыли выбудутъ, такимъ образомъ и второе обращеніе сдѣлано будетъ.

	Рубли.
За 6.000.000 получится по прошествіи 16 лѣтъ полкапиталъ иностраннымъ серебромъ, по передѣльной цѣнѣ въ новую проектованную серебряную монету	3.646.723
Другая половина капитала съ процентами мѣдной монетою	8.760.000
Итого . . .	12.406.723
1) На оное число вымѣнится мѣдной монеты вѣсомъ 387.710 пудъ, которое ежели продать по 6 руб. пудъ учинитъ	2.326.260
2) На оное число вымѣнится мѣдной монеты вѣсомъ 72.696 пудъ по 6 руб. пудъ . .	436.176
3) На оное число вымѣнится мѣдной монеты вѣсомъ 13.630 пудъ по 6 руб. пудъ.	81.780
4) На оное число вымѣнится мѣдной монеты вѣсомъ 2.555 пудъ по 6 руб. пудъ	15.330
5) На оное число вымѣнится мѣдной монеты вѣсомъ 497 пудъ по 6 руб. пудъ	2.874
6) На оное число вымѣнится мѣдной монеты вѣсомъ 90 пудъ по 6 руб. пудъ	500
Всего 6.000.000 истребится . .	15.323.683

(Моск. Архивъ М-ва Юстиціи, дѣла Сената по Монетной Экспедиціи, кн. № 29/3.594, л. 37.)

☿ РАСЧИСЛЕНІЕ

процентовъ и прибыли, подлежащихъ казнѣ съ отдачи шести милліоновъ на восемнадцать лѣтъ по 4 процента, съ платежомъ оныхъ каждогодно.

по 4 процента.

Годъ.	Рубли.	Коп.		Рубли.	Коп.
1	6.000.000	—	. . . . . .	240.000	—
2	6.240.000	—	. . . . . .	249.600	—
3	6.489.600	—	. . . . . .	259.584	—
4	6.749.184	—	. . . . . .	269.967	36
5	7.019.151	36	. . . . . .	280.766	5
6	7.299.917	41	. . . . . .	291.996	70
7	7.591.914	11	. . . . . .	303.676	$56^{1}/_{2}$
8	7.895.590	$67^{1}/_{2}$	. . . . .	315.823	$62^{1}/_{2}$
9	8.211.413	30	. . . . . .	328.456	$57^{1}/_{4}$
10	8.539.870	$87^{1}/_{4}$	. . . . .	341.594	$83^{1}/_{2}$
11	8.881.465	$70^{3}/_{4}$	. . . . .	355.258	$58^{3}/_{4}$
12	9.236.724	34	. . . . . .	369.468	93
13	9.606.193	27	. . . . . .	384.247	69
14	9.990.441		. . . .	399.617	64
15	10.390.058	64	. . . . . .	415.602	32
16	10.805.660	96	. . . . . .	432.226	44
17	11.237.887	44	. . . . . .	449.515	48
18	11.687.402	92	. . . . . .	467.496	12
	467.496	12	. . . . .		
	12.154.899	4			

(Архивъ Д-та Госуд. Казначейства, Монетн. Отд., дѣло № 6/182—1762 г., связка 5.)

4 Расчисленіе процентовъ и прибыли, подлежащихъ казнѣ, съ отдачи 100.000 руб. на 16-ти-лѣтнее время по 6-ти процентовъ, когда половина капитала иностраннымъ серебромъ, а другая половина капитала и проценты мѣдною, монетою, по прошествіи тѣхъ лѣтъ въ казну возвращены будутъ,— со 100.000 руб. по 6-ти процентовъ въ годъ имѣетъ быть за одинъ годъ 6.000 руб., а за 16 лѣтъ вступитъ 96.000 руб.

За половину капитала, т. е. за 500.000 руб., считая по золотнику за каждыя 19 коп. чистаго серебра, вступитъ 256.410 1/4 золотниковъ, отъ онаго при передѣлѣ имѣетъ быть казенной прибыли 6.410 руб.

Итого казна черезъ 16 лѣтъ отъ отдачи 100.000 руб. процентовъ и отъ передѣла прибыли получитъ 102.410 руб.

РАСЧИСЛЕНІЕ ПРИБЫЛИ

какую заемщикъ, взявъ по вышеписанному положенію на 16-ти-лѣтнее время изъ процента 100.000 руб. по 6-ти процентовъ платежемъ по окончаніи срока и, употребя оныя въ коммерцію, съ полученіемъ отъ торговли своей процентовъ на проценты, полагая токмо по 8 коп. на рубль, получить можетъ.

По 8 процентовъ.

№№		Рубли.	Коп.		Рубли.	Коп.
1	съ	100.000	—	. . . . . .	8.000	—
2	»	108.000	—	. . . . . .	8.640	—
3	»	116.640	—	. . . . . .	9.333	20
4	»	125.973	20	. . . . . .	10.077	85
5	»	136.051	5	. . . . . .	10.884	8
6	»	146.935	13	. . . . . .	11.754	80
7	»	158.689	93	. . . . . .	12.695	18
8	»	171.385	11	. . . . . .	13.710	80
9	»	185.095	91	. . . . . .	14.807	66
10	»	199.903	57	. . . . . .	15.592	27
11	»	215.895	84	. . . . . .	17.271	66
12	»	233.167	50	. . . . . .	18.653	39
13	»	251.820	89	. . . . . .	20.145	65
14	»	271.966	54	. . . . . .	21.751	31
15	»	293.723	85	. . . . . .	23.497	90
16	»	317.221	75	. . . . . .	25.377	73

И тако по окончаніи 16 лѣтъ имѣть можетъ взятаго капиталу и прибыли . . 342.599 48

Изъ того числа, заплатя казнѣ подлежащія:

капитальныхъ 100.000 }
процентныхъ. 96.000 } всего . 196.000.

остается заемщику 146.599 48

(Моск. Архивъ М-ва Юстиціи, дѣла Сената по Монетн. Экспедиціи, кн. № 29/3.594, л. 42.)

21 Декабря 1760 года.

№ 324. *Предложеніе Правительствующему Сенату гр. П. М. Шувалова.* — **О раздачѣ мѣдныхъ 32 руб. достоинства денегъ на векселя.**

Хотя генерально обстоятельства нынѣшнія, сопряженныя съ недостаткомъ казны и надобностію оной, а къ тому продолженіе войны и опасность тѣмъ угрожаемая подвергнуть народъ и общество побору съ нихъ сверхъ обыкновеннаго, въ поданномъ предложеніи отъ 31 числа минувшаго Октября, говорены; но важность матеріи и не меньше надобность, по причинѣ откровенности разсужденія, требуетъ въ томъ распространиться и показать великость оной больше, нежели о томъ говорено; того ради повторяю послѣднюю статью предложенія, гдѣ я обратилъ мою рѣчь къ Правительствующему Сенату, и присовокупляю.

Мнѣ извѣстно, что Правительствующій Сенатъ отложилъ для окончанія сего дѣла назначенный день, для того, чтобы сочиняющіяся вѣдомости разсмотрѣть и узнать сколько на 1761 г. потребно употребить, а потому и взять мѣры о моемъ сочиненіи, почему я имѣлъ честь высокому собранію представить:

1) Хотя-бъ Сенатъ и нашелъ себя въ состояніи будущаго 1761 года деньгами исправиться, но, какъ немалою помощью къ тому взятыя деньги изъ Берлина послужатъ, столь больше пожалованные Пресвѣтлѣйшею Государынею тысяча пудовъ серебра, но на сіе, чтобъ впередъ получить, полагаться не можно, равномѣрно осязательно и то, когда не токмо запасныхъ денегъ нѣтъ, но изо всѣхъ мѣстъ капиталы истощены, а надобность главнаго употребленія не умалилась, въ такомъ случаѣ хотя-бъ на одинъ годъ и набралось, со истощеніемъ прочихъ мѣстъ, то въ слѣдующій за тѣмъ годъ много тягостнѣе и раззорительнѣе будетъ, гдѣ совершенно опасаться должно, чтобъ не повергнуть народъ накладкѣ, а публику какому платежу; въ чемъ главное мое попеченіе и состоитъ; а что оное неоспоримая правда, то ссылаюсь на тѣ представленія, кои о государственныхъ дѣлахъ Правительствующему Сенату мною поданы были.

2) Великое вспоможеніе учинитъ и то, когда обо всѣхъ расходахъ государственныхъ разсмотрѣніе послѣдуетъ и оные столько ограничены будутъ, какъ разсудокъ совокупно съ надобностію и экономіею то дозволитъ, и въ такомъ случаѣ надобность употребленія не меньше экономіи наблюдена быть должна, дабы по послѣдней, которая безпредѣльно тѣсныя границы имѣетъ, пріобрѣтя, не тронуть бы первую такъ, чтобы многія части, которыхъ экономія коснется, впередъ въ упадокъ не пришли такой, что вящшей помощи потребуетъ, нежели пріобрѣтены будутъ; а когда наблюдаемо будетъ одно и другое, то такого числа получить не уповательно, какъ надобность требуетъ.

И тако черезъ сіе нижеслѣдующее время войны за наступающимъ годомъ обнадежить и въ желаемомъ ниже наградить государственную казну, истощенную изъ многихъ мѣстъ капиталами, которыми производство дѣлъ въ пользу тѣхъ мѣстъ въ теченіе находилось, безъ чего и ожидать надобно ихъ упадку, толь менѣе уже должный милліонъ рублевъ такъ, какъ и тысячу пудовъ серебра, возвратить Ея Императорскому Величеству Сенатъ въ состояніи будетъ.

Теперь приступаю къ самому дѣлу, касающемуся до поданнаго сочиненія, ибо мнѣ до нынѣ извѣстны токмо три учиненныя примѣчанія послѣ подачи онаго въ Правительствующій Сенатъ.

1) Дабы въ казну платежемъ вмѣсто назначеннаго полкапитала серебра отъ заимщиковъ вступали деньги.

2) Дабы вмѣсто раздачи шестнадцати лѣтъ десять поставить и раздачу учинить двоякую: купцамъ, имѣя отъ нихъ ежегодно по шести процентовъ, и оные по вступленіи истреблять съ мѣдными деньгами, а дворянству безъ процентовъ съ платежемъ только капитала серебромъ.

3) Дабы мѣдныя деньги не столько во обращеніи были въ натурѣ, а лежали въ магазейнахъ, и обращеніе происходило переводами.

Хотя сочиненіе мое пространно изъ многихъ матерій составлено, но всѣ онѣ такія, которыя къ одному центру клонятся и для достиженія предпріятаго, и основано только на томъ, дабы доставить себѣ столько денегъ, чтобъ надобное исправить и быть въ состояніи исправлять надобности, наполнить знатныя дѣла въ пользу государственную, дѣйствомъ произвести, опасность отъ недостатка могущую послѣдовать отвратить, обществу подать полезнѣйшія средства ко обогащенію, коммерцію привести въ состояніе, народъ и публику избавить отъ поборовъ и отъ какого-либо вновь платежа, и положенныхъ въ подушный окладъ облегчить въ платежѣ ономъ.

Но какъ первымъ и главнымъ основаніемъ къ достиженію упомянутаго мѣдная монета, удвоенная въ цѣнѣ, находится, а сіе самое противъ моего собственнаго заключенія, чтобъ быть мѣдной, а не серебряной монетѣ въ государствѣ, кромѣ потребнаго числа мѣдной мелкой, для размѣну, да и то не легковѣсной; того ради легковѣсную и полагаю истребить такъ, чтобъ вмѣсто оной серебряная во обращеніе вступила безъ всякой кому-либо потери.

Вслѣдствіе сего, принявъ во уваженіе упомянутыя примѣчанія старался въ согласіе исполненіе предложенія моего привести, которое и учинено; о чемъ прилагается вновь сдѣланный планъ о раздачѣ и заплатѣ денегъ, чѣмъ первый и второй пункты примѣчанія и рѣшены, а третій рѣшенъ же тѣмъ, что довольнымъ основаніемъ къ достиженію желанія послужитъ изъ поданнаго отъ меня прошлаго 1758 года Апрѣля 27 дня въ Конференцію предложенія 10 пунктъ, съ котораго копія при семъ и прилагается.

Графъ П. Шуваловъ.

(Архивъ Д-та Государ. Казнач-ва, Монетн. Отдѣл., дѣло № 6/122, 1762 года, связка 5.)

Къ № 324.

Изъ поданнаго прошлаго 1758 года Апрѣля 27 дня во учрежденную при Дворѣ Ея Императорскаго Величества Конференцію предложенія 10 пунктъ.

Въ такихъ городахъ, въ которыхъ купцы между собою, кромѣ другихъ городовъ, важную коммерцію имѣютъ, какъ, напримѣръ, въ С.-Петербургѣ, въ Москвѣ, въ Ярославлѣ и пр., можно еще и сіе полезное дѣло учредить въ примѣръ Амстердамскаго Банка а именно: положимъ, что купецъ имѣетъ знатную сумму наличныхъ мѣдныхъ денегъ, которыя у себя ему въ домѣ хранить всякимъ страхомъ и трудностямъ подвержено, оному позволить деньги отдавать въ Банковую Контору, которая и приметъ и хранить станетъ въ безопасномъ мѣстѣ, запишетъ оную сумму на особливой тому купцу опредѣленной страницѣ въ главную банковою книгу въ приходъ, а купцу дастъ бухгалтеръ за своимъ и присутствующихъ Банковой Конторы подписаніемъ расписку, и когда случится, что оный купецъ другому купцу нѣкоторую сумму за какой-нибудь товаръ заплатить долженъ, то идутъ оба оные купцы въ Банковую Контору или посылаютъ ихъ прикащиковъ съ данною первому купцу распискою и велѣтъ на его страницу въ расходъ писать, сколько онъ другому купцу платить долженъ; отдаетъ первую данную ему расписку и получаетъ за онымъ расходомъ на остатокъ новую расписку; а другой купецъ ежели онъ мѣдную монету изъ Банка натурою принимать не желаетъ, то дается ему такая же приходная и расходная страницы въ главной банковой книгѣ и расписка на записанную въ приходъ сумму такъ, какъ первому купцу дана была, и запишется на его страницу столько въ приходъ, сколько онъ въ платежъ выключенное изъ прихода отъ перваго купца получилъ; итакъ безконечный переводъ деньгамъ въ городѣ происходить можетъ въ нѣсколько минутъ, безъ всякаго счету, отягощенія и убытковъ; а наипаче при такомъ полезномъ учрежденіи купцы отъ полученія изъ казенныхъ мѣстъ мѣдныхъ денегъ отговариваться не могутъ, понеже они ихъ по полученіи прямо въ Банкъ отдадутъ и уже больше никакого попеченія о нихъ не имѣютъ. Можно еще и то учинить, когда купцу изъ казеннаго мѣста должно мѣдныхъ денегъ принимать, а онъ ихъ натурою принимать нужды не имѣетъ, тогда дать ему ассигнацію на Банковую Контору, то оная контора вмѣсто денегъ запишетъ на его купеческой въ банковой книгѣ страницѣ въ приходъ и дастъ ему банковую расписку; а кто изъ Банка натурою мѣдныя деньги получить желаетъ, оному тогда ассигнаціи на тѣ казенныя мѣста дадутся, которыя Банковой Конторѣ должны.

(Архивъ Д-та Государ. Казнач-ва Монетн. Отдѣла, дѣло № 6/182, 1762 года, связка 5.)

Къ № 324.

Планъ примѣрный о истребленіи 32 милліоновъ мѣдныхъ денегъ по 32 изъ пуда раздачею на 10 лѣтъ съ платежемъ по 4 процента также и безъ процентовъ, точію съ тѣмъ, чтобъ капиталъ иностраннымъ серебромъ отдавать.

1-е обращеніе или первые 10 лѣтъ.

		Рубли.
Раздать по 4 процента. . . .	3.000.000	
Отъ нихъ въ 10 лѣтъ процент.	1.200.000	
Раздать на серебро	3.000.000	
Которое возвратится чистымъ серебромъ, считая золотникъ по $19^1/_2$ коп., отъ передѣла оного въ монету 72 пробу получится прибыли.	646.723	
		7.846.723

2-е обращеніе, также 10 лѣтъ.

Раздать по 4 процента. . . .	4.000.000	
Отъ нихъ процентовъ въ 10 лѣтъ.	1.600.000	
Раздать на серебро	4.000.000	
Отъ серебра при дѣланіи его въ монету 72 пробы прибыли. . . .	866.297	
		10.466.297

Итого чрезъ вышеписанные розданные 14 милліоновъ истребляются. 18.313.020

А въ число 32 милліоновъ слѣдуетъ еще истреблять 13.686.980 руб.

Во ономъ числѣ имѣется мѣди вѣсомъ 427.718 пудъ.

Изъ оной мѣди дѣлать денежекъ и полушекъ по 10 рублевъ изъ пуда.	4.063.321
За работу.	213.859
Итого будетъ полушекъ и денежекъ. . .	4.277.180

А изъ оной вычесть за работу, то останется возврату въ казну за мѣдь. 4.063.321

А за исключеніемъ оныхъ изъ розданныхъ вышеписанныхъ 14 милліоновъ казна для истребленія мѣдныхъ денегъ 32 милліоновъ токмо теряетъ 9.936.679 руб.

И сверхъ того въ казнѣ имѣетъ оставаться 572.282 пуда мѣди, а буде оную мѣдь продать по 6 руб. пудъ, то еще въ казну вступятъ . . 3.433.692
Исключая сіе, казна токмо теряетъ. . . . 6.502.987

По сему учрежденію слѣдующее примѣтить надлежитъ:

1) Казалось бы, что казна сверхъ сего теряетъ 13.686.980 р., однакожъ оная потеря замѣняется вступаемымъ прибыткомъ отъ дѣла монетъ изъ Нерчинскаго серебра и передѣла рублевиковъ въ 72 пробу, считая сей прибытокъ отъ того, что, вмѣсто 77-й, 72 пробы монеты будутъ, а отъ получаемаго иностраннаго серебра въ передѣлъ этотъ, въ 72 пробу монетъ, и весь прибытокъ вступитъ, который прибытокъ въ главномъ планѣ и назначенъ: онаго показано 11.263.516 руб., почему еще не достаетъ 2.423.464 руб.—а съ вышеписанными 6.502.987 руб. — 8.926.451 руб., но и сіе наградится отъ умноженія противъ назначеннаго числа серебряныхъ монетъ въ послѣдующее время.

2) Въ первую раздачу назначено 6 милліоновъ мѣдныхъ денегъ, а во вторую 8 милліоновъ. Сіи послѣдніе получить должны отъ прибыли (1) отъ покупки серебра, (2) отъ добываемаго на своихъ заводахъ, а (3) отъ передѣла крупной серебряной монеты изъ 77 въ 72 пробу; то хотя бы онаго по какимъ обстоятельствамъ желаемое число и не вступило ко времени второй отдачи, въ такомъ случаѣ къ полученному прибытку и возвращенному капиталу отъ первой раздачи слѣдуетъ только добавить 153.277 руб. и употребить во вторую раздачу, что и составитъ 8.000.000 руб., почему самымъ дѣйствомъ въ назначенное время желаемое число мѣдной монеты истребится.

3) Вступившія въ казну мѣдныя деньги, оставшіяся за передѣломъ изъ нихъ денежекъ и полушекъ вышеписаннаго числа, перелить въ штыки оную мѣдь и продавать смотря по обстоятельствамъ и состоянію въ государствѣ мѣдныхъ заводовъ такимъ числомъ, отъ чего бъ всѣ заводы не претерпѣли, и употреблять во всѣ казенныя издѣлія, а буде и въ продажу не употреблять, ниже въ дѣло какое казенное, то она будетъ лежать капиталомъ состоящимъ въ 3.433.692, и тако желаемое истребленіе легковѣсной монеты достигнуто будетъ около 20 лѣтъ, а не далѣе.

4) Купцамъ для коммерціи гораздо полезнѣе, ибо будутъ имѣть деньги по 4 процента вмѣсто 6-ти.

5) Дворянамъ полученіе серебра будетъ не столь трудно, ибо только всего серебра потребно на 7 милліоновъ, но какъ и сія сумма не малая и оттого вексельному курсу подрывъ слѣдовать можетъ, то надлежитъ дозволить, чтобъ каждому заемщику прежде срока серебро ставить съ выдачею за оное денегъ, въ которое число ему впредь зачесть и ту сумму серебра, которую обязался ставить, и для того за поставленное число отъ него по прошествіи 10 лѣтъ уже не серебромъ брать, но мѣдными деньгами, а легко статься можетъ, что и по какимъ-либо обстоятельствамъ оставшаго числа серебра достать и ставить будетъ кто не въ состояніи, въ такомъ случаѣ дозволить и за оное платежъ производить мѣдными деньгами, но съ тѣмъ, чтобъ при семъ платежѣ на сію послѣднюю сумму брать по 4 процента, считая на всякій годъ съ отдачи тѣхъ денегъ, а буде кто пожелаетъ и всю сумму заплатить по прошествіи 10 лѣтъ мѣдными деньгами, то оное дозволить только съ тѣмъ, чтобъ, считая со взятія денегъ за каждый годъ по 4 процента, заплатилъ для того, чтобъ вступила въ казну назначенная сумма, прибыльная отъ платежа, серебромъ, дабы истребленіе мѣдной монеты, въ случаѣ неполученія серебра, безъ исполненія не осталось; а что полагаемые 4 процента около 2 процентовъ дѣлаетъ казнѣ больше прибытку, нежели серебромъ, оное полагается для того, чтобъ, 2 процентами свою прибыль считая, больше старалися, чтобъ серебромъ казенный долгъ возвратить, нежели деньгами.

6) Прибавленіе-жъ 4-хъ милліоновъ денежекъ и полушекъ, конечно, не тягостно, ибо съ прежними всего будетъ денежекъ и полушекъ въ народѣ 7 милліоновъ, да изъ прежнихъ трехъ милліоновъ по долгому времениуповательно много и погибло; а потому, что оная состоять будетъ по десяти рублевъ изъ пуда, то и оставить ее (по 10 рублевъ съ пуда) во обращеніи на продолженіе времени безопасно, по причинѣ, что нынѣ государствомъ такою цѣною мѣдь покупается, что съ передѣломъ не ниже сего становиться можетъ.

7) Хотя десятилѣтній къ платежу срокъ и постановляется, однакоже въ волѣ всякаго заимателя да будетъ какъ взятый капиталъ частію или весь, равнымъ образомъ проценты, погодно платить или по прошествіи постановленныхъ лѣтъ.

Сенаторъ графъ П. Шуваловъ.

(Архивъ Д-та Государ. Казнач-ва Монетн. Отдѣл., дѣло № 6/182, 1762 года, связка 5.)

---

24 Декабря 1760 года.

№ 325. *Сенатскій указъ.* — **Объ обмѣниваніи принадлежащихъ Коммисаріату мѣдныхъ денегъ на серебряныя, для перевода къ арміи.**

Правительствующій Сенатъ, по доношенію правящаго генералъ-кригсъ-коммисарскую должность, генералъ-маіора и кавалера Глѣбова, приказали: въ разсужденіи крайняго въ Коммисаріатѣ въ серебряныхъ деньгахъ недостатка и происходимыхъ отъ того въ переводѣ къ арміи денегъ, многихъ трудностей, дабы наивящшей остановки послѣдовать не могло, имѣющіяся во ономъ Коммисаріатѣ и здѣсь подлежащія до Коммисаріата, и впредь привозимыя изъ городовъ мѣдныя деньги, по силѣ преждепосланныхъ указовъ, во всѣхъ судебныхъ мѣстахъ, гдѣ есть, на серебряныя обмѣнивать и чтобъ оное безъ отрицательно вездѣ исполняемо было, того въ Москвѣ Сенатской Конторѣ наблюдать и указами опредѣлять, а въ здѣшнія мѣста изъ Сената подтвердить указами.

(I П. С. З. № 11.168.)

---

11 Января 1761 года.

№ 326. *Указъ изъ Конторы Правительствующаго Сената Московской Монетной Конторѣ.* — **О вымѣнѣ во всѣхъ судебныхъ мѣстахъ серебряныхъ денегъ.**

Сего Января 8 дня, въ сообщенномъ изъ Правительствующаго Сената въ Сенатскую Контору вѣдѣніи объявлено: въ Правительствующемъ Сенатѣ, по доношенію правящаго генералъ-кригъ коммисарскую должность, генералъ-маіора и кавалера Глѣбова, опредѣлено: въ разсужденіи крайняго въ Коммисаріатѣ въ серебряныхъ деньгахъ недостатка и происходимыхъ отъ того въ переводѣ къ арміи денегъ многихъ трудностей, дабы наивящшей остановки

послѣдовать не могло, имѣющіяся во ономъ Коммисаріатѣ и въ С.-Петербургѣ подлежащія до Коммисаріата и впредь привозимыя изъ городовъ мѣдныя деньги, по силѣ прежде посланныхъ указовъ, во всѣхъ судебныхъ мѣстахъ, гдѣ есть, на серебряныя обмѣнивать и, чтобъ оное безотрицательно вездѣ исполняемо было, Сенатской Конторѣ наблюдать и указами опредѣлять. И по указу Ея Императорскаго Величества, Правительствующаго Сената Контора приказали: о скорѣйшемъ и непремѣнномъ по оному Правительствующаго Сената вѣдѣнію исполнѣніи во всѣ обрѣтающіяся здѣсь присутственныя мѣста подтвердить изъ Сенатской Конторы указами. И Монетной Конторѣ чинить о томъ по сему Ея Императорскаго Величества указу, а куда надлежитъ указы посланы. Января 11 дня 1761 года.

Секретарь *Иванъ Комаровъ.*

(Архивъ Д-та Государ. Казначейства, Монетн. Отдѣл., св. № 7, указы Монетн. Канцеляріи и Правит. Сената.)

---

16 Января 1761 года.

№ 327. *Журналъ собранія Правительствующаго Сената.*— **О различныхъ мѣропріятіяхъ по монетной части, предложенныхъ гр. П. И. Шуваловымъ.**

1761 года Января 16 дня въ собраніи Правительствующаго Сената слушаны предложенія сенатора, генерала-фельдцейгмейстера и кавалера, графа Петра Ивановича Шувалова, поданные Октября 31 и Декабря 21 чиселъ прошедшаго 1760 года о перепечаткѣ мѣдной монеты въ 32 руб. пудъ до истребленія оныхъ представленнымъ способомъ и о умноженіи серебряной монеты, дѣлая вновь и передѣлавъ старую изъ 77 въ 72-ю пробу, и по оному имѣли разсужденіе: 1) Объ убавкѣ представленныхъ въ тѣхъ предложеніяхъ расходовъ, назначенныхъ для востановленія курса магазейновъ, и сбавкѣ подушнаго сбора; всего до 5 милліоновъ 465.811 рублевъ. 2) О передѣлѣ серебряной монеты, тисненной съ 1731 года, и впредь о дѣланіи оной изъ серебра въ 72-ю пробу, а прежней, до 1731 года дѣланной, о оставленіи въ своей формѣ. 3) О пріемѣ отъ всѣхъ россійскаго и иностраннаго серебра на монетные дворы, отдавая передѣланную монету за вычетомъ задѣльныхъ и угара съ половинною прибылью, одной половины въ казну, а другой тому, кто серебро принесетъ. Причемъ его сіятельство, графъ Петръ Ивановичъ, объявилъ, что объ убавленіи означенныхъ расходовъ, о способѣ ко истребленію тѣхъ мѣдныхъ денегъ и какая сумма на то потребна, расположеніе имъ учинено и представлено будетъ; приказали о томъ записать въ журналъ и по подачѣ того расположенія имѣть по оному разсужденію. Подлинный за подписаніемъ Правительствующаго Сената.

(Архивъ Д-та Государ. Казначейства, Монетн. Отд., дѣло 1762 г., св. 5, № 6/182.)

---

17 Января 1761 года.

№ 328. **Расчисленіе прибыли, получаемой отъ передѣла чистаго серебра и серебряной монеты 77-й пробы въ монету 72-й пробы.**

I. РАСЧИСЛЕНІЕ.

О передѣлѣ чистаго серебра въ монету 72 пробы.

Когда чистое серебро, покупаемое по $19^1/_2$ коп., передѣлать въ монету 72 пробы по 17 р. $6^2/_3$ коп. изъ фунта, то выйдетъ изъ пуда такого серебра 910 р. $22^2/_3$ коп. Изъ онаго числа должно вычитать покупную цѣну серебру, по $19^1/_2$ коп. за золотникъ, 748 р. 80 коп.

За прибавляемую мѣдь для приводу въ указную 72-ю пробу, 13 ф. 32 зол., считая по 6 р. пудъ, 2 руб.

За угаръ по приводѣ въ указную пробу, а именно по $^1/_2$ золотн. чистаго серебра у каждаго лигатурнаго фунта, что учинитъ $26^2/_3$ золотн., по передѣльной цѣнѣ на 6 руб. 32 коп.

За передѣлъ съ угаромъ, по 14 руб. съ лигатурнаго пуда, 18 руб. $66^1/_2$ коп.

Всего расходовъ 775 руб. $78^1/_2$ коп.

Затѣмъ остается прибыли 134 руб. $43^3/_4$ коп.

Учинитъ у 100 руб. по $14^3/_4$%.

II. РАСЧИСЛЕНІЕ.

О передѣлѣ рублевой монеты 77 пробы въ монету 72 пробы.

Когда рублевую монету 77 пробы передѣлать въ 72 пробы монету, по 17 руб. $6^2/_3$ коп. изъ лигатурнаго фунта, то выйдетъ изъ пуда 77 пробы монеты 730 руб. $7^1/_4$ коп.

Въ пудѣ 77 пробы серебра имѣется монетъ на 633 руб. 60 коп., которые изъ выше показанной суммы вычесть надлежитъ.

За прибавляемую мѣдь для приводу въ 72 пробу, за 2 фунт. $74^2/_3$ золотн. по 6 руб. пудъ, итого на $41^1/_2$ коп.

За угаръ при приводѣ въ указную пробу, а именно по $^1/_2$ золотн. чистаго серебра у каждаго лигатурнаго фунта, что учинитъ $21^{37}/_{96}$ золотн., по передѣльной цѣнѣ, на 5 руб. $6^3/_4$ коп.

За передѣлъ съ угаромъ, по 14 руб. отъ лигатурнаго пуда, 14 руб. $97^1/_4$ коп.

Всего расходовъ 654 руб. $5^1/_2$ коп.

Затѣмъ останется прибыли 76 руб. $1^3/_4$ коп.

Учинитъ у 100 руб. по 12% безъ малыхъ долей невступно.

(Моск. Архивъ М-ва Юстиціи, дѣла Сената по Монетн. Экспедиціи, кн. № 23/3.594, л. 162.)

---

2 Марта 1761 года.

№ 329. *Сенатскій указъ.*— **О вымѣнѣ во всѣхъ присутственныхъ мѣстахъ серебряныхъ денегъ.**

По указу Ея Императорскаго Величества, Правительствующаго Сената Контора, по вѣдѣнію изъ Правительствующаго Сената, въ коемъ объявлено: Въ Правительствующемъ Сенатѣ опредѣлено: Главному Коммисаріату и прочимъ мѣстамъ отъ Сенатской Конторы накрѣпко подтвердить, дабы серебряной монеты на внутренніе расходы отнюдь употребляемо не было, а стараться оные расходы исправлять и всякія заплаты производить мѣдною монетою, а серебряную монету во всѣхъ судебныхъ мѣстахъ, вымѣнивая на мѣдныя, для скорѣйшаго къ заграничной арміи доставленія отдавать; о чемъ де изъ Правительствующаго Сената въ Главный Коммисаріатъ и куда надлежало указы посланы. Приказали: Дабы, въ силу онаго Правительствующаго Сената опредѣленія, во всѣхъ здѣшнихъ присутственныхъ мѣстахъ серебряной монеты на внутренніе расходы употребляемо не было, а поступано было во всемъ по оному Правительствующаго Сената опредѣленію непремѣнно, о томъ въ тѣ мѣста

и въ Главный Коммисаріатъ послать изъ Сенатской Конторы указы. И Каморъ-Коллегіи чинить о томъ по сему Ея Императорскаго Величества указу, а въ Главный Коммисаріатъ и куда надлежало указы посланы. Марта 2 дня, 1761 года.

(Моск. Архивъ М-ва Юстиціи, дѣла Московской Сенатской Конторы по секретной Экспедиціи, кн. № 8.061.)

15 Марта 1761 года.

№ 330. *Сенатскій указъ.* — **О переводѣ денегъ, изъ Россіи въ армію посылаемыхъ къ офицерамъ и отъ нихъ обратно пересылаемыхъ въ Россію.**

Въ собраніи Правительствуюшій Сенатъ, по экстракту изъ протокола учрежденной при Дворѣ Ея Императорскаго Величества Конференціи, отъ 5 числа сего Марта, по приложеннымъ при томъ съ реляціи присланной отъ генералъ-фельдмаршала, сенатора и кавалера, графа Александра Борисовича Бутурлина и съ поданнаго къ нему отъ генералъ-поручика Панина, представленія, о учиненіи учрежденія въ переводѣ изъ заграничной арміи сюда въ Россію, и отсюда къ штабъ- и оберъ-офицерамъ на ихъ нужды собственныхъ денегъ, копіямъ, Приказали: за показанными въ томъ его, генералъ-поручика Панина, представленіи резонами, что находящіеся при арміи штабъ- и оберъ-офицеры россійскаго дворянства, имѣя деревни свои въ разныхъ весьма отдаленныхъ городахъ къ полученію туда собственныхъ съ деревень своихъ денежныхъ доходовъ чрезъ нарочныхъ, не только великія трудности и крайніе убытки терпятъ, но и совсѣмъ тѣхъ денегъ лишаются, для перевода къ обрѣтавшимся въ службѣ въ заграничной арміи штабъ-, оберъ- и унтеръ-офицерамъ изъ деревень ихъ деньги, кто объявлять будутъ, принимать въ Москвѣ въ Главномъ Коммисаріатѣ, а здѣсь въ С.-Петербургѣ въ вѣдомство оберъштеръ-кригсъ-коммисара Мерлина, токмо серебряною монетою, для того, что мѣднымъ деньгамъ отсюда въ армію перевода не бываетъ, и въ пріемѣ оныхъ тѣмъ объявителямъ давать расписки, и сколько къ кому принято будетъ, вмѣсто оныхъ, толикое жъ число изъ Коммисаріата въ заграничную армію отсылать съ жалованною суммою, а за тотъ переводъ изъ оныхъ пересылаемыхъ къ нимъ денегъ вычитать по расчисленію, во что переводъ отъ Коммисаріата въ армію денегъ станетъ, тако и отъ обрѣтающихся въ арміи офицеровъ, кои похотятъ оттуда сюда къ кому деньги пересылать, принимать тамъ въ походный Коммисаріатъ въ казну, и давать знать о томъ въ Главный Коммисаріатъ, съ точнымъ изъясненіемъ, кому оныя деньги къ выдачѣ подлежатъ, по которымъ Главному Коммисаріату отъ себя, а кто взять пожелаетъ гдѣ и изъ городовъ изъ подушныхъ денегъ, выдавать, зачитая толикое число въ подлежащую къ отправленію въ заграничную армію отъ Коммисаріата сумму.

(I П. С. З. № 11.217.)

20 Марта 1761 года.

№ 331. *Предложеніе Правительствующему Сенату, представленное гр. П. И. Шуваловымъ.* — **О поправкахъ, внесенныхъ гр. Шуваловымъ въ свои проекты, представленные Сенату 31 Октября и 31 Декабря 1760 г.**

Въ собраніи Правительствующаго Сената 1761 года Генваря 16 дня принято во уваженіе продолжающейся войны недостатокъ денегъ, а толь паче въ надобности ихъ необходимость, и разсуждаемо было по поданнымъ мною предложеніямъ отъ 31 Октября и 21 Декабря 1760 года, въ которыхъ представлено средство, въ разныхъ способахъ состоящее, казну привесть въ такое состояніе, что не токмо недостатокъ былъ нечувствителенъ и государству полезныя дѣла произвесть, но для продолжавшейся войны не на одинъ годъ, но на нѣсколько лѣтъ, имѣть достаточный капиталъ, тогда его сіятельство канцлеръ, графъ Михайла Ларіоновичъ Воронцовъ предложилъ записку къ разсужденію, учиненную съ примѣчаніями на матеріалъ во упомянутомъ предложеніи и со своими разсужденіями, основанными на благоразуміи и благополучіи отечества; и тако разсужденіемъ были полагаемы: 1) О убавкѣ изъ представленныхъ въ тѣхъ предложеніяхъ расходовъ назначенныхъ для возстановленія курса магазейновъ и къ сбавкѣ подушнаго сбору, всего до 5.465.811 рублевъ, да сверхъ вышеписанныхъ статей разсуждено было убавить назначеннаго числа 1.920.000 рублевъ, вмѣсто слѣдуемыхъ съ двумилліоннаго мѣднаго банка процентовъ въ артиллерію, да исключены назначенныя по главному плану въ артиллерію и инженерный корпусъ на чрезвычайные расходы на прошлый 1760 г. и на нынѣшній 1761 г., такожъ и на мѣсто издержанныхъ въ прошлыхъ годѣхъ изъ другихъ суммъ въ число 893.656 руб., 342.215 рублевъ. 2) О передѣлѣ серебряной монеты, тисненной въ 1731 году, и впредь о дѣланіи оной изъ серебра въ 72 пробу, а прежней, до 1731 года дѣланной, объ оставленіи въ своей формѣ. 3) О пріемѣ отъ всѣхъ россійскаго и иностраннаго серебра на монетные дворы, отдавая передѣланную монету, за вычетомъ задѣльныхъ и угара, съ половинною прибылью, одной половины въ казну, другой тому кто серебро принесетъ; а дабы въ согласіе привесть дѣло и въ состояніе такое, чтобъ способомъ прожектованной въ 32 рубли изъ пуда мѣдной монеты предпріемлемое исполнить и какъ легковѣсная монета въ продолженіи остаться безполезна, то оную привесть въ сіе существо должно, дабы никого изъ обитавшихъ въ державѣ Ея Императорскаго Величества по истребленіи оной не подвергнутъ былъ убытку, по примѣру какъ отъ убавки цѣны у пятикопѣечниковъ послѣдовало; того ради поручено мнѣ сдѣлать расположеніе, по причинѣ убавленныхъ и назначенныхъ въ планѣ расходовъ, о числѣ, сколько потребно употребить для истребленія мѣдной легковѣсной монеты, и какъ я притомъ примѣтилъ желаніе Правительствующаго Сената, дабы сколько можно меньше легковѣсной мѣдной монеты во обращеніи находилось, чего ради нѣсколько дѣлъ государственныхъ произвести, назначенныхъ прибыльными деньгами, отмѣнили, то дабы исполняя одно, не повредить основаніе моего предложенія, почему я, стараясь привесть въ такое состояніе, чтобъ доставить казнѣ прибытокъ, коимъ бы наполня недостатки, исправя надобность, оную легковѣсную монету уничтожить и привесть въ настоящее ее существо, т. е. изъ тридцати дву рублевой изъ пуда сдѣланной, сдѣлать десяти рублевую безъ ущерба казеннаго интереса и безъ притяжанія кого-либо къ какому убытку; но изъ той же полученной прибыли на то употребленіе сдѣлано расположеніе, которое при семъ и прилагаю; а изъ оного Правительствующій Сенатъ усмотрѣть изволитъ, что, хотя вышеписанная убавка изъ назначенныхъ прежде расходовъ, состоящихъ въ 7.385.811 руб., и полагается, но тѣмъ прочему исполненію ни въ чемъ помѣшательства не произойдетъ, кромѣ уменьшенія одного милліона изъ полагаемой суммы на военныя операціи, и что не токмо ущербъ казен-

ный отъ истребленія легковѣсной монеты послѣдуетъ, но изъ назначеннаго знатнаго прибытка часть употребится на предпріемлемыя дѣла, а часть на истребленіе легковѣсной монеты приведеніемъ въ ея существо, такъ что казна въ такихъ нужныхъ обстоятельствахъ предохранитъ народъ, положенный въ подушный окладъ отъ накладныхъ денегъ, а публику отъ какого-либо вновь побору, собственнымъ своимъ внутреннимъ способомъ воспользовавшись, а при томъ и полученный прибытокъ отъ дѣла мѣдныхъ денегъ въ 16 рублевую изъ пуда сохраня, обратитъ новую въ десяти рублевую монету, а сверхъ того отъ передѣла и дѣла монетъ вмѣсто 77 и 70 въ 72 пробу, и изъ вступаемаго серебра какъ внутренняго, такъ и внѣшняго, когда вступитъ толикое число прибытку, какъ назначено, буде и не въ такое время какъ предписано, а въ продолженіи, то и отъ оного остатокъ оказывается, потому что не болѣе 8.525.000 рублевъ по сему плану во употребленіе назначено; однако же о семъ пунктѣ примѣтить надлежитъ, что Правительствующимъ Сенатомъ полагается получать прибытокъ не отъ законтрактованія, но отъ свободной поставки серебра, дѣля прибыль на двое, которое въ казну столько вступить не можетъ, какъ отъ законтрактованія съ того числа серебра, которое къ законтрактованію назначено; слѣдовательно продолженіе времени къ полученію желаемаго только и послужитъ; но, напротивъ того, ту пользу взявъ во уваженіе, которая поставщиковъ сихъ новымъ образомъ передъ тѣми, которые бы по контракту ставить должны были, можетъ столько пріохотить, что число серебра въ то назначенное время вступитъ больше, нежели по контрактамъ его вступило, тѣмъ наипаче, что въ такомъ возвышеніи курса, каковъ въ поданномъ планѣ назначенъ, надобности не будетъ; и потому уповать можно, что прибытокъ отъ поставки серебра на монетные дворы предназначеннымъ числомъ увеличится, а въ такомъ случаѣ, когда оное послѣдуетъ, то его на полезныя государству дѣла употребить надлежитъ, во первыхъ: на сдѣланіе прешпективой дороги отсюда до Москвы, и на соединеніе Восточнаго, Бѣлаго, Чернаго и Каспійскаго морей; средство соединенія морей и прочія подобныя сему, особливо третье не меньше важно, но и вящще укрѣпитъ отечество достаточными на оборону и его благосостояніе крѣпостьми, которыхъ еще не имѣется, а тѣмъ утвердитъ надежность границъ своихъ.

По приложенному же вновь расположенію во обращеніи легковѣсной мѣдной монеты находиться будетъ меньше передъ поданными отъ меня Октября 31 и Декабря 21 числа расчисленіями 8 милліоновъ, которое произойдетъ отъ того, что опредѣлено въ 16 рублевъ изъ пуда сдѣлать мѣдныхъ денегъ 14.640.864 руб., а нынѣ назначивается оныхъ сдѣлать токмо 12 милліоновъ; и тако въ 16 рублевъ изъ пуда сдѣлано будетъ противъ опредѣленія меньше 2.640.867 руб., а противъ положенія чтобъ дѣлать 16 милліоновъ по 16 рублевъ изъ пуда 4 милліона меньше; во исключаемыхъ 2.640.867 рубляхъ за заплатою за мѣдь и заработными деньгами въ прибыль казнѣ дошло-бъ 1.568.019 рублевъ, а потому, что оное прибыльное число на употребленіе уже распредѣлено, то изъ упомянутой прибыли въ приложенномъ расположеніи на то и назначены, посему то число и слѣдуетъ изъ перепечатки отдавать въ Экспедицію, и тако во обращеніи легковѣсной монеты меньше находиться будетъ 8 милліоновъ съ такимъ передъ прежнимъ расчисленіемъ преимуществомъ: 1) Вся мѣдь въ легковѣсной монетѣ состоящая въ 750.000 пудовъ, да къ тому изъ опредѣленной въ 16 рублевъ изъ пуда въ дабавокъ 150.000 пудовъ, обратится въ монету по 10 рублевъ изъ пуда, которой по числу оной мѣди сдѣлано будетъ 9 милліоновъ, а оставленные расходы изъ прибыли, назначенной въ журналѣ Правительствуюшаго Сената, и сверхъ того по разсужденіи въ артиллерію слѣдующіе всѣ въ своемъ состояніи находятся, съ убавкою токмо (какъ выше показано) вновь одного милліона рублевъ, изъ назначенныхъ на военныя операціи. 2) Изъ опредѣленнаго числа мѣди на передѣлъ по 16 руб. изъ пуда, 915.054 пудовъ, 15.054 пуда мѣди меньше въ деньги употребится. 3) Въ раздачу для истребленія употребится не болѣе, какъ 5 милліоновъ рублевъ.

При семъ имѣю честь Правительствующему Сенату, слѣдующее представить:

1) Въ поданномъ предложеніи 31 Октября написано: дабы наградить тѣ мѣста тѣмъ числомъ, которое получить имѣли съ двухъ милліоновъ мѣднаго банка процентами для исправленія всѣхъ тѣхъ потребностей, къ чему они точно были опредѣлены, то оное число должно Монетной Экспедиціи изъ той прибыли отпускать, которая отъ дѣла изъ вступаемаго ежегодно ефимочного и нерчинскаго серебра и передѣла крупной и мелкой монеты получится, затѣмъ что мѣдный банкъ отрѣшится, и капиталъ двумилліонный, который во оныхъ банкахъ находится, въ то мѣсто, которое вновь для раздачи при Сенатѣ учреждено, для сообщенія къ выдаваемымъ на 16 лѣтъ деньгамъ вступитъ; а какъ нынѣ разсужденіемъ Правительствующаго Сената изъ назначенныхъ прибыльныхъ суммъ на расходы слѣдуемая артиллеріи изъ получаемыхъ процентовъ двумилліоннаго мѣднаго банка сумма исключается, а напротивъ того по новому расположенію и на то, къ чему оный двумилліонный банкъ назначенъ былъ, опредѣлено: мѣдному банку остаться должно на прежнемъ его основаніи, отдавъ свои проценты на тѣ употребленія, на которыя для артиллеріи и инженернаго корпуса назначены.

2) Серебряная монета рѣдка становится, а потому оную отъ двухъ до трехъ процентовъ вымѣнить; здѣсь причина видимая, что оная и еще рѣже будетъ, того ради слѣдующее средство, кажется ко отвращенію, сего достаточно.

Купцы наши для покупки внутри государства товаровъ имѣютъ надобность тамъ въ деньгахъ, не имѣя же способа ихъ тамъ достать, принуждены съ дачею процентовъ, выруча здѣсь за товаръ деньги, обмѣнивать на серебряную монету для удобности ее къ отвозу съ собой.

Того ради изъ назначенныхъ къ раздачѣ пяти милліоновъ: одинъ, или сколько разсудится, опредѣлить содержать въ городахъ такихъ и по толикому числу, гдѣ купцы въ томъ имѣютъ надобность, и сколько для того потребно, справки оное докажутъ, примѣнять къ товару откуда сколько его выходитъ.

А чтобъ распредѣленныя деньги въ своихъ округахъ болѣе обращались, паки платежами въ казну въ тѣхъ мѣстахъ вступали, то о томъ не оставитъ Правительствующій Сенатъ такое учрежденіе сдѣлать, которое бы самымъ дѣйствомъ соотвѣтствовало желанію.

Сіе тѣмъ болѣе надобно, что учрежденный двумилліонный мѣдный банкъ еще не состоитъ въ толикомъ числѣ, а по окончаніи назначеннаго передѣла въ совершенство придетъ; равнымъ образомъ и для того, что знатная сумма изъ сего банка на продолженіе лѣтъ, которая обращена для удержанія въ тѣхъ округахъ, гдѣ будутъ мѣдныя деньги находиться, тако же и для удержанія здѣсь, отъ вывоза внутрь государства серебряной монеты, употреблена быть не можетъ.

3) Буде бы изъ сдѣланныхъ въ 16 рублевъ изъ пуда денегъ по довольному на то время и публикаціи толикаго числа въ казну не вступило, сколько ихъ сдѣлано, въ такомъ случаѣ тотъ недостатокъ додѣлать изъ новой мѣди.

4) Въ журналѣ Правительствующаго Сената сказано: отъ 1731 года сдѣланную крупную серебряную монету передѣлать въ 72 пробу, а потомъ годъ оставить ее въ прежней формѣ, но двѣ причины, которыя представятся, суть такія, что ихъ уважать и надлежитъ, ибо поставляющаяся монета въ своей цѣнѣ состоитъ 70 и 77 пробы, изъ которой 70 пробы столько же въ себѣ серебра имѣетъ какъ и 77 пробы монета, и состоитъ разница въ величности ее передъ монетою, въ 77 пробу сдѣланною, что она 70 пробы; итако первая назначенною отъ передѣла оной прибылью въ казну не вступитъ, а вторая, при вновь сдѣланной монетѣ въ 72 пробу, оная крайней опасности будетъ подвергаться къ вывозу, для превосходства своей доброты передъ монетою 72 пробы; а какъ мнѣ извѣстно намѣреніе Правительствующаго Сената, что оставляется она безъ передѣла, только для того, дабы изображенія на оной тѣхъ временъ остались, того ради, передѣлывая оную въ 72 пробу, сколько какой вступитъ, съ тѣми же изображеніями и тиснить.

5) Въ поданныхъ отъ меня прошлаго 1760 года Октября 31 и Декабря 21 чиселъ Правительствующему Сенату предложеніяхъ и приложенныхъ при нихъ планахъ обо всемъ, что генерально до сего дѣла касается, уже довольно разсуждаемо и потому все то, что и поданнымъ 21 Декабря предложеніемъ не отмѣняется, остаться имѣетъ въ своей силѣ, а въ чемъ сдѣланы въ послѣднихъ двухъ перемѣны, т. е. во второмъ противъ перваго, а въ послѣднемъ и противъ второго, то сіе перемѣною и дополненіемъ и служитъ.

(Архивъ Д-та Госуд. Казнач-ва, Монетн. Отдѣл., дѣла 1762 г., св. 5, № 6/182.)

Къ № 331. РАСПОЛОЖЕНІЕ,

по которому представляется сдѣлать мѣдной монеты по 16 рублевъ, вмѣсто опредѣленнаго числа 14.640.867 рублевъ, 12.000.000 и потому изъ оной опредѣленной суммы убавится 2.640.867 рублевъ; во оной убавленной суммѣ, за исключеніемъ при дѣлѣ ихъ расходовъ казна имѣла бы прибыли 1.568.019 рублевъ, которые уже и ассигнованы; того ради изъ слѣдующей прибыли на тѣ употребленія и полагается; и тако доказательство всего дѣла въ слѣдующихъ двухъ пунктахъ и состоитъ, а именно:

1) О числѣ прибыли по употребленіи оной; 2) какимъ образомъ, во сколько времени и коликимъ числомъ денегъ, мѣдная легковѣсная монета, истреблена будучи, приведется въ ее существо. Итако:

(1)

Если вышеписанные 12.000.000 удвоить въ монеты по 32 руб. изъ пуда, то будетъ 24.000.000, а прибыли 12.000.000. Онымъ прибыльнымъ расходъ назначится, а именно:

На военныя операціи	5.000.000 руб.
На новую водяную коммуникацію	500.000 »
На очистку Фонтанки и Глухой рѣчки .	500.000 »
Вмѣсто прибыли отъ убавленной изъ опредѣленной по 16 рублей изъ пуда суммы, ибо оная уже ассигнована на тѣ расходы . .	1.568.019 »
Для истребленія легковѣсной монеты . .	4.000.000 »
На перепечатку и прочіе расходы . . .	431.981 »
	12.000.000 руб.

(2)

Истребленіе легковѣсной мѣдной монеты и приведеніе оной въ 10 рублевую изъ пуда исполнится слѣдующее.

А именно для сего предпріятія вступятъ деньги:

1) Изъ вышепомянутой прибыли	4.000.000 руб.
2) Отъ дѣла изъ легковѣсной монеты и назначенной изъ опредѣленнаго числа для передѣла по 16 изъ пуда мѣди 9.000.000 руб., вѣсомъ по 10 руб. изъ пуда, прибыли вступитъ	7.275.000 »
3) Изъ прибыли отъ передѣла монетъ изъ 77 и 70 пробы въ 72-ю; такожъ отъ вступаемаго внутреннаго и внѣшняго серебра .	8.525.000 »
Всего .	19.800.000 руб.
Изъ онаго числа 5.000.000 раздать, имѣя съ нихъ въ казну по 4% въ годъ, придетъ 200.000 рублевъ, а въ 21 годъ	4.000.000 »
Всего вступитъ .	24.000.000 руб.

Которые съ начала своего вступленія начнутъ производить операцію и окончаютъ желаемое истребленіе легковѣсной монеты въ назначенные годы, а казна, употребя оное изъ прибыли, убытку никакого не понесетъ.

Примѣчаніе.

1) Для приведенія легковѣсной монеты, по 32 рубли изъ пуда, въ монету по 10 рублевъ изъ пуда вступать будетъ въ первые четыре года по 160.000 рублевъ, а потомъ по 200.000 рублевъ повсегодно, а сверхъ того—сколько отъ приведенія серебряной монеты въ 72-ю пробу и отъ поставки серебра, какъ внутренняго, такъ и внѣшняго, всякій годъ прибыли вступать станетъ.

2) Отъ начала производства на раздачу въ проценты токмо 4 милліона, ибо пятый милліонъ слѣдуетъ раздать изъ монеты по 10 рублевъ изъ пуда; а прежде должно окончить дѣло 24 милліоновъ легковѣсной монеты, а потомъ монету по 10 руб. изъ пуда; и тако казалось бы, что ихъ раздать на 21 годъ времени не достаетъ; но какъ на истребленіе легковѣсной монеты по окончаніи предписаннаго годового срока еще три или четыре года потребно, то послѣ того, 21 годового, сроку и тотъ одинъ милліонъ на три или четыре года долѣе можетъ быть розданъ, ибо, считая съ начала, въ 25 лѣтъ все истребленіе кончится, ежели по вышеписанному произведено будетъ; однакоже примѣтить и то надлежитъ, что назначенное сверхъ двадцати одного года продолженіе за ничто почитать надобно, ибо отъ начала вступленія для истребленія назначенныхъ денегъ ежегодно легковѣсная монета уменьшаться станетъ, а потому въ послѣдующіе года знатнымъ числомъ меньше останется для истребленія.

3) Выше означено, что посему полагается сдѣлать монеты по 10 рублевъ изъ пуда 9 милліоновъ, предъ симъ сдѣлано такой же по 10 рублевъ изъ пуда монеты 3.346.538 рублевъ, точію за долговременнымъ ее хожденіемъ полагать можно, что большая часть разными случаями погибли, а оставшееся число, прилагая къ девяти милліонамъ, назначеннымъ сдѣлать, не увеличитъ число оной столько, чтобъ излишнею въ такой обширной имперіи, какъ отечество наше, была.

4) Раздавать не болѣе какъ на три года; и ежели кто въ платежѣ процентовъ будетъ исправенъ, то еще продол-

жать на три года и долѣе; однакоже, во всякихъ трехъ годахъ поновляя отдачу; а если кто въ платежѣ процентовъ будетъ не исправенъ и сдѣлается вновь о его состояніи какое справедливое сумнѣніе, то и до сроку взысканіе капитала чинить и другимъ раздавать.

5) Проценты на первый годъ при выдачѣ вычитать и впредь погодно платить мѣдною монетою, равномѣрно какъ и по окончаніи срока капиталъ.

6) Оную въ трехъ годовой срокъ производимую раздачу, состоящую въ капиталѣ 5 милліоновъ, обновлять семь разъ и токмо считать съ того времени, когда всѣ 5 милліоновъ розданы будутъ; сія раздача кончится въ 21 годъ.

7) Прибытокъ отъ дѣла монетъ въ 72-ю пробу, также отъ внутренняго и внѣшнаго серебра, сколько онаго когда вступитъ, вымѣнивать на мѣдную монету и оную передѣлывать въ монету по 10 рублевъ изъ пуда.

8) Равнымъ образомъ, буде во время операціи плана и до окончанія истребленія мѣдной монеты вновь какіе способы въ доходахъ откроются къ скорѣйшему ее истребленію, которые тогда же и въ дѣйство производить; а вмѣсто того, какова велика будетъ та сумма новаго способа вступать во время операцій плана, толикое число къ раздаваемымъ займамъ убавлять и тотъ убавокъ передѣлывать въ денежки и полушки по 10 рублевъ изъ пуда, наблюдая при томъ то, дабы не уменьшилося число, назначенное отъ раздачи для истребленія, а тѣмъ бы совершенное исполненіе послѣдовало предпріятаго.

9) Назначенная въ расположеніи 7.275.000 рублей прибыль вступитъ оттого, что во опредѣленномъ числѣ для дѣла по 16 рублевъ изъ пуда состояло мѣди 915.054 пуда; изъ оной сдѣлано будетъ по 10 руб. изъ пуда 9 милліоновъ, а въ нихъ мѣди находиться будетъ 900.000 пудовъ, которые за вычетомъ за толикое число, сколько изъ мѣди оной монеты сдѣлано будетъ, и употребленныхъ для дѣла расходовъ въ 10 руб. монеты оную прибыль и даютъ, въ числѣ которой и отъ сдѣланной монеты, что перепечатываться будетъ, прибыль почитаться имѣетъ.

10) По силѣ даннаго изъ учрежденной при Дворѣ Ея Императорскагo Величества Конференціи рескрипта прошлаго 1759 года заключены съ разными персонами на 4 года контракты на извѣстную сумму, на 2.976.000 рублевъ, въ томъ, чтобъ имъ изъ сдѣланныхъ въ Екатеринбургѣ во опредѣленное число 14.640.867 руб. по 16 рублевъ изъ пуда мѣдныхъ денегъ, опредѣленныхъ на ежегодные расходы, по 744.000 руб. получать въ Екатеринбургѣ и платить здѣсь по установленнымъ срокамъ двѣ доли мѣдною, а третью серебряною монетою. Но, какъ выше объявлено, изъ упомянутой опредѣленной суммы убавлено 2.640.867 рублевъ, а оставлено только дѣлать 12 милліоновъ, а во оное число недодѣланную дѣлать счетомъ въ двое, т. е. по 32 рубли изъ пуда; равнымъ образомъ, по окончаніи онаго передѣла, полагается сдѣлать въ Екатеринбургѣ денежекъ и полушекъ по 10 руб. изъ пуда изъ новой мѣди 1.500.000 руб., слѣдственно, и вышеупомянутые контракты при такъ знатной перемѣнѣ сего дѣла въ своемъ существѣ безъ нарушеній остаться могутъ.

Когда Высокоправительствующій Сенатъ приведенную мною надобность въ деньгахъ и тотъ недостатокъ, какой настоитъ, согласно признаетъ, то ласкательнѣе для меня быть не можетъ, что сіе средство моего изобрѣтенія способомъ послужитъ для всего того, что по сей матеріи въ предложеніяхъ моихъ говорено. Я и сіе послѣднее, вслѣдствіе уже поданныхъ сочиненій, старался такъ постановить, какъ благосостояніе, сопряженное со всѣми преимуществами, для исполненія намѣреннаго требуетъ, и не осталось мнѣ ничего желать, какъ общаго соглашенія, ниже иное дѣлать, какъ сіе сочинено, дабы потомъ на Всевысочайшую апробацію Ея Императорскагo Величества всеподданнѣйше поднесено было.

Графъ П. Шуваловъ.

(Архивъ Д-та Госуд. Казнач-ва, Монетн. Отд., дѣла 1762 г., св. 5, № 6/182.)

---

6 Апрѣля 1761 года.

№ 332. *Журналъ собранія Правительствующаго Сената.*— **О новомъ проектѣ гр. Шувалова по монетной части, представленномъ въ измѣненіе прежнихъ.**

1761 года Марта 20 и Апрѣля 6 чиселъ въ собраніи Правительствующій Сенатъ, слушавъ поданнаго вновь отъ его сіятельства, сенатора, генералъ-фельдцейгмейстера и кавалера, графа Петра Ивановича Шувалова, о мѣдныхъ деньгахъ предложенія въ пополненіе къ прежде поданнымъ отъ него уже о томъ 31 Октября и 21 Декабря прошлаго 1760 года предложеніямъ, въ которыхъ, прописывая важность продолжавшейся нынѣ войны, недостатокъ въ государствѣ денегъ, а толь паче въ надобности ихъ необходимость, представляетъ средство, въ разныхъ способахъ состоящее, казну привесть въ такое состояніе, чтобъ не только недостатокъ былъ нечувствителенъ и государству полезныя дѣла произвесть, но для продолжающейся войны не на одинъ, но нѣсколько лѣтъ имѣть достаточный капиталъ безъ всякой на народъ накладки и сохраненіемъ государства отъ всякаго вновь платежа представленнымъ въ послѣднемъ его сіятельства предложеніи способомъ, а именно: 1) сдѣланіемъ мѣдной монеты по 16 рублей изъ пуда, какова нынѣ дѣлается, и наличнымъ всего, чтобъ было 12 милліоновъ, и перепечатаніемъ оной по 32 рубли изъ пуда; 2) конечнымъ истребленіемъ всей сей легковѣсной мѣдной монеты раздачею 5.000.000 по 4 процента и приведеніемъ оной въ ее существо по 10 рублей изъ пуда; 3) приведеніемъ нынѣ состоящей въ государствѣ серебряной крупной и мелкой монеты и дѣломъ оной вновь въ 72-ю пробу; 4) вспомоществованіемъ умноженію въ государствѣ серебряной монеты внутреннимъ и иностранныхъ серебромъ, а чрезъ то доставленіемъ обществу прибыли. Приказали: Ея Императорскому Величеству съ вышеозначенныхъ, поданныхъ отъ сенатора, генералъ-фельдцейгмейстера и кавалера, предложеній поднесть точныя копіи при докладѣ, въ которомъ всеподданнѣйше представить, что Правительствующій Сенатъ во всемъ отъ его сіятельства представленномъ способѣ согласенъ, по причинѣ крайняго въ деньгахъ недостатка, а какъ Сенатъ, имѣя запретительные указы о дѣланіи мѣдныхъ денегъ, а именно: 1) блаженныя и вѣчной славы достойныя памяти Государя Императора Петра Великаго 1721 года Января 18: мѣдныхъ денегъ не дѣлать, а дѣлать только полушки и то противъ серебряныхъ десятую часть; 2) 1722 года Іюля 18: о мѣдныхъ деньгахъ искать способъ, ибо оныхъ умножилось, дабы послѣ не тужить о невозвратномъ убыткѣ; 3) 1730 года Декабря 31, блаженныя памяти Государыни Императрицы Анны Іоанновны, для чувствительнаго всѣмъ о мѣдной монеты вреда и убытка изыскивать способъ, какимъ-бы

образомъ пятикопѣечники изъ народа вымѣнить и откликать; 4) 1744 года Мая 11 дня, за подписаніемъ собственною Ея Императорскаго Величества рукою, тѣ пятикопѣечники, яко вредительную государству и коммерціи монету, погоднымъ уменьшеніемъ цѣны въ настоящую ее доброту привесть, которая въ восемь рублей пудъ была приведена, и Высочайшимъ же собственною Ея Императорскаго Величества рукою подписаніемъ на докладѣ отъ Сената 1755 года Марта 7 дня конфирмована, а въ 1757 году Марта 17 дня изъ учрежденной при Дворѣ Ея Императорскаго Величества Конференціи сообщено въ Сенатъ апробованное отъ Ея Императорскаго Величества представленіе его же сіятельства, сенатора, генералъ-фельдцейгмейстера и кавалера, графа Петра Ивановича Шувалова, коимъ для тогдашнихъ къ войнѣ пріуготовленій и надобности, и что сумнѣніе о подвозной и поддѣланной прежней пятикопѣечной мѣдной по 40 руб. изъ пуда монетѣ оказалось напрасное; ибо вмѣсто того, что опасаемо было великое число подвозныхъ и поддѣльныхъ пятикопѣечниковъ, а недостало оныхъ при вымѣнѣ противъ выпущенныхъ знатное число, повелѣно дѣлать мѣдную монету по 16 рублевъ изъ пуда съ предписаннымъ въ томъ представленіи о истребленіи ея впредь безъ казеннаго и народнаго убытка способомъ; равно и нынѣ онъ, сенаторъ генералъ-фельдцейгмейстеръ и кавалеръ, въ своемъ предложеніи утверждаетъ, что, какъ касающееся мѣдной монеты совсѣмъ противно собственному его заключенію, которое состоитъ въ томъ, чтобы не мѣдную, а всю серебряную монету въ государственномъ обращеніи имѣть, и никогда на оное и не поступилъ, буде бы совершенная безопасность о великомъ числѣ оной, а притомъ легковѣсна и ненадежна была, равнымъ образомъ когда не такъ велика надобность состояла сопряженная со славою и цѣлостію государства и съ сохраненіемъ отъ чрезмѣрнаго отягощенія общества, особливо и потому когда въ то время и не изобрѣлъ способъ, какъ оную безъ потери назначеннаго и полученнаго отъ передѣла мѣдныхъ денегъ прибытка истребить, къ чему Правительствующій Сенатъ не оставилъ разсматривать о всѣхъ государственныхъ приходахъ и расходахъ денежныхъ суммъ, въ коихъ совершенный на необходимые указные расходы недостатокъ; да нѣсколько милліоновъ оказывается, кромѣ еще пожалованныхъ отъ Ея Императорскаго Величества для снабженія арміи заимообразно тысячи пудъ серебра на новые видимые недостатки для продолжающейся и неизвѣстнаго окончанія войны, къ сохраненію государства отъ чрезмѣрнаго отягощенія общества, преодолѣютъ всѣ о той мѣдной предписанныя въ прежнихъ указахъ трудности и сумнѣнія, итого ради Сенатъ принужденнымъ себя находитъ, какъ для тѣхъ недостатковъ и предписанныхъ къ цѣлости государства необходимыхъ надобностей, такъ и уповая на истребленіе той, нынѣ опредѣляющейся, мѣдной монеты представленною отъ его сіятельства раздачею въ процентъ и прочимъ способомъ чрезъ 21 годъ или по прекращеніи войны и по изобрѣтеніи впредь способовъ въ пополненіе государственныхъ доходовъ, и прежде Ея Императорскому Величеству, согласно съ послѣднимъ его сіятельства предложеніемъ, представить; 1) чтобъ дѣлаемую по Высочайшей Ея Императорскаго Величества 1757 году апробаціи и нынѣ имѣющуюся во обращеніи мѣдную монету по 16 рублей изъ пуда изъ прежде опредѣленнаго числа, 14.640.867 рублей, убавить 2.640.867 рублей, а положить изъ сдѣланныхъ до нынѣ додѣлывать столько, чтобъ всего было 12.000.000 рублей; 2) въ ту 12-ти милліонную сумму сдѣланные перепечатать и вновь дѣлать по 32 рубли изъ пуда, чтобъ всего по перепечаткѣ было 24.000.000 рублей, и для той перепечатки выпущенныя въ народъ до нынѣ по 16 рублей изъ пуда деньги чрезъ публикаціи изъ народа вымѣнить такъ, какъ въ расположеніи его сіятельства представлено, и по перепечаткѣ всей той суммы удвоеніемъ въ цѣнѣ пріобрѣсть въ прибыли 12.000.000 рублей; по передѣлѣ и по перепечаткѣ прибыльныя 12.000.000 употребить въ расходъ, а именно на военныя операціи 5.000.000, на новую и весьма нужную водяную коммуникацію отъ Рыбной Слободы до рѣки Волхова 500.000 рублей, на чистку Фонтанки и Глухой рѣчки 500.000 рублей, вмѣсто прибыли отъ убавленной изъ опредѣленной по 16 рублей изъ пуда суммы, которой прежде положено сдѣлать слишкомъ 14.000.000, а нынѣ назначается 12.000.000, ибо оная уже ассигнована въ расходъ, на тѣ же расходы 1.568.019 рублей, для истребленія сей легковѣсной монеты въ раздачу изъ процентовъ 4.000.000, на перепечатку и прочіе расходы 431.981 рубль; итого 12.000.000 рублей; 4) истреблять ту легковѣсную 32 рублевую изъ пуда монету съ начала употребленія ея изъ получаемыхъ отъ раздачи процентовъ, а къ тому изъ прибыли отъ приведенія серебряной монеты изъ 77-й пробы въ 72-ю пробу и съ другихъ во время операціи сего плана какихъ-либо откроющихся доходовъ; передѣлывая ту легковѣсную 32 рублевую изъ пуда монету въ денежки и полушки по 10 рублей изъ пуда, которой быть въ государствѣ пологается 9.000.000 рублей въ прибавокъ къ прежнимъ сдѣланнымъ и дѣйствительно въ народѣ нынѣ ходящимъ, тако жъ по 10 рублей изъ пуда, къ 3.346.538 рублямъ, которые за долговременное ихъ хожденіе уповательно большая часть разными случаями погибли; 5) раздачу 4.000.000 въ проценты съ платежемъ какъ четырехъ процентовъ, такъ и капитальныхъ, тою же мѣдною монетою производить подъ закладъ стоющихъ вещей, а деревень считая ревизскую мужескаго полу душу по 20 рублевъ, а кои закладу неимѣютъ, тѣмъ съ надежными поруками на основаніи указовъ учреждаемой для всего того плана особыя экспедиціи сперва на три года, а кто въ платежѣ процентовъ будетъ исправенъ и закладъ въ наличности, тако жъ поруки, въ томъ же состояніи находиться будутъ, тѣмъ продолжать еще на три жъ года и далѣе, нечиня поновленія отдачи, развѣ кто въ платежѣ процентовъ, хотя за одинъ годъ, будетъ неисправенъ и окажется не въ состояніи, съ таковымъ и до сроку взысканіе по указу чинить и другимъ съ вышеобъявленною надежностію раздавать съ наблюденіемъ, дабы по послѣднему отъ его сіятельства расположенію та раздача въ 21 годъ кончилась; а пятый милліонъ таковымъ же образомъ въ раздачу употребить изъ будущей 10 рублевой изъ пуда монеты тогда, когда оной въ положенное число въ 9.000.000 въ Екатеринбургѣ изъ новой мѣди или изъ истребляющейся легковѣсной монеты сдѣланъ будетъ и въ приходъ вступитъ; и для того тотъ пятый милліонъ, сверхъ означеннаго 21 годоваго срока, въ раздачѣ на три или четыре года продолжить, чрезъ что бъ сначала въ 25 лѣтъ все истребленіе окончиться могло; изъ вышеобъявленныхъ же пяти милліоновъ и цѣлымъ городамъ знатными суммами, сколько пожелаютъ, усматривая жъ и состояніе извѣстнымъ въ нихъ купечествомъ производившейся коммерціи, раздавать со обстоятельствомъ магистратовъ и торги имѣющихъ гражданъ съ тѣмъ, чтобъ со всей той суммы проценты вышепредписаннымъ образомъ въ казну отъ магистратовъ платимы были, а купечеству тѣхъ городовъ по извѣстному о

каждомъ состоянію раздача чинена бъ была отъ магистратовъ съ надежнымъ съ нихъ полученіемъ какъ процентныхъ, такъ и капитальныхъ денегъ, въ срочное время для возвращенія въ казну, дабы чрезъ то отдаленныхъ городовъ купечество, миновавъ отлученія своего и во учреждаемой экспедиціи прошенія, и въ собираніи по себѣ порукъ, и въ разсмотрѣніи о надежности ихъ затрудненія, въ тѣхъ же городахъ отъ своихъ магистратовъ потребныя на распространеніе торговъ суммы получать и къ пользѣ коммерціи употреблять могли, ибо о надежности и промыслахъ каждаго магистратамъ наиболѣе извѣстнымъ быть должно; 6) находящуюся до нынѣ въ государствѣ всю серебряную рублевую и прочую мелкую монету 77, тако жъ и 70 пробы, которыя, какъ въ предложеніи значитъ, столько жъ въ себѣ серебра имѣютъ, какъ и 77 пробы монета, вновь передѣлать и впредь изъ серебра дѣлать въ 72 пробу по предложенію его сіятельства для представленныхъ отъ него резоновъ ко отвращенію ущерба изъ государства серебряной монеты: 1) что дѣло рублевой монеты сначала было изъ ефимковъ, на которые только здѣшней штемпель кладенъ, а потомъ что сосѣди здѣшніе главную свою монету имѣютъ 72 пробы, яко то Швеція королины, а Данія кроны; 2) что и во всей Римской Имперіи мелкая монета въ 72 жъ пробу дѣлается; 3) что напредь сего здѣсь не только мелкая, но и крупная монета, дѣлалась уже 70 пробы, отъ которой никакой опасности и поддѣлыванія не оказалось; 4) что за моремъ серебро цѣною повышается, отъ чего Гишпанія піастры, которые по контрактамъ на здѣшніе монетные дворы ставились, ниже вѣсомъ дѣлать начала; 5) что въ Швеціи здѣшнюю нынѣшнюю рублевую серебряную монету по рублю по двадцати восьми копѣекъ платятъ; 6) и наконецъ, если при сей высокой пробѣ монетъ остаться, то заморское серебро покупать невозможно будетъ, и россійскія высокопробныя монеты впродолженіе времени всѣ изъ государства выйдутъ, ибо неоспоримый прибытокъ, который отъ передѣла оной внѣ границъ имѣть могутъ всегда, поводомъ къ тому служить будетъ, слѣдственно для отвращенія сего вреда нѣтъ ближайшаго способу, который бы по состоянію нынѣшняго времени, да и навсегда, полезнымъ быть могъ, кромѣ сего, чтобъ здѣшнюю монету крупную и мелкую привесть изъ 77 и 70 пробы въ 72 пробу, да напредь всегда такъ дѣлать, пока въ сосѣднихъ державахъ въ главной монетѣ перемѣна послѣдуетъ для того, что тѣмъ вывозъ потаенной за границу пресѣчется, которые резоны и Правительствующій Сенатъ, согласно съ его сіятельствомъ, основательными находитъ съ такимъ опредѣленіемъ, чтобъ при передѣлѣ всей той прежней серебряной монеты наблюдать, дабы оная какъ по 1731 году, такъ и послѣ того до нынѣ дѣланная и въ народѣ ходить указами дозволенная, только какой въ казну вступитъ, въ 72 пробу передѣлывана и тиснена была для вѣчной памяти съ тѣми жъ изображеніями, какія на оной тѣхъ временъ были, и для того во всѣ казенныя мѣста послать секретные указы, велѣть вступаемыхъ въ казну во всякія сборы и платежи, неисключая ни единаго въ государствѣ мѣста, дѣланныхъ и до нынѣ серебряныхъ крупныхъ и мелкихъ монетъ ни въ какіе расходы и платежи, какого бъ оные званія ни были, не употреблять и въ народъ не выпускать, а присылать въ Москву и въ С.-Петербургъ на монетные дворы, откуда въ тѣ мѣста, куда оныя ассигнованы, платить серебряною жъ, дѣланною съ нынѣшняго 1761 г., монетою копѣйка за копѣйку, и вышеобъявленную посылку тѣхъ секретныхъ указовъ учинить по воспослѣдованіи на то конфирмаціи въ такое время, когда для обмѣну тѣхъ серебряныхъ денегъ той новой 72 пробы монетъ знатная сумма для вымѣну изъ судебныхъ мѣстъ надѣлана и заготовлена будетъ, дабы въ нужныхъ судебныхъ мѣстахъ расходовъ не остановить и можно бъ было бъ того жъ времени за старую новую отдавать, а въ прочія мѣста на внутренніе расходы, гдѣ и указами, не державъ въ расходъ серебряной, употреблять мѣдныя опредѣлено, за ту серебряную старую монету и мѣдною отсылать, чего ради и изъ Монетной Канцеляріи взять вѣдомость, съ какимъ успѣхомъ передѣлъ оной изъ 77 въ 72 пробу монету происходить будетъ, т. е. по скольку рублевъ въ недѣлю или мѣсяцъ передѣлано, а потому жъ и изъ вновь вступающаго серебра сдѣлано быть можетъ, а для распознанія отъ прежней монеты новой, которая съ прежними на нихъ изображеніями во всемъ дѣлана будетъ, сдѣлать Монетной Канцеляріи приличные потаенные и нечувствительные знаки, дабы можно было ту новую со старою въ семъ судебномъ мѣстѣ распознать и, не отсылая на монетные дворы, употреблять куда оная по указамъ ассигнована, а публикаціи въ народъ о томъ нынѣ не чинить, дабы для превосходства въ сей монетѣ доброты, не подать поводу къ вывозу изъ-за границы и къ удержанію оной въ партикулярныхъ рукахъ, а когда оной посему большая часть на монетные дворы вступитъ и небольшая сумма въ народѣ останется, тогда, по разсмотрѣнію Правительствующаго Сената, о вымѣнѣ и достальныхъ опредѣленіе учинено будетъ съ принадлежащею отъ вывозу оной и дабы вся въ казну вступала предосторожностію; 7) для умноженія въ государствѣ золотой и серебряной монеты дозволить всякому, россійскимъ и иностраннымъ, кто пожелаетъ въ дѣлѣ, кромѣ россійскихъ монетъ, и не въ дѣлѣ, то-есть въ выжигѣ и лому, какъ внутреннее въ Россіи золото и серебро, такъ и иностранное, кто бъ какое вывезть или выписываніемъ достать могъ, приносить на монетные въ Москвѣ и С.-Петербургѣ дворы, которое передѣлывать: золото въ имперіалы и полуимперіалы такой доброты, какіе до нынѣ дѣланы, а серебро 72 пробы какъ въ рублевую и полтинную, такъ во вновь назначенную пятіалтынную и двугривенную монеты и по передѣлѣ, за вычетомъ задѣльныхъ и угару, отдавать золотую монету со всею прибылью и сколько оной будетъ, а серебряную съ половинною прибылью одной половины въ казну, а другой тому, кто оное принесетъ, ибо отъ сего слѣдующая полезность признается: хозяинъ золота и серебра въ деньгахъ противъ того, когда онъ золотомъ или серебромъ продалъ, или какъ и нынѣ золото и серебро на монетные дворы отдается, прибыли получитъ за золото не только противъ покупной, но и противъ контрактованной цѣны съ превосходствомъ, а отъ серебра одной половинной прибыли жъ 7 1/4 съ 1/8 процента на рубль, а золотыя и серебряныя деньги для обращенія государственнаго умножаться станутъ и безплодный капиталъ въ полезное обратится, хозяинъ же золота и серебра прибылью отъ передѣла въ состояніи будетъ то жъ золото и серебро паки въ домъ доставить, да и поставщиковъ симъ новымъ образомъ передъ тѣми, которые бы по контракту ставить должны были, можетъ столько пріохотить, что число золота и серебра вступитъ больше, нежели по контракту его вступило; тѣмъ наипаче, что въ повышеніи курса для поставки контрактованнаго золота и серебра надобности не будетъ и потому уповать можно, что прибытокъ отъ поставки золота и серебра на монетные дворы предназначеннымъ числомъ увеличится; 8) отъ передѣла жъ монетъ 77 и 70 пробы

въ 72, тако жъ отъ вступаемаго внутренняго и внѣшняго серебра, какъ въ расположеніи его сіятельства показано, прибыли 8.525.000 рублевъ Сенатъ точно увѣрительно полагать не можетъ, потому что, какъ монетъ серебряныхъ какое число за вывозомъ и утратою въ государствѣ осталось и получено будетъ, неизвѣстно, такъ и отъ желающихъ внутренняго и иностраннаго серебра принесено будетъ, кромѣ выплавляемаго на заводахъ и ефимочного сбору, неизвѣстно жъ, зачѣмъ точныя прибыли и полагать нельзя; и того ради, не чиня точнаго о той прибыли положенія, насколько оной быть можетъ и дѣйствительно будетъ, больше или меньше помянутаго исчисленія, то оную и употреблять, а именно первое отъ передѣла серебряной монеты изъ 77 и 70 въ 72 пробу всю безъ остатку на истребленіе опредѣляемой легковѣсной 32 рублевой изъ пуда монеты въ прибавокъ къ процентовымъ, второе отъ выплавляемаго на казенныхъ заводахъ, и третье отъ сборнаго ефимочнаго серебра; всю ту прибыль, которая донынѣ отъ передѣлу монетъ въ 77 пробу на монетныхъ дворахъ приходила, оставлять Монетной Канцеляріи на тѣ жъ расходы, на которые и донынѣ оные положены и употребляемы были, а что сверхъ того отъ дѣланія изъ того заводскаго и ефимочнаго серебра вмѣсто 77 въ 72 пробу по исчисленію прибыли приходить будетъ, оную жъ на истребленіе жъ помянутой легковѣсной мѣдной монеты употреблять въ монету; отъ желающихъ приносить на монетные дворы внутренняго и внѣшняго серебра назначенную оставлять въ казнѣ половинную прибыль, сколько оной за содержаніемъ монетныхъ дворовъ по разчисленію будетъ, употреблять на то жъ мѣдной легковѣсной монеты истребленіе, и тако та легковѣсная 32 рублевая изъ пуда монета къ хожденію въ вѣчность не полагается, а опредѣляется для нынѣшнихъ недостатковъ ко исправленію полученнымъ капиталомъ государственныхъ нуждъ съ тѣмъ, чтобъ съ начала употребленія ея въ назначенное время вся и истреблена была, во-первыхъ получаемыми отъ раздачи процентами и передѣланною десятирублевою изъ пуда мѣдною монетою, и къ тому изъ прибыли отъ приведенія серебряной какъ старой, такъ и изъ заводскаго и сборнаго ефимочного серебра дѣлаемой монеты, вмѣсто 77 въ 72 пробу, а сверхъ того и отъ поставочнаго россійскаго и иностраннаго золота и серебра приносимой прибыли жъ, которою по предписанному надежному умноженію скорѣе всей той легковѣсной монеты истребленіе и послѣдовать можетъ, а буде бы того, поставочнаго, серебра противъ прежняго не умножилося, то къ достиженію неотмѣннаго истребленія и другіе въ то время открающіеся доходы на то употреблены будутъ, когда же того приносимаго отъ желающихъ золота и серебра умножится такъ, что за совершеннымъ истребленіемъ той легковѣсной монеты означенная прибыль до знатной суммы оказываться будетъ, тогда оною и о исправленіи показанныхъ въ послѣднемъ его сіятельства предложеніи государственныхъ нуждъ, яко то прешпективой соединенія морей и рѣкъ, достаточныхъ ко оборонѣ крѣпостей и прочихъ по разсмотрѣнію возможностей, распоряженіе чинено быть можетъ; 9) учрежденному уже напредь сего и нынѣ состоящему въ двухъ милліонахъ мѣдному банку остаться на прежнемъ его основаніи, отдавая съ того проценты на тѣ употребленія, на которыя для артиллеріи и инженернаго корпуса назначены, и для того, хотя оной банкъ, какъ въ послѣднемъ предложеніи объявлено, и не состоитъ еще въ толикомъ числѣ, но по окончаніи передѣла дополнить и въ совершенство привесть, дабы оной и по истребленіи сей легковѣсной 32 рублевой изъ пуда монеты капиталомъ въ пользу государства непремѣнно остаться могъ; 10) въ предосторожность же того, что золотая и серебряная, монета, за выбылью по нынѣшнимъ военнымъ обстоятельствамъ на содержаніе заграничной арміи, рѣдка становится и что оную отъ двухъ до трехъ процентовъ вымѣниваютъ по причинѣ, что купцы для покупки внутри государства товаровъ имѣютъ надобность тамъ въ деньгахъ, не имѣя жъ способа ихъ тамъ достать, принуждены съ дачею процентовъ выручать здѣсь за товаръ деньги и обмѣнивать на серебряную монету для удобности ее возить съ собою, того ради о содержаніи изъ назначенныхъ къ раздачѣ пяти милліоновъ одного, или сколько надобность требовать будетъ, въ городахъ такихъ и по толикому числу, гдѣ купцы въ томъ имѣютъ надобность и сколько для того потребно, примѣняясь къ товару, откуда сколько его выходитъ, и чтобъ распредѣленныя деньги, въ этихъ округахъ болѣе обращаясь, паки платежемъ въ казну въ тѣ же мѣста вступали и о прочемъ о всемъ, въ предложеніяхъ его сіятельства представленномъ, когда на разсужденія Высочайшая Ея Императорскаго Величества конфирмація воспослѣдуетъ, тогда о чемъ надлежитъ къ точному и дѣйствительному исполненію Правительствующій Сенатъ надлежащее опредѣленіе учинить не оставитъ, а наиглавнѣйше, по воспослѣдованіи о выше представленной легковѣсной мѣдной 32 рублевой изъ пуда монетѣ, дабы поддѣльной и подвозной изъ-за границы ко вреду государственной быть не могло, купно и о пресѣченіи вывозу серебра и золота на основаніи прежнихъ и послѣдняго, въ 1744 году публикованнаго, Ея Императорскаго Величества указа, къ предосторожности отъ Правительствующаго Сената всевозможное стараніе употреблено быть имѣетъ, а во-первыхъ при публикаціи въ народѣ о реформѣ монетъ наиторжественнѣйшими обѣщаніями и достаточными изъясненіями показано будетъ о способѣ уничтоженія мѣдной монеты, какимъ образомъ оная послѣдуетъ, и что общество при истребленіи монетъ ни до малѣйшаго убытка, какой бы только вообразить возможно, недопустится и что казна все на свои счеты пріемлетъ; 11) для вышеозначеннаго всего производства учредить при Сенатѣ особую экспедицію, въ которой быть въ полной диспозиціи всѣмъ отъ перепечатки мѣдныхъ денегъ и прочимъ по серебру и серебряной монетѣ, назначеннымъ ко вступленію, суммамъ, къ чему Правительствующій Сенатъ главнымъ въ ту экспедицію представляетъ сенатора, генералъ-лейтенанта и кавалера, Алексѣя Григорьевича Жеребцова, а въ помощь къ нему также и къ другимъ по той экспедиціи дѣламъ потребныхъ членовъ Сенатъ и имѣетъ распредѣлить, по разсмотрѣнію и представленію отъ той экспедиціи, и на все вышеписанное просить Ея Императорскаго Величества Высочайшей конфирмаціи. Какими же штемпелями означенныя вновь серебряныя двугривенныя и пятіалтынныя монеты дѣланы быть имѣютъ, тако жъ и мѣдная монета перепечатана будетъ, онымъ съ представленныхъ въ Сенатъ отъ его сіятельства образцовъ Монетной Канцеляріи учинить рисунки, а при передѣлѣ старой серебряной монеты въ 72 пробу при прежнихъ на ней изображеніяхъ какимъ знакамъ быть, сдѣлать пробныя монеты и рисунки жъ и велѣть подать оныя этой Канцеляріи въ Сенатъ, а притомъ оной Канцеляріи подтвердить, дабы къ печатанію всѣхъ означенныхъ серебряныхъ и мѣдныхъ монетъ штемпели сдѣланы и приготовлены были самые хорошіе, и когда во время дѣйства доброту потеряютъ

тогда бъ такими жъ хорошими перемѣняемы были, чтобъ оное въ поддѣлываніи къ предосторожности служить могло, и когда оныя пробныя монеты и рисунки отъ той Канцеляріи въ Сенатъ поданы и Правительствующимъ Сенатомъ утверждены будутъ, тогда оные при вышеозначенномъ докладѣ къ Высочайшей конфирмаціи и поднесть.

(Моск. Архивъ М-ва Юстиціи, дѣла Сената по Мон. Эксп., кн № 23/3.594, л. л. 198—209.)

---

7 Апрѣля 1761 года.

№ 333. *Расчисленіе, представленное въ Сенатъ Монетной Канцеляріей.* — **О прибыли, получаемой отъ передѣла золота въ монету.**

	Руб.	Коп.
Изъ фунта чистаго золота выходитъ по передѣлу въ имперіалы и полуимперіалы .	269	$23^3/_4$
Изъ онаго числа должно выключить расходы, а именно:		
Золота, считая по покупной внутренней цѣнѣ, по 2 руб. 65 коп. золот. чистаго .	254	40
За прибавляемую мѣдь для приводу въ указную пробу, за $8^3/_4$ золотн., по цѣнѣ на	—	$1^1/_4$
За угаръ, который при приводѣ золота въ указную 88 пробу бываетъ по $^1/_6$ золот. чистаго золота у лигатурнаго фунта по передѣльной цѣнѣ	—	$49^1/_2$
Задѣльныхъ денегъ производится за фунтъ лигатурнаго золота по 2 руб., что учинитъ за фунтъ чистаго золота . . .	2	$18^1/_4$
Всего расходовъ . .	257	9
Затѣмъ имѣетъ быть при передѣлѣ чистаго фунта золота въ имперіалы и полуимперіалы прибыли	12	$14^3/_4$
а на рубль $4^{69}/_{96}$ коп.		
А ежели золото покупать по той цѣнѣ, по чему заморское золото по контрактомъ ставилось, а именно по 2 руб. 75 коп. золотникъ чистаго, что учинитъ чистаго-жъ фунтъ 264 руб., къ тому приложить вышеписанные расходы 2 руб. 69 коп., то будетъ по передѣлѣ въ имперіалы и полуимперіалы прибыли у каждаго фунта чистаго золота	2	$54^3/_4$
а на рубль — $^{91}/_{96}$ коп.		

(Моск. Архивъ М-ва Юстиціи, дѣла Сената по Монетн. Экспедиціи, кн. № 23/3.594, л. 163.)

1761 годъ.

№ 334. *Предложеніе генералъ-прокурора Правительствующему Сенату.* — **Возраженія генералъ-прокурора противъ проекта гр. П. И. Шувалова о введеніи 32 руб. въ пудѣ мѣдной монеты.**

О дѣланіи изъ учрежденныхъ предъ симъ изъ пуда мѣди по шестнадцати рублевъ денегъ нынѣ легковѣснѣйшими удвоить такъ, чтобъ изъ двѣнадцати сдѣлалось двадцать четыре милліона рублей, и о истребленіи или превращеніи оныхъ чрезъ двадцать одинъ годъ паки въ легковѣсную монету, чтобъ по десяти рублей въ пудѣ было, отъ его сіятельства, господина генералъ-фельдцейгмейстера и сенатора, графа Петра Ивановича Шувалова предложеніе и объявленное о производствѣ оныхъ расположеніе и учиненное въ согласіе онымъ Правительствующаго Сената съ прописанными резонами для представленія къ Высочайшей Ея Императорскаго Величества аппробаціи опредѣленіе, я не инако признаю, какъ все то по ревностному усердію къ лучшимъ успѣхамъ государственныхъ пользъ производится, но какъ всѣ тѣ авантажныя для казны, для дворянства и для купечества, на будущіе годы учрежденія токмо въ надеждѣ, чтобъ все такъ или еще лучше инако, какъ сдѣлать способъ подастъ, предопредѣляется, такъ и сіе неоспоримо и пространно изъяснять излишне, что всякое дѣло обоюдное есть и равно какъ на добро, такъ и на худо, по случаямъ и по мѣрѣ употребленія происходить могущее; и для того какъ Божій, такъ и естественной законъ, наши предопредѣленія въ неотмѣнномъ исполненіи совершенною надеждою увѣрять запрещаетъ, а повелѣваетъ всѣ начинающія и впредь начинать желающія дѣла осмотрительно съ осторожностію производить, не утверждая неизвѣстнаго за извѣстное, отъ его Божескаго соизволенія и праведныхъ судебъ рѣшенія ожидать: и потому неосудительно есть, когда я о сихъ государству пользахъ въ размноженіи денегъ, чрезъ двадцать одинъ годъ доказать обѣщаемыхъ, съ другой стороны не для какой страсти, но по разсужденію о нравахъ и нынѣшнихъ обыкновеніяхъ нашихъ согражданъ и по примѣчанію, къ чему склонность многихъ съ большею время отъ время скоростію стремится и слѣпо плѣняется, не возмогше рѣшить мое сумнѣніе по должности званія моего, для лучшихъ предосторожностей и о могущихъ быть въ худо превращеніяхъ, мною примѣчаемыхъ, въ слѣдующихъ пунктахъ означу: 1) Невѣроятно, чтобъ изъ Польши чрезъ границу не были легковѣсныя мѣдныя деньги вывозимы въ Россію не только на покупку нашихъ товаровъ, но и на вымѣнъ къ вывозу золотой и серебряной монеты, отъ которой болѣе всѣхъ товаровъ прибыли будетъ, ибо по состоянію границъ жители польскіе и наши, весьма близко находящіеся, свойство, дружбу и знакомство имѣющіе въ повсегдашнихъ свиданіяхъ и на частыхъ въ мѣстечкахъ, селахъ и деревняхъ, ярмаркахъ и торгахъ, одни у другихъ бываючи, неисчислимые къ тому способы, дороги и проѣзды имѣютъ, которыхъ и великимъ числомъ карауловъ предохранить не можно, а такой коммерціи, гдѣ у пуда мѣди болѣе половины барыша получить можно, а изъ дальныхъ мѣстъ таковые сребролюбцы найдутся, кои чрезъ ближайшихъ сосѣдей искать къ тому способовъ хитрыми вымыслами и обманами (которыхъ скоро распознать, а труднѣе всего пресѣчь) не оставятъ, итако присовокупляемое въ Россію золото и серебро можетъ умаляться, а мѣдная легковѣсная монета размножаться ко многимъ извѣстнымъ вредамъ и убыткамъ, что же при бывшемъ предъ симъ въ вымѣнѣ мѣдныхъ денегъ, противъ выпуску тѣхъ изъ казны, чаемого чрезъ воровскіе промыслы поддѣльныхъ и ввозимыхъ изъ-за границъ превосходнаго числа не оказалось, и хотя бъ то и по всѣмъ яснымъ доказательствамъ удостовѣрено было, но то на будущее время за ненарушимое правило утверждать не должно, ибо всѣмъ видимо, какъ нынѣ въ свѣтѣ ко всему науки и постижимости непрерывно, а наипаче къ желаемымъ прибыткамъ, съ особливымъ проницательствомъ поспѣшно изобрѣтаются, о чемъ многія и извѣстныя въ томъ доказательства большаго изъясненія не требуютъ. 2) Пять милліоновъ рублей изъ оныхъ же денегъ

взаймы по четыре процента на рубль отъ дворянъ и отъ купцовъ получать опредѣляемые, увеличиваютъ въ мысляхъ моихъ сумнѣнія и болѣе любящихъ роскоши слезно воображающими отвагами имѣть къ займамъ охоту, нежели надежды къ исправному платежу, кажутъ, ибо всѣмъ извѣстно, что, не токмо большая часть дворянъ, въ разныхъ государственныхъ службахъ упражняясь, всегда отъ своихъ домовъ и отъ деревень отлучась, отъ всѣхъ экономическихъ промысловъ отвыкши, въ резиденціяхъ и въ прочихъ городахъ живущіе, но и многіе купцы, также въ коммерціи между полированными людьми обращаясь, по большой части послѣдуя дворянамъ, и всѣхъ можно вообще почитать привыкшихъ доходы свои не въ сундуки прятать и не къ капиталамъ прибавлять, но съ излишнимъ противъ приходу расходомъ на великолѣпные домы и уборы, на платье и на прочіе наряды и экипажи, да еще съ частыми по склонностямъ къ новизнамъ тѣхъ перемѣнами употреблять, коихъ число противъ воздержныхъ не малое признаю. А сей безубыточной предъ прежнимъ, взаймы по четыре процента получать, способъ еще и вновь многимъ какъ сребролюбцамъ для большихъ барышей чрезъ коммерческіе промыслы чаемыхъ, такъ и желающимъ по модамъ жить и щеголять, охоту подастъ. И могутъ-ли всѣ такія, изъ банка взятыя деньги, безъ истребленія сохранять въ такихъ промыслахъ, чтобъ чрезъ всѣ до сроку годы еще бы сверхъ процентовъ, въ казну заплатить должныхъ, барыши имъ приносили и къ назначеннымъ срокамъ исправно въ казну всю сумму платили, о томъ никто увѣрить не можетъ. Что же еще великія отъ невольныхъ и внезапныхъ злоключеній (которыхъ за множествомъ разныхъ родовъ и за неисчислимыми еще отъ нихъ бѣдственныхъ порожденій и для извѣстныхъ о всѣхъ тѣхъ происхожденіяхъ здѣсь именовать оставляю) многимъ къ исправному въ казну платежу затрудненія и помѣшательства будутъ, о томъ каждой не поспоритъ, ибо ничто такъ не подвержено перемѣнамъ, какъ наши на будущія времена предопредѣленія, а наипаче на новыя и никогда чрезъ употребленіе не апробованныя дѣла, что и о прежнихъ легковѣсныхъ деньгахъ сочиненной и къ производству на пятнадцать лѣтъ апробованной планъ нынѣ только чрезъ три года перемѣною своею доказываетъ. 3) Когда же по которымъ изъ оныхъ многихъ вышеписанныхъ вольныхъ и невольныхъ приключеній сами заемщики или ихъ наслѣдники въ платежѣ въ казну заимныхъ съ процентами денегъ явятся не въ состояніи, тогда должно будетъ ихъ закладныя деревни и прочія имѣнія съ публичного торгу продавать или на Ея Императорское Величество отписывать, а въ случаѣ необходимости и порукъ ихъ къ такимъ платежамъ онымъ же порядкомъ принуждать, итако сколь отъ такихъ исправнѣе казенныя деньги взыскуемы будутъ, столь скорѣе можетъ въ разныхъ фамиліяхъ оказываться несчастливыхъ или обнищалыхъ домовъ. 4) Но ежели скажетъ мнѣ кто, что такихъ и симъ подобныхъ жалобъ и нареканій уважать не надлежитъ, и справедливо де всѣ неосторожностію потерявшіе и промотавшіе свое имѣніе, яко за собственной свой проступокъ признанной, должны убожествомъ и слезами себя наказывать, а ихъ потеряннымъ имѣнемъ будутъ другіе пользоваться и тѣмъ число богатыхъ въ государствѣ не умалится, а отъ свободнаго де въ большемъ числѣ вездѣ внутрь государства денегъ обращенія всякое желаемое изобиліе возрастать и размножаться будетъ. И я потому отвѣтствую, посмотрите въ древнюю исторію, тамъ увидите, сколько во всѣхъ прежнихъ монархіяхъ излишними прибытками порожденная, а деньгами воспитанная, роскошь, отъ неосторожности чрезъ мѣру умножась, злоключеній произвела; да разсудите ближе, что принуждало Государя Императора Петра Великаго и любезнѣйшую дочь его, нашу Всемилостивѣйшую Монархиню, многими указами за собственноручнымъ подписаніемъ роскошь пресѣкать и судей въ несытой къ деньгамъ алчбѣ упражняющихся, какія отъ нихъ народу тягости происходятъ, изобличать: согрѣшите, когда, быстротекущую и расширяющуюся чрезъ мѣру и уже ко многимъ вредностямъ оказующуюся въ любезномъ нашемъ отечествѣ роскошь и охотно къ той прилѣпляющихся не введя прежде въ полезныя для общества границы, о умноженіи въ государствѣ денегъ и о щедрой желающимъ раздачѣ стараться будете, ибо симъ лакомыя отъ роскошей и отъ грабленія руки удержать не можно; жалѣть будете, да безъ успѣху, когда опоздаете предвидѣть: еще больше аппетиту къ невоздержностямъ прибавиться можетъ, ибо, какъ уже извѣстно, тогда цѣна на всѣ внутренніе товары безъ изъятія и чѣмъ каждой себя съ домомъ содержитъ возвысится, и хотя то богачамъ, также лакомому заимщику и любящему по модамъ роскошно жить, наряжаться и всякою новизною довольствоваться (да еще что щедро и не торговавши домовой его расходчикъ заплатитъ) будетъ къ славѣ, но съ благопристойною умѣренностію безъ займовъ своими доходами (въ томъ числѣ многіе въ военной и штатской службѣ обрѣтающіеся съ однимъ только опредѣленнымъ по своимъ чинамъ жалованьемъ) содержащіеся и по себѣ жену и дѣтей безъ домовъ оставить желающіе, также и нынѣ называемые скупяки, возчувствуя оттого убытки и въ своихъ домахъ необходимые недостатки, принуждены будутъ, или еще для возвышенія на все цѣны скупѣе жить и тѣмъ въ наивящшей косности и въ презрѣніи въ обществѣ быть, или рушить свое воздержаніе, сдѣлаться щедрыми и по модамъ хвалимымъ жить. И когда не удастся такимъ въ числѣ казенныхъ заимщиковъ быть, то уже скоро отважатся (хотя-бъ и примѣровъ не видали) сыскивать себѣ судейскіе, воеводскіе и симъ подобные въ государствѣ чины и дѣла, чрезъ кои-бъ, хотя другимъ къ разоренію, а себѣ въ пользу пріумножать доходы, и что еще оттого послѣдовать можетъ искуснѣйшимъ и проницательный разумъ имѣющимъ къ предусмотрѣнію оставляю. А я, вѣдая, что нашей Всемилостивѣйшей Монархинѣ, которой милосердое око не можетъ воззрѣть безъ участія на слезящихъ, не угодно будетъ, когда симъ неслыханнымъ у прочихъ монарховъ образомъ для наполненія въ казенныя суммы денегъ сдѣлается случай (не включая купцовъ) многимъ дворянамъ въ убожество впадать и по себѣ въ фамиліяхъ своихъ печальныя слѣдствія надолго оставлять, Правительствующему Сенату по должности моей предлагаю, не соблаговолитъ-ли сіи мои, примѣченныя и неискуснымъ перомъ описанныя, опасности въ разсужденіе принять и поискать иныхъ способовъ къ наполненію нынѣ нужнонадобной суммы денегъ безъ дѣланія легковѣсной монеты, каковая уже во многихъ именныхъ монаршихъ указахъ вредною почтена и безъ такой многимъ сумнѣніямъ подверженной взаймы раздачи. 5) А понеже изъ оныхъ, опредѣленныхъ къ перепечатыванію легковѣсныхъ денегъ двадцати четырехъ, двѣнадцать милліоновъ прибыли, а изъ тѣхъ на нужные казенные расходы пять, да на прочищеніе коммуникацій и рѣкъ одинъ, да на артиллерію на прежде положенные изъ шестнадцати рублевой изъ пуда монеты расходы милліонъ пятьсотъ шестьдесятъ восемь тысячъ, а всѣхъ только семь съ половиною милліоновъ во все того плана чрезъ двадцать

одинъ годъ время обѣщаны, а прочіе всѣхъ тѣхъ легковѣсныхъ денегъ милліоны только на ихъ же истребленіе опредѣляются. Итако, когда означенная для казенныхъ расходовъ изъ легковѣсныхъ денегъ сумма задолго прежде прекращенія войны и еще въ нескончаемыхъ чрезвычайныхъ деньгамъ расходахъ вся истрачена будетъ, то необходимо отъ такихъ встрѣчающихся приключеній иного ожидать не можно, какъ только что или о истребленіи легковѣсныхъ денегъ планъ въ наивящшее затрудненіе придетъ, или къ наполненію чрезвычайныхъ и время не терпящихъ расходовъ паки недостатки воспослѣдуютъ: и для такихъ-то многихъ, могущихъ быть въ худо, превращеній кажется мнѣ полезнѣе быть можетъ, чтобъ безъ такого большого числа милліоновъ легковѣсныхъ денегъ въ народъ выпуску отнынѣ только на настоящія времена, а теперь, во-первыхъ, учиня исчисленіе, сколько на какіе расходы на нынѣшній годъ ко употребленію и на заплату долговъ необходимо надобно, толикое число опредѣлить, или какіе удобнѣе покажутся съ сдѣланіемъ денегъ иль (кромѣ что жалованье военнымъ и штатскимъ потребно) съ половиною, или же съ третьею долею наличныхъ денегъ платить расписками, или указами, такъ какъ уже вмѣсто денегъ за провіантъ изъ коммисіи оберъ-штеръ-кригсъ-коммисара Мерлина выданныя внутри государства обращеніе свое имѣютъ, или же по примѣру, какъ и въ другихъ государствахъ употребляютъ съ пристойными для здѣшнихъ обстоятельствъ и казенныхъ пользъ предосторожностями, учредить банковыя цыдулы или билеты, и кои изъ такихъ многихъ, мною приведенныхъ наименованіевъ, за лучшіе Правительствующимъ Сенатомъ признаны и отъ Ея Императорскаго Величества апробованы будутъ, пустить внутрь государства за ходячія деньги по установленнымъ цѣнамъ до сроковъ, а въ потребныхъ случаяхъ и для пріохачиванія, хотя съ нѣкоторыми процентами, съ крѣпкимъ обнадеживаніемъ, что оные никогда цѣны своей не потеряютъ и долго безъ выкупу оставлены не будутъ, а дабы къ тому оныхъ указовъ или банковыхъ цыдуловъ выкупу, не замедля, дѣйствительное производство начать, до пяти сотъ тысячъ изъ новоприбавленныхъ на черносошныхъ крестьянъ сборовъ, кои ни въ какія суммы въ расходъ не включены, въ каждой годъ предоставляю; еще же къ тому изъ дворянскаго и купеческаго банка проценты сбираемые и назначенная въ опредѣленіи Правительствующаго Сената разными способами отъ золота и серебра прибыль не мало вспомоществовать будетъ, а еще же (ежели за благо изобрѣтено будетъ) казенныя въ дачахъ небывалыя земли и гдѣ прежде бывали лѣсныя засѣки, а нынѣ луга и пашни, въ наемъ помѣщикамъ повсягодно за малую цѣну отдаваемыя, назначая каждой десятинѣ цѣну, съ публичнаго торгу продать, то уповаю немалая сумма денегъ вскорѣ собраться можетъ, а дворянамъ въ лучшую пользу къ размноженію земледѣлія будетъ, а между тѣмъ какъ наискорѣе опредѣлить разсмотрѣть о всѣхъ государственныхъ расходахъ и доходахъ, въ сборахъ, въ торгахъ и во всякихъ промыслахъ состоящихъ, о каждой матеріи порознь, какъ тѣ прежде были и нынѣ состоятъ, изъ тѣхъ, кои можно безъ отягченія народу въ лучшее состояніе и въ умноженіе казенныхъ доходовъ привесть, штаты военнымъ и гражданскимъ чинамъ крѣпко ограничить, сверхъ комплектовъ на жалованьи не имѣть и о уменьшеніи чрезвычайныхъ расходовъ прилежно стараться, и такими пріобрѣтеніями поспѣшествовать къ исправному въ каждомъ году оныхъ цыдулокъ выкупу и казенныхъ долговъ заплатѣ. А когда же Всевышній скоро войну сократитъ миромъ или же въ нынѣшнюю кампанію оружіе Ея Императорскаго Величества новыми побѣдами увѣнчаетъ и довольными контрибуціями наградить соблаговолитъ, тогда и вящше не будетъ нужды и такихъ многихъ мною представленныхъ способовъ продолжать. 6) Вмѣсто же назначенія съ малыми процентами еще дворянамъ и купцамъ взаймы пяти милліоновъ, учредить изъ достойныхъ персонъ къ пресѣченію расширившейся и во вредъ употребляющейся роскоши коммисію, которая бы въ силу именныхъ указовъ въ пользу общества о содержаніи и употребленіи каждого чина платья, экипажа и прочихъ нарядовъ и уборовъ сочинила регламентъ, и какъ наискорѣе потщиться оной въ дѣйство произвесть. 7) Находящіеся нынѣ государственные для дворянства и для купечества банки, которые уже своими дѣлами многія изъ вышеписанныхъ о раздачѣ взаймы денегъ мои сумнительства удостовѣряютъ, разсмотрѣть и на лучшихъ передъ нынѣшними тѣхъ производствахъ опредѣлить, чтобъ они подлинно такъ, какъ монаршеское милосердіе и правосудіе требуетъ, для отвращенія сущихъ нуждъ и ко освобожденію отъ бѣдности сожалѣнія достойныхъ, не въ поводъ роскоши любящимъ, вспомоществовали. Буде же Правительствующій Сенатъ сего моего предложенія за благо принять не изволитъ и останется при ономъ своемъ опредѣленіи, то я по моей инструкціи долженъ надлежащимъ порядкомъ къ Высочайшему разсмотрѣнію и апробаціи представить Ея Императорскому Величеству.

(Моск. Архивъ М-ва Иностранныхъ Дѣлъ. Доклады по финансовой части. 1719—1786. Лит. С'. Св. 7.)

---

22 Мая 1761 года.

№ 335. *Предложеніе гр. П. И. Шувалова, представленное въ Правительствующій Сенатъ.* — **О необходимости введенія легковѣсной 32 руб. въ пудѣ монеты, не взирая на возраженія противъ этой мѣры, приведенныя генералъ-прокуроромъ.**

16 числа минувшаго Января въ собраніи Правительствующаго Сената слушаны предложенія, поданныя прошлаго 1760 году Октября 30 и Декабря 21 чиселъ и учиненныя ремарки на оныя его сіятельствомъ канцлеромъ, и разсуждая: 1) о добавкѣ изъ представленныхъ въ тѣхъ предложеніяхъ расходовъ назначенныхъ для возстановленія курса магазейновъ и сбавкѣ подушного всего до 5.465.811 руб. Да сверхъ вышеписанныхъ статей разсуждаемо было о убавкѣ назначеннаго числа 1.920.000 рублевъ, вмѣсто слѣдуемыхъ съ двумилліоннаго мѣднаго банка процентовъ въ артиллерію, да исключены назначенные по главному плану въ артиллерію и инженерной корпусъ на чрезвычайные расходы на прошлой 1760 и на нынѣшній 1761, такожъ и вмѣсто издержанныхъ въ прошлыхъ годахъ изъ другихъ суммъ въ число 893.656 рублевъ 342.215 рублевъ: 2) о передѣлѣ серебряной монеты, тисненной въ 1731 году, и впредь о дѣланіи оной изъ серебра въ 72 пробу, а прежней, до 1731 года дѣланной, объ оставленіи въ своей формѣ; 3) о пріемѣ отъ всѣхъ россійскаго и иностраннаго серебра на монетные дворы, отдавая передѣланную монету, за вычетомъ задѣльныхъ и угара съ половинною прибылью, одной половины въ казну, другой тому, кто серебро принесетъ, и согласно приговорили, дабы упомянутые, къ отмѣнѣ прежнихъ назначенные, пункты согласить съ тѣмъ дѣломъ, что

мнѣ и поручено, о чемъ опредѣленіе и подписано: на основаніи сего опредѣленія расположеніе мною учинено и Правительствующему Сенату 20 числа Марта подано: Правительствующій Сенатъ нашелъ его во всемъ такъ полезнымъ и согласнымъ къ пользѣ государственной и своему о томъ желанію, что, опредѣленіе сдѣлавъ, и подписалъ.

Не оставалось ожидать несоглашенія, а толь меньше отъ его сіятельства генералъ-прокурора предложенія, ибо оное произошло за исполненіемъ учиненнаго о убавкѣ расходовъ опредѣленія, слѣдственно за общимъ соглашеніемъ, тогда какъ упомянутое опредѣленіе во всемъ свое дѣйство исполненіемъ взяло; а какъ сіе послѣдовало, то уже меня и одолжаетъ какъ мое изобрѣтеніе, такъ и опредѣленіе Правительствующаго Сената, сіе подать, а особливо и для того, что надобность въ деньгахъ по доказательнымъ резонамъ, сколько ради нынѣшняго употребленія, столь и еще больше ради пріуготовленія ихъ, чтобъ имѣть въ запасѣ на внезапные случаи и отъ времени до времени новопобудительными причинами усугубляющіеся; о чемъ въ предложеніи отъ 21 Декабря 1760 году пространно говорено, а усугубленіе новыя происшествія утверждаютъ.

Итако на поданное его сіятельства генералъ-прокурора предложеніе противъ опредѣленія Правительствующаго Сената, касающагося къ доставленію казнѣ денегъ способомъ облегченія мѣдной монеты, разсужденіе и доказательство о причинахъ тамъ написанныхъ, сколь онѣ достаточны къ испровērженію тѣхъ полезностей, которыя отъ упомянутаго изобрѣтенія послѣдовать должны: равномѣрно и представляемые способы къ наполненію казну въ ея надобности и сколь вредно средство къ полученію денегъ, состоящее въ банкъ-цетеляхъ или билетахъ, о томъ ниже слѣдуетъ.

Его сіятельство генералъ-прокуроръ въ началѣ своего предложенія самъ признаетъ, что «все упомянутое дѣло по ревностному усердію къ лучшимъ успѣхамъ государственныхъ пользъ производится; но въ разсужденіи, что де всякое дѣло обоюдное есть и равно какъ на добро, такъ и на худо, по случаямъ и по мѣрѣ употребленія произойти могущее, и что Божій и естественной законъ наши предопредѣленія совершенною надеждою увѣрять запрещаетъ, и повелѣваетъ всѣ начинающія и впредь начинать желающія дѣла осмотрительно съ осторожностію производить, не утверждая неизвѣстнаго за извѣстное, отъ его Божескаго соизволенія и праведныхъ судебъ рѣшенія ожидать, то посему и не возмогши рѣшить свое сомнѣніе по причинѣ нынѣшнихъ нравовъ и обыкновеніевъ, для лучшихъ предосторожностей почелъ за должность свою Сенату учинить помянутое предложеніе».

Справедливость неоспоримая, что все вышеписанное дѣло подлинно съ ревностнымъ усердіемъ о государственной пользѣ предпринято и по существу его въ разсужденіи изображенныхъ во опредѣленіи Правительствующаго Сената ясныхъ и точныхъ резоновъ къ исполненію онаго никакой основательной невозможности не находится, ибо операція сего полезнаго и важнаго предпріятія достаточно и совершенно изслѣдована, генеральное же правило, что неизвѣстное за извѣстное утверждать нельзя, неоспоримо служитъ въ таковыхъ дѣлахъ къ принятію предосторожностей потолику, поколику оныя потребны, однакожъ никакое бы дѣло начать невозможно было, когда бъ заключать, что, сколь расположеніе онаго ни вѣрно и какъ полезности ни осязательны, но оныхъ быть не можетъ потому только, что они прежде начала или по крайней мѣрѣ вмѣстѣ со онымъ не слѣдуютъ.

Чтожъ до нынѣшнихъ нравовъ и обыкновеній принадлежитъ, подлинно оные далеко разнствуютъ и несравненно много передъ тѣми, когда тьмою невѣдѣнія окружены были, изъ которой извлечены рукою и духомъ великаго Петра любезнѣйшаго родителя благополучно царствующей Самодержицы нашей; Ея Императорское Величество, матерную имѣя любовь къ подданнымъ, на лучшее въ примѣненіи нравовъ и обычаевъ прилагаетъ непрестанное попеченіе и плодъ сего очевидной.

Подлинно большому бъ сумнѣнію помянутое предпринимаемое дѣло подлежало, естли бы хотя мало въ чемъ противно было божественному и естественному законамъ, но какъ все его исполненіе ни одному ни другому нимало и ничѣмъ не противны, а только расположеніе свое имѣютъ на изобрѣтенныхъ по разуму человѣческому способахъ и по вѣрному исчисленію, гдѣ не утверждается неизвѣстное за извѣстное, но быть могущее основательно доказывается, то и сумнѣнія о исполненіи полагать не должно, ибо буде бы какія обстоятельства во время операціи несогласно намѣренію оказываться стали, то оныя тогда жъ отвратить или по крайней мѣрѣ въ согласіе пользы главнаго дѣла склонять должно, а такъ великихъ быть не предвидится, чтобъ неподручныя были ревности, съ усердіемъ препровождаемой разсудкомъ, привесть въ желаемое состояніе.

1. Невѣроятность его сіятельства, чтобъ изъ Польши мѣдной монеты подвозу не было доказываемо описанными къ тому каналами (которые хотя такъ, какъ нынѣ, и въ то время были же, когда мѣдная монета не въ 32, но въ 40 р. съ пуда ходила, а вреднаго государству подвозу не оказалось) утверждается тѣмъ, что де впредь на то полагаться нельзя въ разсужденіи, что нынѣ ко всему въ свѣтѣ науки и постижимости непрерывно, а наипаче къ желаемымъ прибыткамъ, съ особливымъ проницательствомъ поспѣшно изобрѣтаются, то яко-бы и удержать не можно отъ воровскаго промыслу.

По натуральному заключенію невѣжество, грубіянство, незнаніе наукъ и безразсудокъ ко всякому злу путь открываетъ, а напротивъ того науки и знаніе оттого не только удерживаютъ, но и подаютъ намъ средство о всякой вещи имѣть здравое понятіе и дѣлать справедливое заключеніе, и такъ нижеслѣдующія причины, уничтожающія опасность подвоза, кажутся довольными.

а) Надлежитъ несумнѣнно полагаться на произведенное и достаточное слѣдствіе, которое, какъ выше сказано, уже открыло, что и тогда, какъ мѣдная монета въ 40 р. изъ пуда ходила, вреднаго государству подвозу не было, а если бъ впредь и оказалось, то къ отвращенію онаго потребныя предосторожности взять можно.

б) По разуму подлинно непостижимо, чтобъ великой подвозъ усмотрѣнъ не былъ: напримѣръ, когда положить, что сто тысячъ рублевъ мѣдныхъ денегъ подвезено, то по вѣсу монеты надобно привести оныя деньги въ зимнее время болѣе, нежели на стѣ на тридцати, а въ лѣтнее на двухъ стахъ подводахъ: слѣдственно такой провозъ не можетъ укрыться и учрежденными форпостами воспрепятствованъ и конфискованъ не быть, почему и самые бездѣльники къ тому себя не отважатъ, зная, что весь капиталъ потеряютъ, сверхъ того и жесточайшему наказанію подвергнутся.

в) Что дѣло таковыхъ денегъ, какія прожектируются, въ большомъ числѣ произвесть инаково нельзя, какъ въ нарочной и не малой на то съ пріуготовленіями вододѣй-

ствующими машинами сдѣланной фабрикѣ, которой и самое начало, не токмо дѣйствіе, секретно не останется, и многимъ той области обитателямъ и постороннимъ, а особливо обрѣтающимся тамъ россійскимъ министрамъ, извѣстно быть можетъ, то въ такомъ случаѣ уничтожится.

Если жъ положить партикулярныхъ людей къ тому поощреніе, то, во-первыхъ, по причинѣ большаго барыша изъ зависти одного передъ другимъ умыселъ откроется; бѣдные жъ въ одной избѣ такого штемпеля монеты ни большаго числа, ниже въ совершенствѣ, сдѣлать не могутъ: слѣдственно, когда никакія по границѣ учрежденія и предосторожности, которыя не токмо для сего служить должны, но для прекращенія тайнаго жъ провозу товаровъ и удержанія отъ побѣговъ поселянъ нужны, не въ состояніи удержать подвозу сюда сей монеты, то удержитъ сіе основательное доказательство тѣмъ, что оной большаго числа тайно и сдѣлано быть не можетъ, а если бы нѣсколько сдѣлано и въ Россію и вступило, то, принявши въ сравненіе важное и полезное государственное дѣло, чрезъ возвышеніе на время монеты произойти могущее, и что оная собственнымъ своимъ способомъ, сопряженнымъ со многими полезностями государственными, истребится и истребитъ по нуждѣ жъ сдѣланную и въ 16 руб. изъ пуда, и какъ къ тому жъ помочью послужитъ и то, что чрезъ двадцатилѣтнее обращеніе изъ сдѣланнаго числа тремя случаями огнемъ, водою и въ землѣ много убудетъ, подвозъ малаго числа за ничто почесть должно.

2. Сумнѣнія его сіятельства, о учреждаемомъ банкѣ касающіяся, до исправности платежа по причинѣ роскошей ко испроверженію сего полезнаго предпріятія недостаточны, чтобъ могли они удостовѣрить о точномъ вредѣ предпринимаемаго дѣла.

Онъ полагаетъ, что «находящееся въ службѣ дворянство, отъ всѣхъ экономическихъ промысловъ отвыкши, въ городахъ живущіе, а купцы въ коммерціи между полированными людьми обращаясь, по большой части послѣдуя дворянамъ, привыкли доходы свои не въ сундуки прятать и не къ капиталамъ прибавлять, но съ излишнимъ противъ приходовъ расходомъ на великолѣпные домы и прочее проживать: слѣдственно де банкъ по 4 процента сребролюбцамъ къ большимъ барышамъ чрезъ коммерцію, а желающимъ по модамъ и щеголять, охотою къ займу послужитъ».

Итако предпріемлемая для общества польза одними частыми сумнительствами доказательствомъ во вредъ поставляется, а самый вредъ пользою почитается. Я уповаю, что всякой въ семъ дѣлѣ согласится, что не отъ умноженія денегъ въ государствѣ роскошь происходитъ, но отъ непорядочнаго оныхъ употребленія и что не тѣ прямые и государству полезные экономы, которые деньги свои въ сундуки прячутъ и, нищенствуя и прикрываясь бѣдностію, живутъ въ презрѣнныхъ хижинахъ и подъ видомъ сопротивленія роскоши отъ единой скупости и ненасытности къ деньгамъ имѣютъ презрительное пропитаніе.

Равнымъ образомъ и тѣхъ сребролюбцами почесть не можно, кои прилежностію и стараніемъ чрезъ коммерцію прибытки получать могутъ и оные проживаютъ сходно природѣ и званію своему; тѣмъ заслуживаютъ имя прямого согражданина, что капиталы ихъ и приходы къ вѣчному запечатлѣнію или подземному хранилищу погружены не бываютъ, но въ пользу народную и пропитаніе обращаются, ибо, какъ извѣстные каналы къ собранію оныхъ съ народа должны быть безпрерывными, такъ напротивъ того и такимъ быть надобно, которыми бы народъ деньги получать могъ.

Итако, упражняющіяся въ коммерціи похвалы достойны, ибо они, покупая въ народѣ продукты, обогащаютъ тѣмъ земледѣльцевъ, и привозя къ портамъ, умножаютъ платежемъ пошлинъ государственные поборы и увеличиваютъ чрезъ то коммерцію, а затѣмъ присовокупленными прибытками за труды свои сами справедливо пользуются, лишены жъ будучи способовъ къ полученію за малые проценты денегъ, желая произвесть въ коммерціи какое-либо полезное предпріятіе, по необходимости принуждены обратиться къ сущимъ сребролюбцамъ, занимать у нихъ деньги можетъ быть по 12, а иногда и по 15 процентовъ, преступая тѣмъ законъ и подвергая себя строгости онаго, или у иностранныхъ купцовъ напередъ брать деньги, обязываясь поставить товаръ по принужденной цѣнѣ.

Сколько же много въ произведеніи имъ коммерціи противу иностранныхъ препятствуетъ недостатокъ денегъ, объ ономъ въ предложеніи изобрѣтеннаго способу къ полученію знатной суммы денегъ доказано. А сверхъ же сего справедливо почесть можно, что разумные изъ дворянъ нынѣ больше стали экономистами, нежели были, и больше доходовъ получаютъ, нежели получали; невоздержные же прежде проживались и нынѣ проживаются, и весьма несправедливо бы было, если бы въ одну предосторожность для сихъ невоздержныхъ (которая другимъ образомъ предпріята и въ дѣйство произведена быть можетъ), какъ о томъ достаточно отъ 30 числа Октября 1760 году въ предложеніи говорено, въ затрудненіе приводить важное государственное дѣло, а притомъ не дать воспользоваться разумнымъ экономамъ такою выгодностью, какая къ доставленію имъ предпріята.

Итакъ по симъ доказательствамъ поставляемой банкъ дѣйствительно не произведетъ неудобностей, когда уже многія теперь предосторожности взяты, а впредь, при вступленіи въ операцію дѣла, и совершенной порядокъ предписанъ будетъ, но, производя свою полезность, искоренитъ большіе и недозволительные проценты къ слезному воображенію тѣхъ неограниченныхъ и вредныхъ обществу экономовъ, которые теперь, имѣя деньги, не употребляя ихъ ни въ какое другое производство и коммерцію, кромѣ что противно Божественному и естественному законамъ, къ притѣсненію заемщиковъ и къ удовольствованію ненасытнаго сребролюбія, великими процентами пользуются; и не можетъ никто въ томъ сожалѣнія имѣть, кромѣ сихъ самыхъ интересантовъ, когда они прибыточныхъ, но безъ труда во вредъ обществу собираемыхъ, доходовъ принуждены будутъ лишиться, ибо тогда купецъ и дворянинъ конечно не будетъ имѣть нужды давать великіе проценты, когда казна деньгами за 4 процента достаточное снабженіе имъ учинитъ, почему и исправнаго платежа ожидать надобно, отчего обществу жъ, исключая прямыхъ сребролюбцевъ, совершенная помочь послѣдуетъ.

Его сіятельство упоминаетъ, что «ничто такъ, какъ наши на будущія времена предопредѣленія, перемѣнамъ подвержены, а наипаче на новыя и никогда чрезъ употребленіе не апробованныя дѣла, что и о прежнихъ легковѣсныхъ деньгахъ сочиненной и къ производству на 15 лѣтъ апробованной планъ нынѣ только чрезъ три года перемѣною своею доказываетъ».

Но если сіе, о дѣлѣ изъ 8 по 16 рублевъ изъ пуда мѣдной монеты, что теперь перемѣнѣ подвергается, то раз-

смотрѣть надобно во-первыхъ, что такая перемѣна не въ повреждение того плана, но къ лучшему по обстоятельствамъ времени и надобности предпріемлется; впрочемъ помянутый планъ по своему основанію во всемъ своемъ совершенствѣ исполниться бъ могъ, но, когда способы открылись полезность онаго усугубить и симъ послѣднимъ предпріятіемъ и возвышенную изъ 8 въ 16 рублевую монету въ 10 рублей изъ пуда привести, сохраня казнѣ прибытки отъ того полученные, то такія полезныя перемѣны ни малѣйшаго сумнѣнія производить не должны, о чемъ и въ предложеніи отъ 30 числа Октября представлено, что если впредь откроются способы достигнуть желаемаго легчайшимъ и способнѣйшимъ образомъ, то оными достигать, въ какомъ случаѣ перемѣна не во вредъ, но въ пользу служитъ, да и всякое дѣло натурально въ лучшее отъ времени до времени состояніе приводится и исполненія его легчайшими и способнѣйшими каналами достигаются, когда оные окажутся и въ самой его операціи.

Въ 3-мъ пунктѣ предложенія своего его сіятельство выражаетъ: «когда же по которымъ изъ оныхъ многихъ вышеписанныхъ, вольныхъ и невольныхъ, приключеніевъ сами заемщики или ихъ наслѣдники въ платежѣ въ казну заемныхъ съ процентами денегъ явятся не въ состояніи, тогда должно будетъ ихъ закладныя деревни и прочія имѣнія съ публичнаго торгу продавать или на Ея Императорское Величество отписывать и, въ случаѣ необходимостей, порукъ ихъ къ такимъ платежамъ онымъ же порядкомъ принуждать, итако сколь отъ такихъ исправнѣе казенныя деньги взыскуемы будутъ, столь скорѣе можетъ въ разныхъ фамиліяхъ оказываться несчастливыхъ или обнищалыхъ домовъ».

Раздача изъ казеннаго банка, вмѣсто займа у партикулярныхъ, согражданамъ, которые въ томъ имѣютъ надобность, послужитъ къ великому облегченію, по 4 процента производимая, ибо сумнительству мѣста здѣсь есть, когда подумать, что неограниченные экономы, отдавая свои деньги въ процентъ, разными вымыслы вмѣсто узаконенныхъ шести до пятнадцати процентовъ получаютъ въ разныхъ вещахъ, въ чемъ заниматель по необходимости и крайней нуждѣ согласиться принужденъ.

А точно сказать можно, что и самая крайность, которою по прошествіи срока заплаты въ казну принуждено будетъ поступить на взысканіе взятыхъ изъ банка денегъ, сколь много ни уважена, однакожъ не можетъ сравнена быть съ тѣми притѣсненіями, которыя бываютъ чинены отъ интересантовъ, большими ко вреду общества процентами пользующихся, ибо они, видя приходящаго въ несостояніе заимщика, всѣ способы употребить могутъ о полученіи заложеннаго имѣнія, которое обыкновенно противъ числа заимныхъ денегъ вдвое и больше стоитъ, въ свои руки, причина тому неоспоримая — интересъ заимодавца и превосходство заклада передъ данными деньгами прельщающіе.

И посему во-первыхъ способъ имѣютъ ко удовольствованію ненасытности своей презрительныя ласкательства употребить, увѣряя заимщика, что его имѣніе и по просрочкѣ записано не будетъ, и тѣмъ заботу его и стараніе къ заплатѣ на срокъ уменьшить, а потомъ, записавши, якобы для одной предосторожности, паки увѣряютъ, что отнюдь въ другія руки не заложатъ, а какъ только время приспѣетъ, перекладываютъ въ другія руки въ большихъ суммахъ, что и родственники выкупить не въ состояніи.

И такимъ образомъ хищники похищаютъ чужое имѣніе, отчего разоряются фамиліи, лишась своего добра безповоротно за такой долгъ, котораго оно болѣе, нежели вдвое, стоило, а не оттого, что по просрочкѣ въ казну вступитъ, ибо казна поступаетъ во взысканіи своихъ денегъ совсѣмъ инакимъ образомъ и въ послѣдней крайности, еслибъ оная случилась, беретъ только свое настоящее, а излишнее по продажѣ закладу заимщикъ получаетъ, или родственники могутъ способно заложенныя имѣнія на выкупъ съ согласія заимщикова за ту цѣну, за какую заложены, получить и тѣмъ по крайней мѣрѣ не токмо фамилію, но и самаго закладчика подкрѣпить и въ состояніе привести, что въ поданномъ о томъ предложеніи отъ 30-го числа Октября обстоятельно и ясно изображено (В).

4. Его сіятельство упоминаетъ, чтобъ «посмотрѣть въ древнюю исторію и тамъ увидѣть, сколько роскошь (якобы излишними прибытками порожденная) злоключенія произвела».

Но когда таковые примѣры не токмо въ древности, но и въ нынѣшнія времена, яко очевидные, точно разсмотрѣть, то увидимъ, что умноженіе денегъ не вредъ государству, но существительную пользу приноситъ; Англія и Голландія, преизобилующія избытками и капиталами, меньше роскошей имѣютъ, нежели другія державы, кои и малыми своими доходами роскошамъ жертвуютъ.

И потому что при настоящемъ теперь дѣлѣ учрежденіе банка не для воображаемыхъ слабостей заемщиковъ предпринимается, но ради приведенія государственной казны въ надобное состояніе, по причинѣ военнаго времени и недостатка оной, слѣдственно для таковыхъ заимщиковъ достальныя предосторожности, какъ въ упомянутыхъ о томъ предложеніяхъ изъяснено, и предпринять должно.

Невозможно того статься, чтобъ упомянутое, якобы каждого, содержаніе съ своимъ домомъ дороже было при возвышеніи монеты, и хотя сіе точно ничѣмъ не доказывается, однакожъ буде представить себѣ, что полагается онѣ оттого, что 1) монета внутреннее свое достоинство цѣною болѣе нынѣшняго превосходить будетъ, или 2) полагать, что произведетъ дороговизну умноженіе денегъ въ государствѣ, итако:

а) Всякой при возвышеніи все за ту жъ цѣну купитъ и получитъ, какъ иные, ибо монета, какое бы внутреннее достоинство ни имѣла, тою цѣною въ народѣ обращаться станетъ, какая ей поставлена будетъ и какою въ казну приниматься имѣетъ.

б) Умноженіе денегъ въ государствѣ конечно не можетъ наградить обращеніемъ въ народѣ тѣхъ немалаго числа милліоновъ, которые продолжающаяся война въ короткое время изъ государства вынесла, и что если не подать выпускомъ денегъ народу помощи, то могутъ настоящіе съ нихъ сборы въ доимку приходить.

Что жъ касается до роскоши, то тѣмъ скорѣе оную прекратить должно и надобно, что когда о томъ Всевысочайшія повелѣнія Правительствующій Сенатъ имѣетъ, вслѣдствіе чего и въ предложеніи отъ 30 Октября изъяснено, но при ограниченіи оной съ великою осторожностію и разсмотрѣніемъ поступить надлежитъ: и когда разсмотрѣно и все наблюдено будетъ, то натурально полезности какъ для дворянства, купечества и народа послѣдуютъ (С).

Его сіятельство упоминаетъ, что «симъ неслыханнымъ у прочихъ монарховъ образомъ для наполненія въ казенныя суммы денегъ сдѣлается случай, не включая купцовъ, многимъ дворянамъ въ убожество впадать и по себѣ въ фамиліяхъ своихъ печальныя слѣдствія надолго оставлять».

Но какъ весь предпріемлемый планъ достигнуть полагается на двухъ главнѣйшихъ пунктахъ: 1-е на возвышеніи мѣдной монеты, а 2-е на учрежденіи банка; слѣдственно основаніе свое имѣетъ не на образцахъ, неслыханныхъ у прочихъ монарховъ, но на подражаніи Всевысочайше конфирмованнымъ отъ Ея Императорскаго Величества нашей Всемилостивѣйшей Государыни дѣламъ, ибо Ея Императорское Величество, милосердуя о подданныхъ своихъ, видя подъ тяжкимъ бременемъ богопротивныхъ, народу и государству вредныхъ, великихъ процентовъ, въ прекращеніе того въ 1754 году Всемилостивѣйше указать соизволила учредить государственные банки, полагая во оные казенныя деньги, дабы имѣющіе въ займахъ нужду не болѣе какъ по шести процентовъ деньги получали и тѣмъ пользовались, а безбожные интересанты, коихъ по справедливости назвать можно народными піявицами, своихъ вредныхъ обществу барышей лишились.

А потомъ, когда Ея Императорское Величество признать соизволила, что возвышеніе мѣдной монеты противъ настоящей своей цѣны не вредно, но еще и полезно тѣмъ, что прибытокъ оттого, справедливо государственной казнѣ принадлежащій, не токмо безъ отягощенія, но съ пользою народа послужитъ на такіе случаи, гдѣ бъ безъ новой накладки обойтись было не можно, Всевысочайше повелѣть соизволила возвысить оную монету вдвое цѣною изъ 8 въ 16 рублевъ. И такъ по сему и нынѣшній планъ, подражая тому, производится слѣдующимъ справедливымъ заключеніемъ:

а) Учрежденіе банка по 4 процента не къ убожеству дворянъ и купцовъ, но къ ихъ обогащенію и народной пользѣ по всѣмъ вышеизображеннымъ резонамъ послѣдуетъ.

б) Возвышеніе монеты равномѣрно никакого вреда не произведетъ, но видимыя полезности обѣщаетъ; сверхъ того въ назначенное время на всегдашнее оной обращеніе съ сохраненіемъ прибытка въ настоящую цѣну приведется; итако все сіе съ волею Ея Величества согласно будетъ, тѣмъ наипаче, что вредные обществу и противные Ея монаршей волѣ безбожныхъ интересантовъ прибытки конецъ свой возьмутъ, когда изъ банка пять милліоновъ по 4 процента отдаваться станутъ, также и настоящія надобности на продолженіе войны съ превосходящими прочихъ воюющихъ державъ силами достаточно безъ накладки на народъ исправлены, многія дѣла произведены и общество сверхъ того обогащено будетъ.

5. Его сіятельство полагаетъ, что «когда де по помянутому плану въ прибытокъ полученные милліоны прежде окончанія войны издержатся, а расходы настоять будутъ, то истребленіе мѣдной монеты въ затрудненіе придетъ и въ расходахъ паки недостатки послѣдуютъ, чего ради полезнѣе находитъ потребное число денегъ надѣлать, или съ половинною, или же съ третьею долею, казна бъ платила расписками или указами, или учредить бы банковые цидулы вмѣсто монеты, съ тѣмъ, что оныя никогда своей цѣны не потеряютъ и скоро выкуплены будутъ».

Все сіе объясняется слѣдующимъ: издержаніе полагаемыхъ на военные расходы милліоновъ никакого затрудненія въ истребленіи мѣдной монеты не произведетъ, ибо на сіе истребленіе изъ прибыли сверхъ всего расположенія опредѣлена извѣстная сумма; когда жъ и сей полагаемой прибытокъ на военныя операціи, а именно пять милліоновъ, недостаткомъ угрожается, слѣдственно, когда бъ оныхъ не имѣть, то чѣмъ толикое число цыдуловъ и на нихъ до заплаты по справедливости принадлежащей полной указной процентъ казна заплатитъ, иного способу и не предвидится, какъ или вновь какимъ изобрѣтеніемъ доходу или накладкою на народъ и публику новыхъ поборовъ то исполнить; способъ же прожекта о мѣдныхъ деньгахъ сіе самое и представляетъ, а прочее предостерегаетъ.

Да и сверхъ того, когда ихъ на пять милліоновъ выпустить, то и заплата далѣе, нежели бы желательно было, продолжаться станетъ, ибо представляемыя его сіятельствамъ на оплату оныхъ суммы весьма ненадежны и недостаточны, иныя къ скорому, а прочія и къ исправному полученію; вреднѣе жъ и раззорительнѣе способу къ полученію денегъ не видится, какъ сей о банкцетеляхъ или цыдулахъ.

Наполненіе казны способомъ банкцетелей или цыдулъ вредно и раззорительно государству; не простираясь много, одно упомяну: для дѣла воровской монеты потребно фабрики и машины великою силою дѣйствуемыя и довольное число людей, привозить ихъ много подводъ, а на дѣло воровскихъ банкцетелей только надобна одного бездѣльника голова, бумага, чернила, перо, или доска, а къ провозу ихъ милліоновъ рублевъ карманъ.

Чтожъ касается до ограниченія штатовъ военныхъ и до несодержанія сверхкомплектныхъ, равномѣрно и до уменьшенія чрезвычайныхъ расходовъ, то, какъ на предложеніе мое 1757 году Высочайшая конфирмація послѣдовала, по оному исполненіемъ въ дѣйство произвесть надлежитъ, а не вновь представлять. Однакожъ при настоящей войнѣ все то, что до сего пункта касается, реформировать неудобно, такъ какъ и безъ употребленія чрезвычайныхъ расходовъ обойтись невозможно, а то только разсматривать нынѣ и производить въ желаемое состояніе, что война дозволяетъ, а прочее по окончаніи войны.

И хотя пріобрѣтенія отъ того и послѣдуютъ, что когда разсмотрѣно будетъ, но оно ни такъ скоро, какъ надобность доходовъ требуетъ, ни толикаго числа, сколько оныхъ надлежитъ, доставить не можетъ, потому и тщетно въ томъ надежду полагать.

Сверхъ того надежда на окончаніе войны миромъ, на побѣды и довольныя контрибуціи должна подкрѣплена быть великою и достаточною вѣроятностію, и хотя дѣйствительное сего исполненіе весьма желательно, и подлинно бъ не настояло такой нужды въ деньгахъ, но какъ притомъ съ другой стороны представить себѣ противное, отчего Боже сохрани, однако-жъ въ военныхъ операціяхъ случиться могущее, то въ такомъ случаѣ угрожаетъ опасность видимая.

6. «Что касается до учрежденія коммиссіи къ пересѣченію роскоши, дабы вмѣсто учрежденія банка сочинила регламентъ».

Коммиссія о роскоши учрежденія банка замѣнить не можетъ, ибо совсѣмъ дѣло одно съ другимъ несогласное, а о пересѣченіи роскоши и въ предложеніи отъ 30 Октября говорено.

7. О дворянскомъ и купеческомъ банкахъ упомянуто, дабы разсмотрѣть, чтобъ они для отвращенія сущихъ нуждъ и ко освобожденію отъ бѣдности сожалѣнія достойныхъ, а не въ поводъ роскоши любящимъ, вспомоществовали.

Посему на то жъ сослаться должно, на что выше о предосторожности и пресѣченіи роскоши сосланось, гдѣ достаточно о томъ трактовано.

Итако по всѣмъ вышеписаннымъ обстоятельствамъ и изображеннымъ въ предложеніяхъ и въ опредѣленіи Прави-

тельствующаго Сената правильнымъ и точнымъ резонамъ во всемъ предпринимаемомъ дѣлѣ остаться долгъ обязывается на помянутомъ, учиненномъ Правительствующимъ Сенатомъ, опредѣленіи.

(Моск. Архивъ М-ва Иностранныхъ Дѣлъ. Доклады по финансовой части. 1719 — 1786. Лит. С. Св. 7.)

Къ № 335. **Литера А.**

О вымѣнѣ и перепечаткѣ мѣдной монеты сдѣланной по 16 и по 10 рублевъ изъ пуда, какимъ порядкомъ оной вымѣнъ производить и прибыльныя оттого деньги въ Санктъ-Петербургъ изъ тѣхъ мѣстъ доставлять, гдѣ помянутое дѣло производиться имѣетъ.

§ 1.

Въ предложеніи сказано, что сдѣланную и въ опредѣленное число додѣлываемую мѣдную монету въ цѣнѣ удвоить, перепечатывая новыми штемпелями, равнымъ образомъ и передѣланныя изъ пуда по 10 рублевъ денежки и полушки въ ту же цѣну привести, обращая ее вступленіемъ на монетные дворы и во учрежденныя для того мѣста, по которому намѣренію надлежитъ оной вымѣнъ и перепечатку мѣдной монеты въ пяти мѣстахъ производить, дабы они не токмо скорѣе въ казну вступили для полученія той прибыли, о которой въ предложеніи упомянуто, но и для облегченія казенныхъ мѣстъ и народу, дабы оные не далеко привозить принуждены были, а именно: въ Екатеринбургѣ, въ Нижнемъ, въ Ярославлѣ, въ Москвѣ и въ Санктъ-Петербургѣ, въ которыя мѣста изъ всѣхъ городовъ имѣющія въ казнѣ мѣдныя деньги, сдѣланныя по 16 и по 10 рублевъ изъ пуда, гдѣ по близости способнѣе, присылать, а изъ оныхъ принятую сумму, перепечатавъ, отдавать обратно, а прибыльную оставлять въ тѣхъ мѣстахъ, куда и къ вымѣну партикулярнымъ людямъ приносить, вмѣсто которыхъ платить безъ наималѣйшаго удержанія перетисненною мѣдною монетою копѣйка за копѣйку и о томъ надлежащую публикацію, когда въ вышеписанныхъ пяти мѣстахъ всѣ къ перепечатыванію принадлежащія потребности въ готовности будутъ, во всемъ государствѣ производить, въ которой назначить терминъ къ приносу какъ на обмѣнъ, такъ и платежа всякихъ податей, а именно одинъ годъ, которой, смотря по обстоятельствамъ, по прошествіи года паки продолженъ быть можетъ, ибо ежели урочное время не опредѣлить, то никто къ вымѣну оной монеты приносить не поспѣшитъ, и токмо чрезъ однѣ подати въ казну вступитъ, что весьма медлительно будетъ. А когда послѣдній терминъ пройдетъ и усмотрится, что мало оной монеты въ народѣ осталось, то уже точной срокъ утвердить можно съ тѣмъ, что когда по прошествіи онаго такихъ мѣдныхъ, по 16 и по 10 рублевъ изъ пуда сдѣланныхъ, монетъ кто къ вымѣну не принесетъ, то за оныя не копѣйка за копѣйку, но по внутренной добротѣ, то-есть по 6 рублевъ за пудъ, заплачено быть имѣетъ.

§ 2.

Къ оному вымѣну и перепечаткѣ должно во всѣ назначенныя мѣста опредѣлить главными по одному изъ генералитета, штабъ- и оберъ-офицеровъ и пристойное число для записки прихода и расхода приказныхъ служителей, также и для пріему оныхъ мѣдныхъ денегъ и отдачи на счетъ изъ купечества въ каждомъ оныхъ пяти городовъ по шести человѣкъ, а для произведенія перепечатки въ Нижнемъ и въ Ярославлѣ по одному пробирному мастеру, по четыре человѣка монетчиковъ и по два рѣзчика, для произведенія перепечатки въ Ярославль изъ Санктъ-Петербурга, изъ Монетной Канцеляріи, а въ Нижній изъ Москвы изъ Монетной Конторы, гдѣ имъ генералитету, штабъ- и оберъ-офицерамъ по прибытіи отъ каждаго города требовать, буде есть, палаты довольного пространства для произведенія вымѣну и перепечатки; а буде такихъ палатъ въ готовности не имѣется, то на свободномъ отъ прочихъ дворовъ нѣсколько отдаленномъ мѣстѣ построить деревянные покои для клажи и храненія и перепечатки монеты коштомъ тѣхъ городовъ канцелярій, которые расходы, когда перепечатка дѣйствіе свое возьметъ, паки въ помянутыя канцеляріи изъ прибыли, что отъ перепечатки происходить имѣетъ, возвратить, изъ которой же прибыли какъ имъ, такъ и прочимъ, при нихъ обрѣтающимся, служителямъ, монетчикамъ, рѣзчикамъ и работнымъ людямъ жалованье и заработныя деньги производить и прочія къ перепечаткѣ потребности исправлять.

§ 3.

Къ перепечаткѣ потребные печатные станки со всѣмъ приборомъ должно въ Нижній изъ Екатеринбурга, а въ Ярославль изъ Москвы отправить въ каждое мѣсто по шести становъ, а ежели въ Москвѣ въ наличности толикаго числа не имѣется, то и въ Ярославль изъ Екатеринбурга отправлять, на которыхъ упомянутую перепечатку производить самою чистою работою, какъ при семъ оные прилагаются. А для записки въ приходъ и расходъ должно помянутымъ генералитету, штабъ- и оберъ-офицерамъ каждому дать по двѣ приходныя и расходныя книги отъ Монетной Экспедиціи за печатью оной экспедиціи, въ которыя имъ записывать, въ первую приходную книгу вступаемыя къ вымѣну каждого званія порознь мѣдныя монеты, дѣланныя по 16 и по 10 рублевъ изъ пуда, во вторую принимаемыя изъ перепечатки мѣдныя монеты. Въ первую сколько и какой монеты въ перепечатку отдастся или заемныхъ по 10 рублевъ изъ пуда мѣдныхъ денежекъ и полушекъ для передѣла въ новую 32 рублевую изъ пуда монету куда отошлется, въ Екатеринбургъ или въ Москву, ибо оную 10 рублевую изъ пуда сдѣланную мѣдную денежную и полушечную монету перепечатать невозможно, а надлежитъ оную отослать гдѣ передѣлы мѣдные имѣются для передѣлу, то-есть въ Екатеринбургъ и въ Москву, а въ другой расходной книгѣ запишутся всѣ расходы, которые изъ перепечатанныхъ мѣдныхъ денегъ быть имѣютъ, о чемъ, какъ о приходѣ, такъ и о расходѣ, повсямѣсячно обстоятельные репорты въ Монетную Экспедицію безъ всякаго продолженія присылать, которой порядокъ какъ въ Екатеринбургѣ, такъ и въ Москвѣ и въ Санктъ-Петербургѣ, при перепечаткѣ наблюдать должно, кромѣ того что приходныя и расходныя книги въ Екатеринбургѣ отъ тамошней главной канцеляріи, а въ Москвѣ отъ Монетной Конторы печатать должно.

§ 4.

А понеже какъ въ С.-Петербургѣ, такъ и въ Москвѣ, токмо по одному казначею при монетныхъ дворахъ имѣется, которые за многоположенными на нихъ дѣлами прихода и расхода по Монетной Экспедиціи исправить не могутъ, того ради должно по оному вымѣну и перепечаткѣ и вновь дѣлаемой въ Москвѣ и въ С.-Петербургѣ мѣдной монетѣ опредѣлить еще по одному казначею изъ дворянъ или

отставныхъ офицеровъ достаточнаго человѣка, съ которымъ всѣ въ казну вступаемыя деньги обще печатать съ тѣми генералитетами или штабъ-офицерами, которые ко оному вымѣну и перепечаткѣ опредѣлятся.

§ 5.

А понеже въ Екатеринбургѣ, въ Москвѣ и въ С.-Петербургѣ, когда о перепечаткѣ мѣдной пятикопѣечной монеты въ гривенную, грошевой въ четырехкопѣечную, копѣечной въ грошевую, денежной въ копѣечную, а полушечной въ денежную, также и о вымѣнѣ 10 рублевой изъ пуда сдѣланной монеты указъ состоится, тогда оныхъ монетъ нѣсколько въ наличности быть имѣетъ, то должно оную по состоянiи указа изъ нынѣшнихъ приходныхъ книгъ выключить и переносить въ новую первую приходную книгу, о которой выше сего въ § 3 объявлено, а по взносѣ и тѣ записать, которыя къ вымѣну отъ казенныхъ мѣстъ и партикулярныхъ людей вступятъ, и всю недодѣланную и въ передѣлѣ находящуюся, и впредь вступаемую, мѣдь какъ въ Екатеринбургѣ, такъ и на заводахъ его сiятельства, генералъ-аншефа и кавалера, графа Александра Ивановича Шувалова, въ такiе жъ кружки передѣлать, какъ нынѣ передѣлываются, токмо уже напечатать новыми штемпелями, дабы они цѣною удвоены были. А которыя денежки и полушки, по 10 рублевъ изъ пуда сдѣланныя, по вымѣнѣ или изъ наличныхъ въ передѣлъ отдаваться имѣютъ, оныя не токмо счетомъ, но наипаче вѣсомъ въ передѣлъ отдавать и пробныя сплавки имъ при генералитетахъ, штабъ- и оберъ-офицерахъ учинить, дабы о угарѣ, который при литьѣ оныхъ въ штыки слѣдовать можетъ, извѣстнымъ быть, и о томъ въ мѣсячныхъ въ Монетную Экспедицiю посылаемыхъ репортахъ точно показывать, а по присылкѣ оныхъ въ помянутую экспедицiю изо-всѣхъ пяти мѣстъ сочинять въ Монетной Экспедицiи генеральные третные и годовые репорты для подачи въ вышнiя мѣста, откуда потребуется. А сколько въ повелѣнные 16 миллiоновъ рублевъ мѣдныхъ денегъ по 16 рублевъ изъ пуда по сей 1760 годъ сдѣлано, еще додѣлать надлежитъ и въ недодѣланныхъ при передѣлѣ 16 рублевую изъ пуда монету, а потомъ по перепечаткѣ и по передѣлѣ изъ денежекъ и полушекъ, дѣланныхъ по 10 рублевъ изъ пуда, имѣетъ быть прибыли, прiобщается при семъ на особомъ листѣ расчисленiе.

РАСЧИСЛЕНIЕ

сколько въ повелѣнную 16 миллiоновъ сумму мѣдныхъ денегъ по 16 рублевъ изъ пуда по сей 1760 годъ сдѣланы и еще дѣлать надлежитъ, и у сдѣланныхъ, такъ и у недодѣланныхъ по перепечаткѣ, а по передѣлѣ мѣдныхъ денежекъ и полушекъ, дѣланныхъ по 10 рублевъ изъ пуда, имѣетъ быть прибыли.

Въ повелѣнное число въ 16 миллiоновъ мѣдныхъ денегъ сдѣлано:

Въ Екатеринбургѣ	5.605.528 руб.
» Москвѣ	1.856.425 »
» Сестербекѣ	500.000 »
Итого	7.961.963 руб.

Изъ этого числа выйдетъ по перепечаткѣ прибыли . . . . 7.961.963 руб.

Затѣмъ надлежитъ додѣлать вышепоказанную повелѣнную сумму 8.038.037 руб.

По перепечаткѣ выйдетъ прибыли . . . 8.038.037 руб.

а недодѣланнаго числа мѣдной монеты въ 16 рублевъ изъ пуда получится . . . 4.251.396 »

Въ народномъ хожденiи имѣется мѣдныхъ денежекъ и полушекъ, дѣланныхъ по 10 рублевъ изъ пуда, 3.346.538 руб.

вѣсомъ 334.653 пуда, выйдетъ по передѣлѣ въ тридцати дву-рублевую монету изъ пуда 10.708.896 руб.

Итого въ народномъ хожденiи имѣетъ обращаться мѣдной монеты, сдѣланной по 32 руб. изъ пуда, 42.708.896 руб.

И ежели изъ онаго числа высчитать тѣ деньги, которыя на вымѣнъ оныхъ денежекъ и полушекъ употребятся, то-есть на 3.346.538 руб., то имѣетъ быть при передѣлѣ оныхъ денежекъ и полушекъ прибыли 7.293.446 »

Всего имѣетъ быть прибыли . . 27.814.842 руб.

§ 6.

Въ С.-Петербургѣ оной вымѣнъ и перепечатку производить на нынѣшнемъ монетномъ дворѣ весьма тѣсно и исправиться никакъ невозможно, того ради потребно на оное произведенiе отдать въ вѣдомство Монетной Экспедицiи бастiонъ С.-Петербургской крѣпости, что подъ флагомъ, который и напередъ сего подъ монетной дворъ назначенъ былъ, и по отводѣ потребно въ ономъ бастiонѣ къ вышепомянутому дѣлу казармы починить и уставить, а на то деньги держать изъ суммы Монетной Экспедицiи и прибыльной отъ перепечатки.

§ 7.

Караулъ потребной въ Нижнемъ и въ Ярославлѣ употребить должно изъ учрежденной экспедицiи роты, и сверхъ того въ Екатеринбургѣ, Москвѣ и въ С.-Петербургѣ употреблять должно, какъ и нынѣ, обыкновенной караулъ, а въ случаѣ недостатка въ городахъ, оную роту, какъ надобность сего дѣла требовать будетъ, числомъ увеличить.

§ 8.

А понеже всѣ отъ перепечатки и передѣлу прибыльныя, за расходами оставшiя, деньги въ С.-Петербургѣ и въ Москвѣ для того намѣренiя, о которомъ при искорененiи оныхъ въ планѣ подъ литерою В. объявлено, по прошествiи 16 лѣтъ и потомъ въ разныхъ годахъ вступать должны, хотя уже Монетная Экспедицiя на семьсотъ три тысячи рублевъ каждой годъ изъ Екатеринбурга въ С.-Петербургъ перевесть съ разными людьми и контрактовала, то однако надлежитъ оной экспедицiи дозволить и на всѣ прочiя затѣмъ получаемыя прибыльныя деньги въ Екатеринбургѣ контракты заключать. А которыя въ прочихъ на вымѣнъ и перепечатку назначенныхъ городахъ наберутся, то, оныя какимъ образомъ и по скольку когда доставлять въ С.-Петербургъ, предать на опредѣленiе экспедицiи, которая притомъ наблюдать должна, чтобъ то учинено было, предостерегая тѣ полезности, съ которыми сiе сопряжено.

§ 9.

А дабы Монетная Экспедицiя извѣстна была сколько въ вышеупомянутыхъ городахъ такихъ охотниковъ сыскаться можетъ, которые на показанныя въ 8 пунктѣ кондицiи

деньги для переводу принимать желаютъ, то должно отъ экспедиціи въ помянутые города въ магистраты писать, чтобъ магистраты о вышеписанной раздачѣ всему купечеству знать дали и охотникамъ, которые явятся, аттестаты написали и оные въ Монетную Экспедицію присылали, то по полученіи оныхъ аттестатовъ должна помянутая экспедиція стараться, дабы толикое число, сколько въ какомъ городѣ разобрать и въ Москвѣ или въ Санктъ-Петербургѣ по прошествіи года платить обяжутся и аттестаты отъ магистратовъ присланы будутъ, мѣдной монеты привезено было. Сія раздача такимъ же образомъ на одномъ или другомъ основаніи и въ Москвѣ производиться можетъ, дабы изъ тамошнихъ прибыльныхъ денегъ, сколько когда потребно, сюда получать.

§ 10.

Когда паче чаянія кто въ платежѣ взятыхъ въ городахъ денегъ не устоитъ, то должна экспедиція Правительствующему Сенату надлежащія представленія чинить, сообщая при томъ обязательства для надлежащаго опредѣленія ко взысканію, ибо Монетной Экспедиціи о такомъ взысканіи старанie имѣть за многоположенными на нее дѣлами никакъ невозможно, и къ тому жъ по требованіямъ оной не такъ исполнятъ, какъ по указамъ Правительствующаго Сената.

Литера В.

О раздачѣ на 16 лѣтъ 6-ти милліоновъ, а чрезъ то о уничтоженіи 15-ти милліоновъ мѣдной монеты, сохраняя притомъ ту прибыль, которая отъ сей монеты послѣдовала и послѣдуетъ, а единственно только сами изъ той прибыли выбудутъ.

§ 1.

Когда по первому плану подъ литерою А вымѣнъ и перепечатка мѣдныхъ денегъ начало свое возьметъ и капиталъ къ будущему году на употребленіе къ размѣну приготовленъ и вексельной курсъ, какъ ему точно быть, приведется, то должно зачать по нижеписанному порядку раздачу охотнымъ людямъ на 16 лѣтъ производить, и будетъ, когда сія перепечатка дѣланныхъ мѣдныхъ монетъ по 16-ти рублевъ изъ пуда, также и передѣлъ мѣдныхъ денежекъ и полушекъ, дѣланныхъ по десяти рублевъ изъ пуда, конецъ свой возьмутъ, прибыли отъ перепечатки 16-ти милліоновъ и отъ дѣла оного числа въ 16-ть рублевъ изъ пуда монеты, и отъ впредь додѣлываемыхъ, прибыли, которыя уже на разныя государственныя потребы отчасти употреблены, а достальныя ассигнованы, также отъ передѣлу за вычетомъ задѣльныхъ и угара вышепомянутыхъ мѣдныхъ денежекъ и полушекъ, — 7.293.446 рублевъ, итого 27.814.842 рубли (β), и будутъ по прошествіи 16 лѣтъ въ народномъ хожденіи обращаться 42.708.876 руб., о которой суммѣ, какъ оную истребить и вмѣсто того серебряную монету въ обращеніи получить, въ предложеніи ясно объявлено и еще здѣсь подробно объявлено будетъ, и остается только о порядкѣ упомянуть, которой при оной раздачѣ наблюдать должно.

§ 2.

Надлежитъ по пріуготовленіи капитала во всенародное извѣстіе публиковать, что ежели изъ партикулярныхъ людей, какъ изъ дворянъ, фабрикантовъ, купцовъ россійскихъ и иностранныхъ, желаютъ взять на 16-ть лѣтъ изъ казны Ея Императорскаго Величества мѣдныхъ денегъ не менѣе 10-ти тысячъ рублевъ, а столько больше, сколько кому въ томъ повѣрить можно, которые, какъ 16 лѣтъ окончаются, въ казну пока заплатить полкапиталъ иностраннымъ серебромъ, считая золотникъ чистаго по 19-ти копѣекъ съ половиною, а другую половину капитала и проценты, считая по 6-ти процентовъ въ годъ серебряною россійскою монетою, тѣ-бъ явились въ Монетной Экспедиціи съ письменнымъ требованіемъ, представляя надежныхъ и добраго состоянія порукъ, а дабы затрудненія въ выручкѣ плательщикамъ ихъ денегъ послѣдовать не могло, то весь 17-й годъ на тотъ платежъ дозволяется, но съ тѣмъ, чтобъ по расчету того году на ту сумму, какая въ рукахъ его продолжится отъ неплатежа, по 6-ти процентовъ заплатилъ.

§ 3.

А понеже сія новая раздача большими суммами, а именно не меньше 10.000 руб., и то не на малое время производиться имѣетъ, причемъ всевозможную осторожность употребить должно, то имѣетъ Монетная Экспедиція о упомянутыхъ во второмъ § просителяхъ и представленныхъ отъ нихъ порукахъ Правительствующему Сенату представлять письменно и требовать повелѣнія, а когда отъ помянутаго Правительствующаго Сената въ Монетную Экспедицію указъ о выдачѣ денегъ и о признаніи порукъ за достаточныхъ послѣдуетъ, тогда Монетная Экспедиція изъ прибыли, выходящей отъ перепечатки мѣдныхъ монетъ, дѣланныхъ по 16-ти рублевъ изъ пуда, и по предѣлѣ такихъ же монетъ сдѣланныхъ по 10-ти руб. изъ пуда, онымъ просителямъ безъ всякой волокиты и чинимыхъ приметокъ выдавать, записавъ въ расходъ съ распискою, при чемъ занимателей обязать, что у нихъ въ уплату капиталъ до прошествія 16-ти лѣтняго сроку въ казну не примется, и должны все сполна заплатить, сколько за 16 лѣтъ причтется, и объ ономъ Правительствующему Сенату, когда выдача по указу вся будетъ произведена, репортовать и сверхъ того подавать третныя и годовыя вѣдомости, сколько кому и на какія поруки или закладъ когда выдано и срокъ платежу быть имѣетъ, и въ сію раздачу произвесть всего до 16-ти милліоновъ, а буде надежные охотники будутъ, то и болѣе, дабы тѣмъ претвореніе мѣдныхъ денегъ скорѣе послѣдовать могло.

§ 4.

Ежели изъ тѣхъ людей, которые въ нынѣшнемъ учрежденномъ мѣдномъ двумилліономъ банкѣ изъ двухъ милліоновъ знатной капиталъ заняли и желаютъ ко оному въ добавку изъ казны Ея Императорскаго Величества получить до 10.000 рублевъ и болѣе на такихъ же кондиціяхъ, о которыхъ выше сего во 2-мъ § объявлено, то у такихъ людей, ежели они надежные, тотъ процентъ, которой они при взятьѣ изъ онаго банка денегъ платили, въ новой процентъ § 2 зачитать, а достальное число процентовъ заплатить имъ по прошествіи 16 лѣтъ обще съ полукапиталомъ серебряною россійскою монетою, а другую половину капитала иностраннымъ серебромъ, считая золотникъ чистаго по 19-ти копѣекъ съ половиною, только во первыхъ объ ономъ и вновь о взятыхъ у нихъ порукахъ представить Правительствующему Сенату и требовать на то указу.

§ 5.

А понеже при окончаніи 16-ти лѣтъ какимъ нибудь случаемъ къ тому дойти можетъ, что полкапитала иностраннымъ серебромъ заниматели платить не въ состояніи, у тѣхъ

принимать дозволить россійскою серебряною монетою съ такою наддачею, сколько по передѣлѣ того числа иностраннаго серебра въ нынѣшнюю рублевую монету могло быть за вычетомъ указныхъ расходовъ прибыли, то-есть по три и шестьдесятъ три семьдесятъ осьмыхъ доль процентовъ.

§ 6.

Когда по вышеписаннымъ пунктамъ 6 милліоновъ мѣдныхъ денегъ охочимъ людямъ розданы будутъ по шести процентовъ на 16 лѣтъ, то по окончаніи помянутыхъ 16-ти лѣтъ вступить имѣетъ за полкапиталъ иностраннаго серебра 4.006 пудъ 5 фунтовъ 18 золотниковъ, по цѣнѣ по 19 копѣекъ съ половиною золотникъ чистаго, на 3 милліона, которое въ такую пятіалтынную и двугривенную монету передѣлать должно, какъ о томъ въ планѣ литера С пространно упомянуто, дабы вымѣнивающіяся мѣдныя деньги мелкою серебряною безопасною монетою наверстаны были, то выйдетъ по передѣлѣ, за вычетомъ задѣльныхъ, и умножится въ государствѣ серебряныхъ денегъ 3.646.723 рубли, которыми и съ тѣми серебряными россійскими монетами, которыя за другую половину капитала съ проценты вступятъ, 15.323.683 рубли мѣдныхъ денегъ по шестеричному обращенію вымѣнятся, какъ о томъ въ расчисленіи подъ знакомъ (α) явствуетъ, и будетъ вмѣсто оныхъ вымѣненныхъ мѣдныхъ денегъ въ народномъ хожденіи обращаться серебряной мелкой новой монеты вышепоказанное число 3.646.723 рубли, а останется въ народѣ, за онымъ вымѣномъ мѣдныхъ денегъ, по прошествіи 16-ти лѣтъ, 27.316.301 рубль.

§ 7.

Оные 27.316.301 рубль вовсе искоренятся вымѣномъ, когда на вымѣнъ оныхъ изъ той прибыльной суммы употребить, которая отъ передѣлу нынѣшней 77 пробы серебряной монеты и контрактуемаго серебра 32 милліона происходить имѣетъ, а именно 9.362.255 рублевъ, о чемъ ниже сего въ планѣ С § 3, да въ планѣ D въ 5 пунктѣ объявлено, и тѣмъ вымѣнивать 27.316.301 рубль мѣдныхъ монетъ такимъ порядкомъ, какъ первой вымѣнъ произведенъ, то затѣмъ токмо уже останется мѣдныхъ денегъ 3 милліона рублевъ и то въ денежкахъ и полушкахъ, которымъ остаться надлежитъ, но только съ такою разницею, чтобъ ихъ обмѣнить сдѣланными мѣдными по 8-ми рублевъ изъ пуда денежками и полушками. Итако буде серебра толикое число, какъ предписано, а именно на 32 милліона, въ казну доставится въ 16 лѣтъ, то вся оная достальная мѣдная монета, въ 32 рубля изъ пуда дѣланная, давши 23.293.446 рублевъ прибыли и оставя оную въ казнѣ, въ прибытокъ сверхъ оныхъ 27.814.842 рублей, останется еще прибыль отъ оставшихъ 9.362.255 рублевъ, прибыльныхъ отъ передѣлу нынѣшней 77 пробы серебряной монеты и контрактуемаго серебра, и будетъ по вышеупомянутымъ въ 6-мъ и 7-мъ пунктахъ въ обращеніи находиться, кромѣ крупной серебряной монеты, мелкая двугривенная и пятіалтынная монета 9.168.052 рубля, да мѣдныхъ денежекъ и полушекъ, дѣланныхъ по 8 рублевъ изъ пуда, 3 милліона, всего 12.168.052 рубля.

§ 8.

А чтобъ толь яснѣе подлинность усмотрѣть, что розданные на 16 лѣтъ 6 милліоновъ рублевъ дѣйствительно около 15-ти милліоновъ истребятъ безъ потерянія полученной и вновь предпріемлемой къ полученію прибыли, прилагается расчисленіе подъ знакомъ (α).

§ 9.

Не уповательно, чтобъ по сему учрежденію кто малыми суммами изъ учрежденнаго двумилліоннаго банка на проценты брать станетъ, потому что ихъ авантажнѣе по сему учрежденію получить можно, то надлежитъ, какъ Московской, такъ и Санктъ-Петербургской банки, учрежденные по экспедиціи мѣдной монеты, совсѣмъ отрѣшить, а которыя въ нихъ вступать имѣютъ за прежде выданныя по векселямъ и вступаемыя мѣдныя банковыя деньги имѣются, оныя вѣрнымъ людямъ, которые обяжутся заплатить въ Санктъ-Петербургѣ не далѣе года, на векселя отдавать отъ тамошнихъ магистратовъ или отъ соляныхъ сборовъ, гдѣ онѣ въ храненіи имѣются, съ платежемъ въ Москвѣ и въ Санктъ-Петербургѣ въ банковыя конторы, а казенныхъ переводовъ, ассигнуя на банковыя конторы Московскую и Санктъ-Петербургскую, не производить, но такія деньги, которыя казенныя мѣста переводить желали бъ, натурою высылать и объ ономъ обо всемъ подтвердить во всѣ тѣ города, гдѣ банковыя деньги имѣются, Ея Императорскаго Величества указами. А которые вышепоказанныя деньги на годовой срокъ изъ банковъ или изъ города брали и по векселямъ не устоятъ, онымъ не отсрочивать, а отсылать въ Канцелярію или Контору Конфискаціи, въ которыя тожъ указами подтвердить, чтобъ онѣ безъ наималѣйшаго послабленія, не взирая на персону, взысканіе чинили подъ неупустительнымъ штрафомъ и взысканіемъ на самой Канцеляріи Конфискаціи или ея Конторѣ, также и счеты отъ время учрежденія до окончанія Московскаго и Санктъ-Петербургскаго мѣдныхъ банковъ въ ревизію для свидѣтельства, буде не отосланы, отослать безъ наималѣйшаго упущенія, а изъ городовъ, въ которыхъ банковыя деньги раздаваемы были, Ревизіонъ-Коллегіи и оной Конторѣ самимъ взыскивать по силѣ состоявшагося въ Правительствующемъ Сенатѣ сего 1760 году указа на доношеніе Монетной Экспедиціи.

§ 10.

Но дабы наградить тѣ мѣста тѣмъ числомъ, которые получить имѣли съ двухъ милліоновъ мѣднаго банка проценты для исправленія всѣхъ тѣхъ потребностей, къ чему они точно были опредѣлены, то оное число должно Монетной Экспедиціи изъ своего капитала и той прибыли отпустить, которые отъ передѣлѣ крупной монеты и отъ поставки контрактованнаго серебра въ 16 лѣтъ явятся, затѣмъ что мѣдные банки отрѣшатся и капиталъ двумилліонной, которой во оныхъ банкахъ находится, по сему опредѣленію въ Монетную Экспедицію для сообщенія къ выдаваемымъ на 16 лѣтъ деньгамъ вступитъ.

§ 11.

Которые члены и служители нынѣ при Московскомъ и Санктъ-Петербургскомъ мѣдныхъ банкахъ обрѣтаются, онымъ при той должности оставаться, пока всѣ деньги отъ заимателей по векселямъ вступятъ, или неплательщики въ Конфискацію отошлются, развѣ Монетная Экспедиція усмотритъ въ нихъ излишество, а у себя надобность, то такихъ отъ банковаго производства отрѣшить и въ экспедицію опредѣлить должно, а по прошествіи онаго времени, что деньги всѣ по векселямъ безъ отсрочки вступятъ, или неплательщики въ Конфискацію отошлются, всѣ дѣла по Московской и Санктъ-Петербургской Банковымъ Конторамъ отдать въ архивъ Монетной Экспедиціи, а членовъ и прочихъ служи-

телей отрѣшить. А быть всякому по прежнему у своей должности, а приказныхъ отослать, которые, какъ выше упомянуто, въ Экспедиціи не потребны, въ Герольдію для опредѣленія къ дѣламъ.

§ 12.

А понеже по окончаніи 16 лѣтъ за розданныя мѣдныя деньги половина капитала иностраннымъ серебромъ въ Монетную Экспедицію вступить должна, также и во время 16-ти лѣтъ по установленіи курса контрактованное серебро вступитъ, то надлежитъ Монетной Экспедиціи помянутое серебро, принявъ, отдать на монетный дворъ для передѣлу въ новую россійскую мелкую монету, какова по предложенію дѣлать проектована и о которой въ пріобщенномъ планѣ подъ литерою С объявлено быть имѣетъ, и по отдачѣ и по передѣлѣ помянутаго серебра вышедшія монеты за выключеніемъ расходовъ принимать въ Монетную Экспедицію и, записавъ въ приходъ, совокупить къ той россійской серебряной монетѣ, которая за другую половину капитала и проценты вступить имѣетъ, которыхъ отнюдь ни на какіе расходы не употреблять, какъ на вымѣнъ изъ народу мѣдныхъ денегъ, о чемъ выше сего въ 6-мъ, 7-мъ и 8-мъ пунктахъ объявлено; когда такихъ серебряныхъ денегъ вступитъ до ста тысячъ рублевъ, то оной вымѣнъ зачать производить въ С.-Петербургѣ слѣдующимъ образомъ:

§ 13.

Справиться съ казенными мѣстами, гдѣ сколько въ наличности мѣдныхъ денегъ имѣется, то на толикое число серебряныхъ, отъ 16-ти лѣтней раздачи вступаемыхъ, монетъ изъ оныхъ казенныхъ мѣстъ принимать мѣдныя, за которыя платить копѣйка за копѣйку вышеписанными серебряными монетами, токмо при пріемѣ оныхъ мѣдныхъ монетъ тое осторожность имѣть, чтобъ онѣ счетомъ и вѣсомъ приняты, по пріемѣ въ особливую книгу въ приходъ записаны и особливо въ казнѣ до сплавки сохранены были, которыя отнюдь по вымѣнѣ ни въ какіе расходы не употреблять, но, какъ скоро возможно, записавъ ихъ въ особливую расходную книгу въ расходъ, отдать въ сплавку и переливаніе въ двупудовые штыки, или такого вѣсу, какъ тѣ люди потребуютъ, которые оную мѣдь покупать будутъ.

§ 14.

До того или когда уже оныя мѣдныя деньги сплавлены будутъ, должно Монетной Экспедиціи стараться охотныхъ людей къ покупкѣ оной мѣди пріискивать, которые бы на нѣсколько годовъ съ Монетною Экспедиціею о покупкѣ мѣди контракты заключили или бы мѣдь купили не ниже шести рублевъ пудъ на серебряныя россійскія деньги, а буде на иностранное, то толикимъ числомъ ниже 6 рублевъ, сколько изъ помянутаго иностраннаго серебра, за вычетомъ всѣхъ расходовъ и угару, могло быть по передѣлѣ въ новую мелкую серебряную монету прибыли, то есть по 20 процентовъ, которое составитъ вышеписанную продажную цѣну, и будетъ тогда цѣна мѣди пудъ 4 рубля 93 копѣйки, то такимъ способомъ уповательно, что мѣдь скорѣе продастся и въ государствѣ серебряная монета умножится. А ежели имѣетъ на россійскія серебряныя деньги продать, то ниже 6 рублевъ пудъ отнюдь не продавать, а по всей возможности Монетной Экспедиціи стараться, чтобъ она свыше, и то не на кредитъ, но на готовыя деньги, продана была, которыя деньги къ вышеупомянутымъ въ 14-мъ пунктѣ, вырученнымъ изъ раздачъ мѣдныхъ денегъ, серебрянымъ монетамъ совокупить и вымѣнъ продолжать, и оную на вымѣнъ опредѣленную сумму серебряныхъ денегъ съ другими суммами не мѣшать, но сохранить и записывать въ особо даваемыя на то, особливыя, книги и отнюдь ни въ какомъ нужномъ случаѣ ихъ не брать, а оставить единственно для окончанія истребленія мѣдной монеты, а вмѣсто того умноженія серебряной, а инаково сіе полезное дѣло вмѣсто пользы со вредомъ слѣдовать будетъ.

§ 15.

А понеже оныя, вымѣнивающія мѣдныя деньги, сплавить и тѣмъ въ купецкой товаръ приводить должно, а сіе дѣло весьма важно, дабы притомъ непорядки и сумнительство происходить не могли затѣмъ, что при сплавкѣ угаръ бываетъ, а мѣдныя деньги неточно указного вѣсу, дабы подъ именемъ угара и ремедіума похищенія происходить не могло, то надлежитъ ко оной сплавкѣ, сверхъ обыкновенныхъ мастеровыхъ и работныхъ людей, пробирнаго мастера добраго состоянія опредѣлить, которому при членѣ Монетной Экспедиціи вымѣнныя мѣдныя деньги по тому вѣсу, какъ онѣ при вымѣнѣ вступили, въ сплавку принимать и въ плавильную книгу въ приходъ вѣсомъ и счетомъ записать, при членѣ сплавить, выплавленные штыки при членѣ въ казну отдать, записавъ въ плавильной книгѣ въ расходъ съ распискою, и плавильню обще съ членомъ печатать; когда лѣтнимъ временемъ вскорѣ сплавкѣ быть не уповательно, плавильню при членѣ порядочнымъ образомъ очистить, мѣдь, что въ крохахъ найдется, сплавить и оную отдать въ казну для записки въ приходъ, а о всей сплавкѣ и очисткѣ подать въ Монетную Экспедицію обстоятельной счетъ, сколько имъ въ сплавку принято, какихъ мѣдныхъ монетъ счетомъ и вѣсомъ, сколько изъ сплавки вышло штыковой мѣди и въ казну, сколько явилось угару и издержано какихъ матеріаловъ и припасовъ, которой счетъ обще съ книгами въ Монетной Экспедиціи свидѣтельствовать самимъ членамъ, и ежели какое сумнительство явится, наикрѣпчайшимъ указомъ изслѣдовать, и для того узнанія точнаго угара должно члену при себѣ заставить пудовъ до десяти мѣдныхъ, къ сплавкѣ назначенныхъ, денегъ до счету навѣшивать, по навѣскѣ считать и по счетѣ паки навѣшивать, тотъ ли выйдетъ вѣсъ, потомъ при себѣ велѣть сплавить и въ штыки лить, штыки вывѣсить, плавильню при себѣ очистить, то они въ состояніи будутъ отъ сей сплавки на прочія заключать и всѣ сумнительства предупреждать.

(а) **РАСЧИСЛЕНІЕ**

доказующее, что розданные на 16 лѣтъ 6 милліоновъ рублевъ дѣйствительно около 15 милліоновъ мѣдныхъ денегъ истребятъ безъ потерянія полученной и вновь предпріемлемой къ полученію прибыли, а единственно только сами изъ числа прибыли выбудутъ, какимъ образомъ и второе обращеніе сдѣлано будетъ.

За 6 милліоновъ получится по прошествіи 16-ти лѣтъ полкапиталъ иностраннымъ серебромъ по передѣльной цѣнѣ въ новую проектованную серебряную монету	3.646.723
Другая половина капитала съ проценты серебряною россійскою монетою	8.760.000
Итого	12.406.723

1) На оное число вымѣнится мѣдной монеты вѣсомъ 387.710 пудъ, которое ежели продать по 6 руб. пудъ учинитъ	2.326.260
2) На оное число вымѣнится мѣдной монеты вѣсомъ 72.696 пудъ, по 6 руб. пудъ	436.176
3) На оное число вымѣнится мѣдной монеты вѣсомъ 13.630 пудъ, по 6 руб. пудъ	81.780
4) На оное число вымѣнится мѣдной монеты вѣсомъ 2.555 пудъ, по 6 руб. пудъ	15.330
5) На оное число вымѣнится мѣдной монеты вѣсомъ 497 пудъ, по 6 руб. пудъ	2.874
6) На оное число вымѣнится мѣдной монеты вѣсомъ 90 пудъ, по 6 руб. пудъ	540
Всего шестью миллiонами истребится	15.323.683

(β) **РАСЧИСЛЕНІЕ**

о прибыляхъ, происходящихъ отъ дѣла удвоенія перепечатанными мѣдной монеты, дѣланной по 16-ти рублевъ изъ пуда, отъ передѣлу мѣдной монеты, дѣланной по 10-ти руб. изъ пуда, отъ дѣла новой мелкой серебряной монеты 72 пробы и отъ передѣлу 77 пробы крупной и мелкой серебряной монеты.

	Рубли.
Отъ недодѣланнаго числа мѣдной монеты въ 16 рублевъ изъ пуда получится	4.521.396
При перепечаткѣ 16-ти миллiоновъ мѣдныхъ денегъ, дѣланныхъ по 16-ти руб. изъ пуда	16.000.000
При передѣлѣ мѣдныхъ денежекъ и полушекъ, сдѣланныхъ по 10-ти рублевъ изъ пуда	7.293.446
	27.814.842
Отъ передѣла вступаемаго при первой раздачѣ на 16 лѣтъ 16 миллiоновъ за полкапиталъ иностраннаго серебра, отъ передѣлу онаго въ новую мелкую пятiалтынную и двугривенную монету 72 пробы	646.723
Отъ передѣла такого же серебра при второй раздачѣ въ такую-жъ монету	840.202
	1.486.925
Отъ дѣла 16-ти миллiоновъ рублевъ въ такую-жъ монету изъ ефимковъ Нерчинскаго и прочаго внутренняго серебра	2.434.783
Отъ передѣлу 30-ти миллiоновъ рублевъ рублевой монеты и 1.700.000 гривенниковъ и пятикопѣечныхъ, дѣланныхъ изъ 77 пробы серебра	3.618.666
Отъ выставки серебра, которое по установленiи курса контрактовано быть можетъ	5.743.589
	11.797.038
	41.098.805

Литера С.

О сдѣланiи мелкихъ серебряныхъ денегъ 72-ю пробою, коликому числу имъ быть и о дозволенiи всякому свое серебро приносить на монетные дворы съ тѣмъ, что въ казнѣ отъ выходу изъ передѣла остаться только имѣютъ задѣльныя и вычитая угары, а прочее все отдавать чье оно.

§ 1.

Отъ раздачи мѣдныхъ денегъ на 16 лѣтъ имѣетъ за полкапиталъ вступить по прошествiи оныхъ лѣтъ иностраннымъ серебромъ, о которомъ въ предложенiи и въ планѣ подъ литерою В въ 6-мъ пунктѣ упоминается, что оную въ пятiалтынную и двугривенную монету передѣлать надлежитъ 72 пробы по 17 руб. по 6 коп. по двѣ трети изъ лигатурнаго фунта, то такой монеты по двумъ мѣдныхъ денегъ вымѣнамъ сдѣлается 9.168.052 руб., и будетъ при нихъ прибыли 1.486.925 руб. Оная монета на томъ основанiи такою пробой и вѣсомъ дѣлать проектуется: 1) Понеже она согласна будетъ съ тою мелкою серебряною монетою, которая по всей Римской Имперiи дѣлается. 2) Что напредь сего здѣсь не только мелкая, но и крупная серебряная монета, дѣлалась 70 пробы, отъ которой никакой опасности къ поддѣлыванiю не оказалось. 3) Что и сосѣднiя государства не только мелкую, но и крупную серебряную монету такою пробою дѣлаютъ. 4) Наконецъ, что за моремъ серебро цѣною повышается, отъ чего гишпанскiе пiастры, которые напредь сего по контрактамъ на здѣшнiе монетные дворы ставились, ниже вѣсомъ дѣлать зачато, почему, ежели при прежней высокой пробѣ монетъ оставаться, заморское серебро покупать невозможно будетъ и россiйскiя высокопробныя монеты всѣ изъ государства выйдутъ, какъ то дѣйствительно оказуется, ибо въ Швецiи за россiйскую серебряную рублевую монету по 12 талеровъ мѣдной монеты, то-есть по 1 руб. по 28 коп., ходятъ.

§ 2.

А понеже оное число 9.168.052 руб. мелкой серебряной монеты по обширности государства и по препорцiи крупной серебряной монеты недостаточно, то должно еще такихъ же монетъ, о которыхъ въ 1-мъ упомянуто и образцами прилагается, до 16 миллiоновъ надѣлать, къ чему, по примѣру нынѣ вступаемаго повсегодно на монетные дворы серебра, около 16 лѣтъ потребно, то выйдетъ каждый годъ по одному миллiону, и будетъ у всей 16 миллiонной суммы (β) прибыли около 2.434.783 руб. И на то все вступаемое на монетные дворы съ Нерчинскихъ серебряныхъ заводовъ серебро, ефимки и покупное, какое донынѣ на монетные дворы вступало, кромѣ контрактованнаго, употребить, изъ котораго слѣдуемое число денегъ, сколько-бъ по прежнему передѣлу получить надлежало, въ тѣ мѣста отдать, а сверхъ того оставшее прибыльное въ Экспедицiю, дабы и она симъ случаемъ ничего не теряла; а ежели больше, нежели на одинъ миллiонъ вышеписанныхъ вступитъ на монетный дворъ, то и съ оными поступить по вышеписанному.

§ 3.

А понеже весьма нужно для избѣжанiя всякаго сумнительства, чтобъ серебряная монета одной доброты была, а въ народномъ хожденiи дѣланныхъ серебряныхъ рублевыхъ, полтинныхъ и полуполтинныхъ монетъ за выбылымъ числомъ, о которомъ въ предложенiи показано, около 30 миллiоновъ въ народномъ хожденiи быть уповать надобно, также и серебряныхъ гривенниковъ и пятикопѣечниковъ 1.700.000 руб., которыя монеты сдѣланы пробою 77, по передѣлѣ изъ фунта лигатурнаго серебра крупная монета по 15 руб. по 84 коп., а мелкая по 16 руб. по 94 коп., то должно указомъ опредѣлить, чтобъ всѣ выступаемыя въ казну Ея Императорскаго Величества серебряныя крупныя и мелкiя монеты, дѣланныя 77 пробы, въ народъ уже не выпускать, а присылать въ Москву и въ С.-Петербургъ на монетные дворы, которыя передѣлать въ сiю же новой серебряной монеты пробу и вѣсъ, паки въ гривенную монету. И когда большая часть оныхъ 77 пробы монетъ по

вышеписанному порядку на монетные дворы вступитъ, тогда публиковать, чтобъ онѣ въ народѣ хожденія не имѣли, а платились бы ими всякія только подати и къ обмѣну копѣйка за копѣйку во всѣ города приносили, гдѣ ихъ по вымѣнѣ и по полученіи въ платежъ податей по третямъ года присылать на Московской и С.-Петербургской монетные дворы, куда по близости способнѣе, гдѣ вмѣсто оныхъ копѣйка за копѣйку заплатить въ тѣ мѣста, куда ассигновано будетъ, а прибыль отъ передѣлу оныхъ монетъ, тоже какъ прочую прибыль отъ передѣлываемыхъ ефимковъ и серебра, за вычетомъ задѣльныхъ и угару, отослать въ Монетную Экспедицію для сообщенія къ капиталу оной экспедиціи. И будетъ по передѣлѣ оныхъ монетъ по вступленіи 30 милліоновъ крупной, да 1.700.000 руб. мелкой монеты, отъ передѣлу въ новую монету 72 пробы по 17 руб. по 6 коп. по двѣ трети изъ лигатурнаго фунта серебра, прибыли (β) 3.648.666 руб., а о безопасности оной монеты уже выше сего въ 1-мъ § упомянуто.

§ 4.

И такимъ образомъ будетъ въ народномъ хожденіи, кромѣ крупной серебряной, мелкой монеты обращаться 25.168.052 руб., да мѣдныхъ денежекъ и полушекъ 3 милліона, всего мелкой серебряной и мѣдной монеты 28.168.052 р., которое число по обширности государства и по прежней препорціи серебряной мелкой монеты, которой до сего болѣе 32 милліоновъ противъ 10 милліоновъ крупной серебряной монеты состояло, а нынѣ около 27 милліоновъ будетъ противъ 60 милліоновъ состоять, ни малаго излишества не имѣетъ, но еще противъ прежняго числа мелкой монеты не достанетъ около 10 милліоновъ.

§ 5.

А дабы наградить государство умноженіемъ серебра вмѣсто выбылого, какъ о томъ въ предложеніи изображено, то дозволять всякому въ дѣлѣ, кромѣ монетъ, и не въ дѣлѣ серебро приносить на монетные дворы и передѣлать оное въ новую монету съ платежемъ, что выйдетъ по передѣлѣ въ монеты, за вычетомъ токмо задѣльныхъ и угара, то Монетная Канцелярія опредѣлить должна, какъ здѣсь, такъ и въ Москвѣ, когда кто серебро въ дѣлѣ, кромѣ монетъ, и не въ дѣлѣ серебро на монетные дворы принесетъ для передѣлу, оное у отдатчиковъ принимать на вѣсъ и при немъ сплавить, потомъ опробовать и записать въ приходъ и по учиненной пробѣ заплатить по передѣльной цѣнѣ сколько изъ оного по передѣлу въ новую монету 72 пробы могло выйти монетъ, за вычетомъ однѣхъ только задѣльныхъ денегъ съ угаромъ, изъ наличныхъ на монетныхъ дворахъ денегъ, а въ неимѣніи наличныхъ денегъ—по выходѣ изъ передѣлу, и о томъ во всенародное извѣстіе публиковать.

(Моск. Архивъ М-ва Иностр. дѣлъ. Доклады по финансовой части, 1719 — 1786 лит. С, св. 7).

Май 1761 года.

№ 336. *Рапортъ Монетной Канцеляріи въ Правительствующій Сенатъ.* — **О представленіи на усмотрѣніе Сената рисунковъ 5, 15 и 20 копѣечныхъ серебряныхъ монетъ.**

Указомъ Ея Императорскаго Величества, присланнымъ изъ онаго Правительствующаго Сената въ Монетную Канцелярію, между другими обстоятельствами, повелѣно Монетной Канцеляріи взнести вѣдомость, съ какимъ успѣхомъ передѣлъ серебряной монеты изъ 77 въ 72 пробу происходить будетъ, т. е. по скольку рублей въ недѣлю или въ мѣсяцъ передѣлано, а потому жъ и изъ вновь поступающаго серебра сдѣлано быть можетъ, а для распознанія отъ прежней монеты новой, которая съ прежними на нихъ изображеніями во всемъ дѣлана будетъ, сдѣлать Монетной Канцеляріи приличные потаенные и не чувствительные знаки, дабы можно было ту новую отъ старой всѣмъ судебнымъ мѣстамъ распознать; какими же штемпелями назначенныя вновь серебряныя двугривенныя и пятіалтынныя монеты дѣланы быть имѣютъ, такожъ и мѣдная монета перепечатывана будетъ, онымъ съ представленныхъ въ Сенатъ отъ его сіятельства сенатора, генералъ-фельдцейгмейстера и кавалера, графа Петра Ивановича Шувалова, образцовъ Монетной Канцеляріи, учиня рисунки, а при передѣлѣ старой серебряной монеты въ 72 пробу при прежнихъ на ней изображеніяхъ, какимъ знакамъ быть, сдѣлать пробныя монеты и рисунки жъ и подать въ Правительствующій Сенатъ, и при томъ подтверждено, дабы къ печатанію всѣхъ означенныхъ серебряныхъ и мѣдныхъ монетъ штемпели сдѣланы и приготовлены были самые хорошіе.

И во исполненіе онаго Ея Императорскаго Величества Правительствующаго Сената указа вышереченная повелѣнная вѣдомость, съ какимъ успѣхомъ передѣлъ серебряной монеты изъ 77 въ 72 пробу происходить будетъ, т. е. по скольку въ недѣлю и въ мѣсяцъ сдѣлано быть можетъ монетъ, и съ присланныхъ монетъ, какими штемпелями назначенныя вновь двугривенныя и пятіалтынныя монеты дѣланы, а мѣдная перепечатывана, быть имѣютъ, также и съ прежде дѣланныхъ серебряныхъ монетъ, рисунки сочинены и взносятся при семъ доношеніи, и на сочиненныхъ съ прежнихъ серебряныхъ монетъ рисункахъ ради распознанія отъ прежней монеты новой назначены слѣдующія отмѣны: кои дѣланы съ крестами, въ срединѣ креста по одной звѣздѣ, а которыя съ государственными гербами, на тѣхъ внизу подъ гербомъ по 2 звѣзды, а на гривенныхъ внизу подъ надписью цѣны монетъ по одной звѣздѣ, а на пятикопѣечныхъ, вмѣсто назначенія внизу литеръ С. П. Б, назначены тѣ литеры на той же сторонѣ по бокамъ, которые знаки для безчувствительной отмѣны Монетная Канцелярія къ распознанію отъ прежней монеты отъ новой за довольные быть признаваетъ; что же слѣдуетъ до повелѣнія о сдѣланіи съ такими знаками образцовыхъ монетъ, то на оное Правительствующему Сенату Монетная Канцелярія пріемлетъ смѣлость представить: пока оные рисунки въ назначенныхъ для отмѣны прежнихъ знакахъ конфирмованы, и въ какой вѣсъ ту серебряную 72 пробы монету дѣлать Монетная Канцелярія снабдена не будетъ, до того времени оныхъ дѣлать не можно, потому что ежели въ случаѣ нынѣ представляемыхъ знакахъ послѣдуетъ отмѣна, то должно ихъ будетъ передѣлывать, и оттого казнѣ Ея Императорскаго Величества можетъ произойти напрасный убытокъ и будущая работа втуне употребится, да и за всѣмъ тѣмъ вскорѣ ихъ сдѣлать не можно; на мѣдные жъ, показанные въ указѣ Правительствующаго Сената, тожъ и на серебряные двугривенники и пятіалтынники штемпелей уже довольно заготовлено, а для вышепомянутыхъ крупныхъ серебряныхъ монетъ, какъ уже выше представлено, до конфирмаціи исполнить невозможно, ибо ежели отмѣна имъ случится, то уже на стали поправить ихъ будетъ невозможно, и тоже

вся работа напрасно употреблена будетъ, а вырѣзаны могутъ быть тогда, когда рисунки конфирмуются.

(Моск. Архивъ М-ва Юстиціи, дѣла Сената по Монетной Экспедиціи, кн. № 23/3594, лл. 241—242.)

6 Іюня 1761 года.

№ 337. *Опредѣленіе Правительствующаго Сената.*—**О рисункахъ для перечеканиваемой прежними штемпелями серебряной монеты.**

1761 г. Іюня 6 дня. Въ собраніи Правительствующій Сенатъ, по доношенію Монетной Канцеляріи, при которомъ, по силѣ посланнаго изъ Сената указа, взнесены рисунки назначеннымъ вновь серебрянымъ двугривеннымъ, пятіалтыннымъ, и мѣднымъ гривеннымъ и прочимъ монетамъ, также и старымъ серебрянымъ рублевикамъ, какимъ, по перепечаткѣ ея изъ 77 и 70 въ 72 пробу, при прежнихъ на ней изображеніяхъ, знакамъ быть, которые разсматривая, приказали: изъ оныхъ, назначенныхъ вновь, серебряныхъ и мѣдныхъ мелкихъ денегъ рисунки для Высочайшей апробаціи, по силѣ прежняго Правительствующаго Сената Марта 20 и Апрѣля 6 чиселъ опредѣленія, поднесть Ея Императорскому Величеству; что же касается до назначенныхъ отъ Монетной Канцеляріи, при передѣлѣ и тисненіи старыхъ серебряныхъ монетъ тѣми же штемпелями, учиненныхъ знаковъ звѣздами для распознанія тѣхъ, вновь тисненныхъ, отъ прежней монеты, оныхъ знаковъ на тѣхъ вновь передѣлываемыхъ монетахъ ставить не надлежитъ, ибо, по означенному прежнему Правительствующаго Сената опредѣленію, положено ту старую монету передѣлывать въ 72 пробу и тиснить съ тѣми жъ изображеніями, какія на оной тѣхъ временъ были, чего ради безъ отличности ихъ и передѣлывать, но токмо, для распознанія отъ неперепечатанной, ставить на нихъ внизу герба и въ крестахъ литеры, а именно: которыя здѣсь, въ С.-Петербургѣ передѣлываны будутъ: П. С., т. е. передѣлъ С.-Петербургскій, а на Московскихъ — П. М., т. е. передѣлъ московскій, и дѣлать ту новую монету вѣсомъ во всемъ противъ старой, какія оныя состояли, сходственно, и для того, изъ Монетной Канцеляріи призвавъ въ Сенатъ члена, велѣть, какъ наискорѣе, сдѣлать безъ тѣхъ знаковъ, а съ означенными литеры, вновь рисунки и подать въ Сенатъ немедленно, и поднесть Ея Императорскому Величеству; а хотя по вышеозначенному, прежде учиненному, опредѣленію о той назначенной вновь передѣлываніемъ серебряной монетъ публикацій въ народъ чинить и не положено, но, дабы по передѣлѣ и по выпускѣ ихъ въ расходъ и въ народное обращеніе не подало причины къ какому сумнительству и подозрѣнію и во обращеніи ея къ замѣшательству, того ради за необходимое признавается, по воспослѣдованіи о томъ конфирмаціи, въ народъ публиковать краткими термины, что какъ прежняя ходячая серебряная монета, отъ 1700 году дѣланная, чрезъ столь долгопроизводительное время, будучи въ обращеніи, большею частію свой видъ перемѣнила такъ, что не только на многихъ плены и щербины оказываются, но и изображеніе толь великихъ монарховъ сгладилось и стерлось, а иныя по тогдашнему времени тиснены не искусными штемпелями, отчего и фальшивыя оказываются, и того ради повелѣно оную, для сравненія съ нынѣ дѣлающеюся и въ народъ выпускаемою серебряною монетою, по вступленіи ея въ казну во всякіе сборы и платежи, на монетныхъ дворахъ передѣлывать и тиснить новыми хорошими штемпелями для вѣчной памяти съ тѣми же изображеніями, какія на оной тѣхъ временъ были безъ отмѣны, прибавя только внизу герба и въ крестахъ помянутыя литеры, какъ выше значитъ, и о томъ, по означенному прежнему опредѣленію, въ подаваемый Ея Императорскому Величеству докладъ взнесть.

(Моск. Архивъ М-ва Юстиціи, дѣла Сената по Монетн. Эксп., кн. № 23/3.594, л. 245—246).

18 Іюня 1761 года.

№ 338. *Рапортъ Монетной Канцеляріи въ Правительствующій Сенатъ.* — **Объ особыхъ рисункахъ для перечеканиваемой прежними штемпелями серебряной монеты.**

Сего Іюня 15 дня въ Монетной Канцеляріи дѣйствительный статскій совѣтникъ, Бергъ-Коллегіи президентъ и Монетной Канцеляріи главный судья, Шлаттеръ предлагалъ словесно, что въ бытность его, дѣйствительнаго статскаго совѣтника, 14 числа сего жъ Іюня въ Правительствующемъ Сенатѣ отданы 2 записки, въ которыхъ значитъ: 1) во опредѣленіи де Правительствующаго Сената Іюня 6 числа 1761 году, по внесеннымъ изъ Монетной Канцеляріи рисункамъ, между прочимъ, о назначенныхъ отъ оной канцеляріи, при передѣлѣ и тисненіи старыхъ серебряныхъ монетъ изъ 77 и 70 въ 72 пробу тѣми же штемпелями, учиненныхъ знакахъ звѣздами для распознанія вновь тисненныхъ отъ прежней монеты, написано, что оныхъ знаковъ на тѣхъ монетахъ ставить не надлежитъ, ибо, по прежнему Правительствующаго Сената опредѣленію, положено ту старую монету передѣлывать въ 72 пробу и тиснить съ тѣми же изображеніями, какія на оной тѣхъ времянъ были, чего ради безъ отличности ихъ и передѣлывать, токмо, для распознаванія отъ неперепечатанной, ставить на нихъ внизу герба и въ крестахъ литеры, а именно: которыя здѣсь, въ С.-Петербургѣ, передѣлываны будутъ: — П. С., т. е. передѣлъ С.-Петербургскій, а на Московскихъ: — П. М., т. е. передѣлъ Московскій, и дѣлать ту новую монету вѣсомъ во всемъ противъ старой, какія оныя состояли сходственны, и для того, изъ Монетной Канцеляріи призвавъ въ Сенатъ члена, велѣть, какъ наискорѣе, сдѣлать безъ тѣхъ знаковъ, а съ означенными литеры, вновь рисунки и подать въ Сенатъ немедленно; 2) чтобъ полагаемую въ передѣлъ изъ 70 и 77 въ 72 пробу монету вѣсомъ дѣлать противъ старой, о томъ точно во опредѣленіи Правительствующаго Сената изображено, но ежели де находятся въ томъ какія къ ущербу сумнительства или затрудненія, и какимъ лучше вѣсомъ ту монету передѣлывать, прислать въ Правительствующій Сенатъ объясненія съ членомъ Монетной Канцеляріи.

И, по силѣ онаго Правительствующаго Сената приказанія и по даннымъ вышеупомянутому дѣйствительному статскому совѣтнику запискамъ, на вышепоказанныхъ рисункахъ на первыхъ трехъ большихъ, также и на гривенномъ, вмѣсто нарисованныхъ знаковъ въ тѣхъ же мѣстахъ литеры: П. М., а на другихъ трехъ большихъ П. С., назначены, также по вѣсу монеты расчисленіе учинено, которое и съ вышепоказанными рисунками Правительствующему Сенату Монетная Канцелярія при семъ всепокорнѣйше и взноситъ.

(Моск. Архивъ М-ва Юстиціи, дѣла Сената по Монетн. Экспедиціи, кн. № 23/3594, лит. 247—248).

18 Іюня 1761 года.

№ 339. *Указъ изъ Монетной Канцеляріи Московской Монетной Конторѣ.*—**О вымѣнѣ и присылкѣ прежнихъ золотыхъ и серебряныхъ монетъ, каждаго сорта по 2 штуки.**

По указу Ея Императорскаго Величества, Монетная Канцелярія, по рапорту надворнаго совѣтника и казначея Спиридова, коимъ объявлялъ, что по силѣ указа Монетной Канцеляріи имъ изъ имѣющихся въ казнѣ серебряныхъ монетъ выбрано и пріискано на вымѣнъ, а именно: Государя Императора Петра Великаго, съ государственнымъ гербомъ и крестомъ, рублевая монета—Государыни Императрицы Екатерины Алексѣевны, съ государственнымъ гербомъ, рублевая монета—Государя Императора Петра Втораго, съ государственнымъ гербомъ и крестомъ, рублевая монета—Государыни Императрицы Анны Іоанновны, съ государственнымъ гербомъ, рублевая и полтинная монеты, нынѣ благополучно государствующей Всемилостивѣйшей Государыни Императрицы Елисаветы Петровны, съ государственными-жъ гербами, рублевая, полтинная, полуполтинная и гривенная, съ изображеніемъ Ея Императорскаго Величества портрета и надписи, и пятикопѣечная такія, какія дѣлаются, кои и отданы минцъ-пробиреру (что нынѣ минцъ-мейстеръ) Якову Иванову, по запискѣ въ расходъ, съ роспискою, а Государя Императора Петра Великаго, съ государственнымъ гербомъ и надписью, гривенникъ и Государыни Императрицы Анны Іоанновны полуполтинникъ и гривенникъ, съ гербомъ и надписью, кои въ казнѣ не имѣлись, пріискиваны и нигдѣ на вымѣнъ какъ въ серебряномъ ряду, такъ и по гостинному двору не нашлось, и по многократнымъ посылкамъ счетчиками не пріисканы-жъ, приказали: въ оную Контору послать указъ, велѣть всѣхъ прежде дѣланныхъ каждаго сорта золотыхъ и серебряныхъ монетъ, кромѣ показанныхъ здѣсь пріисканныхъ монетъ, изъ наличныхъ, а какихъ не было, пріискавъ тамъ и вымѣня для содержанія и впредь на будущее время знанія, прислать сюда по двѣ монеты, и Монетной Конторѣ учинить о томъ по сему Ея Императорскаго Величества указу. 18 Іюня 1761 г. Иванъ Шлаттеръ.

(Архивъ Д-та Госуд. Казнач. Монетн. Отд., указы Монетн. Канцеляріи, св. 7, № 161).

---

7 Сентября 1761 года.

№ 340. *Сенатскій указъ.* — **О неослабномъ смотрѣніи Монетной Канцеляріи за Пробирною Палаткою въ сплавкѣ золота и серебра.**

Въ собраніи Правительствующій Сенатъ, по доношенію Монетной Канцеляріи, коимъ представляетъ объ объявленныхъ при рапортѣ въ ту Канцелярію отъ находящагося здѣсь при монетномъ дворѣ вардейна Маркова, явившихся при очисткѣ привезеннаго изъ здѣшней Пробовальной Палатки, накопившагося въ прошломъ 1760 году въ той Палаткѣ отъ сплавокъ серебра, въ томъ сору мелкихъ серебряныхъ сорока пяти копѣйкахъ (которыя оказываютъ употребленіе ихъ въ сплавку, а прочія и бытіемъ уже въ огнѣ), что хотя де показанные въ томъ доношеніи, бывшіе въ томъ 1760 году въ Пробирной Палаткѣ старосты серебрянаго ряда, купцы Алексѣй Пѣтуховъ и Петръ Шапошниковъ, также находящійся въ той Палаткѣ пробирный мастеръ Иванъ и сынъ его Василій Фроловы, распросами и показали, что, отъ чего помянутыя мелкія серебряныя копѣйки въ сору, привезенномъ изъ Пробирной Палатки на монетный дворъ, при очисткѣ серебра явились, не вѣдаютъ, а сплавки такимъ копѣйкамъ ни кѣмъ, также и ими, не чинено, и при сплавкахъ золота и серебра смотрѣніе имѣли; но понеже де, какъ вардейнъ Марковъ въ доношеніи представилъ, что тѣ серебряныя сорокъ пять копѣекъ были въ огнѣ и при положеніяхъ въ горшки сплавились въ жаръ, но, кѣмъ оныя подлинно приношены и сплавлены были, того слѣдствіемъ болѣе доходить не чѣмъ; ибо де, кто плавилъ, свидѣтельства и точнаго показанія нѣтъ; ежели жъ пыткою производить, то не безсомнительно, дабы между тѣмъ неповиннаго къ такому тяжкому истязанію напрасно не привесть. И для того, по мнѣнію той Канцеляріи, дабы въ разсужденіи явльшейся тѣхъ серебряныхъ копѣекъ малой суммы, и что точнаго на оныхъ старостъ и пробирныхъ мастера и ученика въ сплавкѣ тѣхъ копѣекъ обличенія нѣтъ, избѣжать тяжкихъ кровопролитій, а паче невиннымъ произведенія того слѣдствія пыткой, изъ Высочайшей Ея Императорскаго Величества матерней милости, оставить. А дабы впредь оные, будучи при таковыхъ порученныхъ ихъ должностяхъ, поступали съ крѣпкимъ осмотрѣніемъ, ибо можетъ и то статься, что тѣ мелкія серебряныя копѣйки принесены были посторонними людьми, кои обыкновенно приносятъ въ ту Палатку сплавливать въ лому и въ ветоши всякое золото и серебро, а они при томъ не усмотрѣли и поступили оплошно; за то слабое смотрѣніе учинить показаннымъ купцамъ Пѣтухову и Шапошникову, также и пробирному ученику Фролову, наказаніе плетьми, а пробирнаго мастера Фролова жъ понизить чиномъ и написать его до выслуги ученикомъ, дабы, на то смотря, другіе во исправленіи должностей своихъ поступали осмотрительно, и о томъ требуетъ указа; Приказали: хотя Монетная Канцелярія въ помянутомъ доношеніи и представляетъ свое мнѣніе о учиненіи означеннымъ купцамъ, бывшимъ въ Пробирной Палаткѣ старостами, Пѣтухову и Шапошникову, также и пробирному ученику Фролову наказанія плетьми, дабы они, будучи впредь при порученныхъ имъ должностяхъ, поступали съ крѣпкимъ осмотрѣніемъ; но какъ изъ прописанныхъ въ томъ доношеніи ихъ распросовъ видно, что они надъ сплавками золота и серебра смотрѣніе имѣли, а явльшіяся при очисткѣ сора мелкія копѣйки, кои значатъ бытіе ихъ въ огнѣ, отъ кого принесены и кѣмъ въ сплавку положены были, того они не вѣдаютъ, а сами они никогда потаенно не сплавливали; почему, какъ и самая оная Канцелярія представляетъ, болѣе о томъ слѣдствіемъ доходить не чѣмъ; ибо де кто плавилъ, свидѣтельства и точнаго показанія нѣтъ: и того ради ихъ, Пѣтухова и Шапошникова, такожъ и ученика Фролова, отъ того наказанія освободить. А дабы они впредь въ таковыхъ порученныхъ имъ должностяхъ осмотрительно поступали и впредь такихъ неосторожностей чинить остерегались, въ томъ обязать ихъ Монетной Канцеляріи съ крѣпкимъ подтвержденіемъ подписками. Что же принадлежитъ до мастера Фролова, то, въ разсужденіи прописанныхъ въ томъ доношеніи обстоятельствъ, и что какъ его въ томъ искусствѣ большее значеніе и должность состоитъ, почему ему и надсматриваніе при сплавкахъ золота и серебра въ Пробовальной Палаткѣ наипаче ихъ имѣть должно и дабы онъ впредь отъ того остерегался: написать его на мѣсяцъ въ пробирные ученики, а по прошествіи мѣсяца, быть ему въ той Палаткѣ пробирнымъ же мастеромъ по прежнему. И о томъ въ Монетную Канцелярію послать указъ, въ которомъ

накрѣпко подтвердить, дабы оная за помянутою Пробирною Палаткою неослабное смотрѣніе имѣла, чтобъ въ оной, какъ въ сплавкахъ золота и серебра, такъ и въ чиненіи пробъ и въ прочемъ во всемъ, принадлежащемъ до той Палатки, поступано и исполняемо было во всемъ на основаніи законовъ и данныхъ ей инструкцій безъ упущенія. Также, чтобъ въ оной по многому времени сору накапливано бъ не было, а убираемъ бы оный былъ въ надлежащее мѣсто и содержана бъ была чистота, о томъ кому надлежитъ отъ той Канцеляріи почасту подтверждать.

(I П. С. З. № 11.324.)

---

11 Декабря 1761 года.

№ 341. *Указъ изъ Конторы Правительствующаго Сената Московской Монетной Конторѣ.* — **О передачѣ, за болѣзнью гр. П. Шувалова, Канцеляріи Артиллеріи и Фортификаціи въ вѣдѣніе генералъ-маіора Глѣбова, а Монетной Экспедиціи въ управленіе бригадира Яковлева.**

Сего Декабря 10 дня, въ сообщенномъ изъ Правительствующаго Сената въ Сенатскую Контору вѣдѣніи объявлено: Ея Императорское Величество Всевысочайше указала: 1-е, Военную походную его сіятельства, генералъ-фельдцейгмейстера и кавалера, графа Петра Ивановича Шувалова канцелярію, какъ по артиллеріи, такъ и фортификаціи, равномѣрно и Оружейную Экспедицію, со всѣми принадлежащими до его резолюціи по симъ департаментамъ дѣлами, за приключившимся ему болѣзненнымъ припадкомъ, поручить въ вѣдѣніе и управленіе правящему генералъ-кригсъ-комиссарскую должность генералъ-маіору Глѣбову такъ, чтобъ онъ по посылаемымъ на имя его указамъ вмѣсто его должное исполненіе чинилъ, сообщалъ, репортовалъ и ордеры отправлялъ отъ имени его за своимъ подписаніемъ, чиня равномѣрно надлежащія требованія и давая потребныя резолюціи по получаемымъ на имя его жъ сіятельства, генералъ-фельдцейгмейстера и кавалера, доношеніямъ и репортамъ, производя такимъ образомъ до его выздоровленія, или до прибытія сюда изъ арміи артиллеріи генералъ-поручика Глѣбова, котораго о возвращеніи и указъ уже посланъ. 2-е, Монетную Экспедицію, которой теченіе передѣломъ денегъ въ годъ и девять мѣсяцевъ кончится, на такомъ же основаніи въ управленіе поручить Военной Коллегіи члену, бригадиру Яковлеву, который, управляя вышеписаннымъ порядкомъ, отъ его сіятельства, генералъ-фельдцейгмейстера и кавалера, имени стараться имѣетъ, и о томъ, чтобъ ему по сей экспедиціи счеты сочинить и въ надлежащее время представить; чего ради оную Экспедицію во всемъ теченіи такъ сохранить, какъ теперь она управляется, до самаго ея окончанія. И по указу Ея Императорскаго Величества Правительствующаго Сената Контора приказали: объ ономъ во всѣ здѣшнія присутственныя мѣста послать указы, а Святѣйшаго Синода въ Контору вѣдѣніе. И Монетной Конторѣ о томъ вѣдать, а въ прочія, обрѣтающіяся здѣсь, присутственныя мѣста указы, а Святѣйшаго Правительствующаго Синода въ Контору вѣдѣніе, посланы.

(Архивъ Д-та Государ. Казнач. Монетн. Отд., указы Монетн. Канцеляріи, св. 7, № 258).

ВѢДОМОСТЬ

о количествѣ золотой монеты, приготовленномъ на Московскомъ монетномъ дворѣ въ царствованіе Императрицы Елисаветы I.

Въ которомъ году.	Червонцы 93 пробы.		Червонцы двойные 93 пробы.		Червонцы 94 2/3 пробы.		Червонцы двойные 94 2/3 пр.		Имперіалы.		Полуимперіалы.		Двурублевики.		Рубли.		Полтины.		ВСЕГО.	
	Рубли.	К.	Рубли.	К.	Рубли.	К.	Рубли.	К.	Рубли.	К.	Рубли.	К.	Рубли.	К.	Рубли.	К.	Рубли.	К.	Рубли.	К.
1742	10.386	20	—	—	—	—	—	—	—	—	—	—	—	—	—	—	—	—	10.386	20
1743	6.210	60	—	—	—	—	—	—	—	—	—	—	—	—	—	—	—	—	6.210	60
1744	33.000	—	—	—	—	—	—	—	—	—	—	—	—	—	—	—	—	—	33.000	—
1745	—	—	—	—	—	—	—	—	—	—	—	—	—	—	—	—	—	—	—	—
1746	1.100	—	—	—	—	—	—	—	—	—	—	—	—	—	—	—	—	—	1.100	—
1747	37.400	—	—	—	—	—	—	—	—	—	—	—	—	—	—	—	—	—	37.400	—
1748	38.250	—	—	—	—	—	—	—	—	—	—	—	—	—	—	—	—	—	38.250	—
1749	20.343	40	2.700	—	—	—	—	—	—	—	—	—	—	—	—	—	—	—	23.043	40
1750	—	—	—	—	—	—	—	—	—	—	—	—	—	—	—	—	—	—	—	—
1751	—	—	—	—	36.859	50	15.120	—	—	—	—	—	—	—	—	—	—	—	51.979	50
1752	—	—	—	—	21.145	50	—	—	—	—	—	—	—	—	—	—	—	—	21.145	50
1753	—	—	—	—	42.286	50	—	—	—	—	—	—	—	—	—	—	—	—	42.286	50
1754	—	—	—	—	—	—	—	—	—	—	—	—	—	—	—	—	—	—	—	—
1755	—	—	—	—	—	—	—	—	—	—	—	—	—	—	—	—	—	—	—	—
1756	—	—	—	—	—	—	—	—	144.980	—	65.275	—	106.000	—	30.789	—	11.194	50	358.238	50
1757	—	—	—	—	—	—	—	—	—	—	—	-	600	—	14.324	—	—	—	14.924	—
1758	—	—	—	—	—	—	—	—	83.080	—	84.935	—	5.220	—	116.606	—	—	—	289.841	—
Итого	146.690	20	2.700	—	100.291	50	15.120	—	228.060	—	150.210	—	111.820	—	161.719	—	11.194	50	927.805	20

Червонцы ординарные и двойные дѣланы съ портретомъ Императрицы, а съ другой стороны съ крестомъ Св. Андрея Первозваннаго; на дѣланныхъ въ 1742 г. поставлено Августа 1 число; на червонцахъ 1751 г. и на 1.000 двойныхъ — Марта 20 число; того же года на 2.360 шт. двойныхъ — Апрѣль мѣсяцъ, на 7.600 ординарныхъ — Марта 13 число; на 400 червонныхъ: Мартъ; на 8.382 того же года — Апрѣль; на дѣланныхъ въ 1752 г. ординарныхъ — Ноября 3; а на червонцахъ 1753 г. — Февраля 5.

ВѢДОМОСТЬ

о количествѣ золотой монеты, изготовленномъ на С.-Петербургскомъ монетномъ дворѣ въ царствованіе Императрицы Елисаветы I.

Въ которомъ году.	Имперіалы.		Полуимперіалы.		Двурублевики.		Рубли.		Полтины.		Червонцы 94 пробы.		ВСЕГО.	
	Рубли.	Коп.	Рубли.	Коп.	Рубли.	Коп.	Рубли.	Коп.	Рубли.	Коп.	Рубли.	Коп.	Рубли.	Коп.
1755	56.350	—	29.210	—	2	—	1	—	—	50	—	—	85.563	50
1756	207.500	—	109.275	—	17.424	—	5.655	—	—	—	12.000	—	351.854	—
1757	86.040	—	13.400	—	—	—	—	—	—	—	271.530	—	370.970	—
1758	25.070	—	10.325	—	—	—	—	—	—	—	—	—	35.395	—
1759	24.780	—	11.770	—	—	—	—	—	—	—	—	—	36.550	—
Итого.	399.740	—	173.980	—	17.426	—	5.656	—	—	50	283.530	—	880.332	50

(Московскій Архивъ Министерства Юстиціи, дѣла Сената по Монетной Экспедиціи, кн. № 23 / 3.594, лл. 256 — 270.)

ВѢДОМОСТЬ

о количествѣ серебряной монеты, приготовленномъ на Московскомъ монетномъ дворѣ въ царствованіе Императрицы Елисаветы I.

Въ которомъ году.	Рубли.	Полтины.		Полуполтины.		Гривенники.		ВСЕГО.	
	Рубли.	Рубли.	Коп.	Рубли.	Коп.	Рубли.	Коп.	Рубли.	Коп.
1742	289.343	19.840	—	—	—	56.000	—	365.183	—
1743	677.326	83.000	—	19.000	—	20.650	—	799.976	—
1744	373.000	53.000	—	24.000	—	142.080	40	592.080	40
1745	553.860	59.960	—	17.073	25	73.000	—	703.893	25
1746	391.360	—	—	92.000	—	87.000	—	570.360	—
1747	294.079	27.000	—	411.424	—	221.000	20	953.503	20
1748	100.000	—	—	149.998	50	326.500	—	576.498	50
1749	847.000	21.950	—	79.581	—	10.000	—	958.531	—
1750	1.026.529	7.359	—	105.641	50	20.000	—	1.159.529	50
1751	1.083.350	—	—	221.143	—	139.500	—	1.443.993	—
1752	788.007	—	—	62.100	—	21.924	—	872.031	—
1753	596.817	—	—	106.581	—	51.000	—	754.398	—
1754	1.182.785	—	—	172.350	—	83.500	20	1.438.635	20
1755	594.350	—	—	50.850	—	6.500	—	651.700	—
1756	217.000	—	—	212.750	—	26.495	—	456.245	—
1757	338.770	—	—	37.677	—	40.132	—	416.579	—
1758	116.000	—	—	11.000	—	—	—	127.000	—
Итого.	9.469.576	272.109	—	1.773.169	25	1.325.281	80	12.840.136	05

(Архивъ Департамента Государственнаго Казначейства, Монетное Отдѣленіе, св. № 61, дѣло № 1.127.)

ВѢДОМОСТЬ

о количествѣ ливонезовъ, приготовленномъ на Московскомъ монетномъ дворѣ.

Въ которомъ году.	96 коп.		48 коп.		24 коп.		4 коп.		2 коп.		ВСЕГО.	
	Рубли.	Коп.	Рубли.	Коп.	Рубли.	Коп.	Рубли.	Коп.	Рубли.	Коп.	Рубли.	Коп.
1756	9	60	4	80	2	40	—	40	—	20	17	40
1757	25.920	—	20.376	—	30.163	20	23.274	32	920	—	100.653	52
Итого.	25.929	60	20.380	80	30.165	60	23.274	72	920	20	100.670	92

(Архивъ Департамента Государственнаго Казначейства, Монетное Отдѣленіе, св. 61, дѣло № 1.127.)

ВѢДОМОСТЬ

о количествѣ серебряной монеты, изготовленномъ на С.-Петербургскомъ монетномъ дворѣ въ царствованіе Императрицы Елисаветы I.

Въ которомъ году.	Пятикопѣечники.		Рубли.		Полтины.		ВСЕГО.	
	Рубли.	Коп.	Рубли.	Коп.	Рубли.	Коп.	Рубли.	Коп.
1741	—	—	765.159	—	—	—	765.159	—
1742	—	—	1.132.906	—	38.408	—	1.171.314	—
1743	—	—	934.738	—	32.397	—	967.135	—
1744	—	—	508.740	—	19.950	—	528.690	—
1745	—	—	427.107	—	8.675	—	435.782	—
1746	—	—	781.012	—	27.500	—	808.512	—
1747	—	—	803.000	—	31.681	—	834.681	—
1748	—	—	634.155	—	16.694	—	650.849	—
1749	—	—	1.106.306	—	33.712	—	1.140.018	—
1750	—	—	610.644	—	14.557	50	625.201	50
1751	—	—	835.157	—	19.623	—	854.780	—
1752	—	—	967.558	—	53.031	—	1.020.589	—
1753	—	—	605.137	—	20.645	—	625.782	—
1754	—	—	1.947.076	—	77.140	—	2.024.216	—
1755	27.000	—	1.836.375	—	75.000	—	1.938.375	—
1756	45.250	—	1.943.560	—	88.000	—	2.076.810	—
1757	174.954	70	535.898	—	48.155	50	759.008	20
1758	178.850	—	600.190	—	30.600	—	809.640	—
1759	44.090	—	600.782	—	44.350	—	689.222	—
1760	21.000	—	279.000	—	23.000	—	323.000	—
1761	15.000	—	391.400	—	22.500	—	428.900	—
Итого.	506.144	70	18.245.900	—	725.619	—	19.477.663	20

(Архивъ Департамента Государственнаго Казначейства, Монетное Отдѣленіе, св. 61, дѣло № 1.127.)

ВѢДОМОСТЬ

о количествѣ денежекъ и полушекъ 10 руб. въ пудѣ достоинства, отчеканенномъ на Московскомъ монетномъ дворѣ въ царствованіе Императрицы Елисаветы Петровны.

Въ которомъ году.	Денежки.		Полушки.		ВСЕГО.	
	Рубли.	Коп.	Рубли.	Коп.	Рубли.	Коп.
1742	—	—	—	—	—	—
1743	68.422	50	759	—	69.181	50
1744	102.676	70	1.049	43	103.726	13
1745	63.440	—	1.340	—	64.780	—
1746	225.338	—	3.360	—	228.698	—
1747	226.778	—	5.740	—	232.518	—
1748	24.000	—	—	—	24.000	—
1749	139.700	—	—	—	139.700	—
1750	79.126	—	4.900	—	84.026	—
1751	—	—	—	—	—	—
1752	20.024	—	—	—	20.024	—
1753	21.000	—	—	—	21.000	—
1754	191.600	—	—	—	191.600	—
Итого.	1.162.105	20	17.148	43	1.179.253	63

(Московскій Архивъ Министерства Юстиціи, дѣла Сената по Монетной Экспедиціи, кн. № 23 / 3.594, лл. 256—270; Архивъ Департамента Государственнаго Казначейства, Монетное Отдѣленіе, св. 61, дѣло № 1.127.)

ВѢДОМОСТЬ

о выдѣлкѣ мѣдной монеты на Екатеринбургскомъ монетномъ дворѣ въ 1742—1751 гг.

Въ которомъ году.	Денежекъ.		Полушекъ.		ВСЕГО.	
	Рубли.	Коп.	Рубли.	Коп.	Рубли.	Коп.
1742	86.860	—	814	—	87.674	—
1743	86.120	—	1.448	26	87.561	26
1744	103.820	—	1.580	—	105.400	—
1745	213.600	—	2.780	—	216.380	—
1746	192.750	—	2.240	—	194.990	—
1747	192.330	—	1 400	—	193.730	—
1748	374.040	—	3.720	—	377.760	—
1749	239.600	—	4.700	—	244.300	—
1750	242.220	—	2.860	—	245.080	—
1751	138.120	—	1.440	—	139.560	—
Итого.	1.869.460	—	22.982	26	1.892.442	26

До 1747 г. включительно на Екатеринбургскомъ монетномъ дворѣ выдѣлывались денежные и полушечные кружки, отсылавшіеся для тисненія въ Москву.

Съ 1748 г., кромѣ показаннаго количества отчеканенныхъ здѣсь денежекъ и полушекъ, приготовлено кружковъ, отосланныхъ для чеканки въ Москву.

	Денежныхъ.	Полушечныхъ.
Въ 1748 . . .	29.593 п.	
» 1749 . . .	25.272 п. $12\frac{1}{2}$ ф.	454 п. 1 ф.
» 1750 . . .	23.648 п. 28 ф.	
» 1751 . . .	14.240 »	340 п.

(Екатеринбургскій Горнозаводскій Архивъ, опись № 4, книги денежныхъ мастеровъ.)

*

Вѣдомость

о чеканкѣ въ Москвѣ копѣекъ 8 руб. въ пудѣ достоинства.

Въ которомъ году.	Перечеканено изъ пятикопѣечниковъ 1723—1730 гг.		Вновь сдѣлано.		ВСЕГО.	
	Рубли.	К.	Рубли.	К.	Рубли.	К.
1755	60.500	—	28.000	—	88.500	—
1756	204.660	—	57.274	—	261.934	—
1757	68.970 изъ прежн. грошевиковъ	—	—	—	68.970	—
Итого.	334.130	—	85.274	—	419.404	—

Вѣдомость

о чеканкѣ въ Екатеринбургѣ копѣекъ 8 руб. въ пудѣ достоинства.

Въ которомъ году.	Перечеканено изъ пятикопѣечниковъ 1723—1730 гг.		Вновь сдѣлано.		ВСЕГО.	
	Рубли.	К.	Рубли.	К.	Рубли.	К.
1755	—	—	28.868	31	28.868	31
1756	1.681	48	235.961	65	237.643	13
1757	—	—	170.379	84	170.379	84
Итого.	1.681	48	435.209	80	436.891	28

Въ С.-Петербургѣ отчеканено копѣекъ 8 руб. въ пудѣ достоинства: въ 1755 году 97.620 р. — к.
» » » » » » » » » 1756 » 112.474 » 93 »
» » » » » » » » » 1757 » 6.280 » — »
Всего . . 216.374 р. 93 к.

(Московскій Архивъ Министерства Юстиціи, дѣла Сената по Монетной Экспедиціи, кн. № 23 / 3.594 лл. 256—270.)

ВѢДОМОСТЬ

о количествѣ 16 руб. въ пудѣ мѣдной монеты, приготовленномъ на Екатеринбургскомъ монетномъ дворѣ въ 1757—1762 гг.

Въ которомъ году.	5 копѣекъ.		2 копѣйки. Изъ пятаковъ 1723—1730 гг.		2 копѣйки. Изъ копѣекъ 8 руб. дост.		2 копѣйки. Вновь сдѣланныхъ.		1 копѣйка.		Денга.		Полушка.		ВСЕГО.	
	Рубли.	К.	Рубли.	К.	Рубли.	К.	Рубли.	К.	Рубли.	К.	Рубли.	К.	Рубли.	К.	Рубли.	К.
1757	—	—	—	—	181.065	68	456.820	40	65.482	85	15.340	—	3.770	—	722.478	93
1758	880.212	70	595	66	242.114	90	329.861	8	50.807	37	2.856	3½	1.339	41¾	1.507.787	16¼
1759	1.167.854	60	*) 1.062	14	**) 100.000	70	61.316	16	33.217	60	7.869	40	2.942	80	1.374.263	40
1760	1.294.369	40	—	—	**) 11.912	28	67.147	10	2	—	1	63	2	93¾	1.373.435	34¾
1761	1.314.121	78	—	—	**) 126	76	317.712	60	—	—	—	—	—	—	1.631.961	14
1762	340.635	50	—	—	—	—	98.591	28	—	—	—	—	—	—	439.226	78
Итого.	4.997.193	98	1.657	80	535.220	32	1.331.448	62	149.509	82	26.067	6½	8.055	15½	7.049.152	76½

*) Перепечатаны съ цѣною поверхъ ѣздока.
**) Съ цѣною поверхъ ѣздока.

(Екатеринбургскій Горнозаводскій Архивъ, опись № 4, книги денежныхъ мастеровъ.)

ВѢДОМОСТЬ

о количествѣ мѣдной 16 руб. въ пудѣ монеты, отчеканенномъ на Московскомъ монетномъ дворѣ съ 1757—1759 гг.

Въ которомъ году.	5 копѣекъ.		2 копѣйки. Изъ пятаковъ 1723—1730 г.		2 копѣйки. Изъ копѣекъ 8 руб. дост.		2 копѣйки. Вновь сдѣланныхъ.		1 копѣйка.		Денга.		ВСЕГО.	
	Рубли.	К.	Рубли.	К.	Рубли.	К.	Рубли.	К.	Рубли.	К.	Рубли.	К.	Рубли.	К.
1757	—	—	133.593	78	100.000	—	317.624	86	—	—	—	—	551.218	64
1758	—	—	35.110	—	687.533	30	400.780	—	—	—	—	—	1.123.423	30
1759	591.847	5	1.204	24	156.556	46	24.160	—	238.480	—	23.960	—	1.035.674	75
Итого .	591.847	5	169.908	2	943.556	76	742.564	86	238.480	—	23.960	—	2.710.316	69

(Московскій Архивъ Министерства Юстиціи, дѣла Сената по Монетной Экспедиціи, кн. № 23/3.594 лл. 256 — 270.)

ВѢДОМОСТЬ

о количествѣ мѣдной 16 руб. въ пудѣ монеты, отчеканенномъ на Сестрорѣцкихъ заводахъ съ 1757—1758 г.

Въ которомъ году.	5 копѣекъ.		2 копѣйки.		1 Копѣйка.		Денежка.		Полушка.		ВСЕГО.	
	Рубли.	Коп.	Рубли.	Коп.	Рубли.	Коп.	Рубли.	Коп.	Рубли.	Коп.	Рубли.	Коп.
1757	252.388	—	121.616	20	804	70	804	—	804	65	376.417	55
1758	1.434	90	128.521	80	34.240	—	—	—	—	—	164.196	70
Итого .	253.822	90	250.138	—	35.044	70	804	—	804	65	540.614	25

(Московскій Архивъ Министерства Юстиціи, дѣла Сената по Монетной Экспедиціи, кн. № 23/3.594, лл. 256 — 270.)

ВѢДОМОСТЬ

о количествѣ мѣдной 16 руб. въ пудѣ монеты, отчеканенномъ на С.-Петербургскомъ монетномъ дворѣ съ 1757—1758 г.

Въ которомъ году.	2 копѣйки. Изъ пятаковъ 1723—1730 г.	2 копѣйки. Изъ копѣекъ 8 руб. достоинства.		ВСЕГО.	
	Рубли.	Рубли.	Коп.	Рубли.	Коп.
1757	7.550	215.970	24	223.520	24
1758	—	412.406	—	412.406	—
1759	120	41.220	—	41.340	—
Итого .	7.670	669.596	24	677.266	24

(Московскій Архивъ Министерства Юстиціи, дѣла Сената по Монетной Экспедиціи, кн. № 23/3.594, лл. 256 — 270.)

АЛФАВИТНЫЙ УКАЗАТЕЛЬ.

А

Абасъ, персидская монета 18, II.
Аврамовъ 82, I.
Алексѣевъ, ассесоръ Бергъ-Коллегіи 170, II.
— Θеодоръ, рисовальный ученикъ, переведенный съ фарфороваго завода въ Монетную Канцелярію для рисованія монетъ и медалей 218, II.
— Θеодоръ, опредѣленіе его рисовальнымъ мастеромъ при монетномъ дворѣ 219, II; 220, I.
Альбертныя деньги 26, II.
Андреевъ, Борисъ, С.-Петербургскій купецъ 143, II.
Анна Іоанновна, Императрица 10, I; 11, I, II; 14, II; 18, I; 21, I; 23, II: 34, II; 43, II; 49, II; 60, I; 62, I; 104, II; 120, II; 145, I, II; 253, II; 271, I.
— принцесса Брауншвейгъ-Люнебургская 1, I; 34, I.
Антонъ-Ульрихъ, принцъ Брауншвейгъ-Люнебургскій 1, I.
Апраксинъ, Степанъ Θеодоровичъ, генералъ-фельдмаршалъ 187, II; 196, II.
Арбузовъ, Никифоръ, секретарь Сената, 225, II.
— членъ Конторы Бергъ-Коллегіи 232, I.
Ардашевъ, Василій, коммисаръ Московскаго двора 77, II; 79, I;
Артемьевъ, камерíръ 206, I.
Артиллерійскій Банкъ, см. Банкъ.
Архангельскіе заводы гр. А. И. Шувалова, отправленіе сюда въ 1757 г. мѣди, въ пушкахъ для приготовленія мѣдныхъ денежныхъ кружковъ 222, I.
Асановъ, Алексѣй, князь, капитанъ С.-Петербургскаго пѣхотнаго полка 52, I.

Б

Багкманъ, Антонъ, шведскій купецъ 118, II.
Балкъ, ассесоръ Соляной Конторы 187, II; 206, I.
Баниръ, ассесоръ на Нерчинскихъ заводахъ 170, I; 172, I.
Банковская контора, учрежденіе ихъ въ Москвѣ и С.-Петербургѣ, для раздачи подъ вексель мѣдныхъ денегъ 217, II; 218, I, II.
Банковые билеты, предлагаемые генералъ-прокуроромъ, взамѣнъ легковѣсной мѣдной монеты, вредны для государства 262, I, II.
Банкъ Артиллерійскій, оставленіе его на прежнемъ основаніи (1761 г. журналъ Сената) 255, I, II.
— Всеподданнѣйшій докладъ графа П. И. Шувалова объ учрежденіи Артиллерійскаго Банка 224, II; 225, I.
— именной указъ объ учрежденіи Банка артиллерійскаго и инженернаго корпусовъ 224, I, II.
— предложеніе графа П. И. Шувалова въ Сенатъ, объ учрежденіи Артиллерійскаго Банка 225, I.
— указъ Сената о порученіи Артиллерійскаго Банка въ вѣдѣніе графа П. И. Шувалова 225, II.
— учрежденіе Банка, артиллерійскаго и инженернаго корпусовъ 226, II; 227, I.
Банкъ, учрежденіе банковъ для улучшенія вексельнаго курса чрезъ привлеченіе большаго количества иностраннаго серебра 243, I, II.
— учрежденіе коммисіи къ пресѣченію роскоши не можетъ замѣнить Банка 262, II.
Барабановъ, Иванъ, староста золотыхъ и медальныхъ дѣлъ Московскаго монетнаго двора 137.
Баркъ графъ, шведскій министръ 32, II.
Баскаковъ, Дмитрій, ученикъ рѣзнаго дѣла 72, II; 73, I; 74; 75, I; 77, II; 78, II; 79, II; 81, II.
Баташовъ, Родіонъ, тульскій заводчикъ 70, I.
Бахметовъ, Иванъ 53, I.
Безсоновъ, оберъ-инженеръ 187, II.
Бемъ, Іоаганъ Даніилъ, купецъ 26, I, II.
Бергъ-Коллегія, сенатскій указъ о бытіи ей въ С.-Петербургѣ, а Конторѣ ея въ Москвѣ 230, II; 231, I.
Бестужевъ-Рюминъ, Алексѣй, графъ 89, II.
Бешлыкъ, запрещеніе принимать ихъ въ Запорожьи отъ татарскихъ и турецкихъ торговцевъ (сенатскій указъ) 180, II; 181, I.
Бешлыкъ, крымская монета 180, II; 181, I.
Беэръ, бригадиръ 170, II.
Бобровщиковъ, Михаилъ, пробирный ученикъ, производившій серебряный передѣлъ на Московскомъ монетномъ дворѣ въ 1749 г. 121, I.
— пробирный мастеръ Московскаго монетнаго двора 167, II; 168, II.
Богдановъ, Андрей, установщикъ печатныхъ становъ 73, I; 74; 75, I; 81, II; 116, I.
Бреховъ, Иванъ, Московскій купецъ 138, I; 143, II.
Брылкинъ, оберъ-прокуроръ 5, I.
Буслаевъ, пробирный мастеръ въ Ригѣ для свидѣтельствованія привозимыхъ сюда изъ-за границы россійскихъ монетъ 104, II.
Бутурлинъ, Александръ Борисовичъ, графъ, генералъ-адъютантъ 53, II; 218, II; 224, II; 249, I.
Бѣлый, Θеодоръ, полковникъ запорожскій 181, I.
Бѣлянинъ, Петръ, С.-Петербургскій купецъ 138, I.

В

Вартановъ, Петръ, армянинъ 226, I.
Васильчиковъ, казначей Московскаго монетнаго двора 51, II; 52; 61, I; 78, I, II; 81, I.
Вендъ, полковникъ, которому было поручено въ 1747 г. завѣдываніе передѣломъ мѣдныхъ денегъ въ Екатеринбургѣ 59, I; 63, II; 64, II; 65, I, II; 66, I, II; 67, I, II; 72, I, II; 75, I, II; 76, I, II; 77 I, II; 78 I; 79, I, II; 80, I, II; 81, I; 82, I, II; 83, II; 84, II; 86, I; 90, II; 91, I; 105, I; 110, I, II; 113, II; 114, I; 118, II.
Венцель, ассесоръ конторы Бергъ-Коллегіи 232, I.
Ветчинкинъ, Иванъ, Московскій купецъ 138; I; 143, II.
Виноградовъ, 146, II.
Вихляевъ, пробирный мастеръ Московскаго монетнаго двора 168, II.
Владыкинъ, членъ Монетной Конторы 120, I; 121, I.

Воейковъ, Алексѣй, помѣщикъ с. Павловскаго, Лихвинскаго уѣзда 143, I.
Волковъ, Дмитрій, конференцъ-секретарь 224, II.
Волконскій, князь, генералъ-провіантмейстеръ 128, I.
— штыкъ-юнкеръ 222, I.
Ванифантьевъ, Максимъ, С.-Петербургскій купецъ 138, I; 143, II.
Воровскія мѣдныя деньги, приводъ лицъ, пойманныхъ съ ними въ губернскія и воеводскія канцеляріи для слѣдствія 11, I, II.
Воронцовъ, графъ, генералъ-поручикъ, дѣйствительный камергеръ 89, II; 224, II; 225, II; 226, I.
Воскобойникъ, Михаилъ, житель с. Алманы Польской области, фальшивый монетчикъ 138, II.
Всеволожскій, Алексѣй, коллежскій совѣтникъ, назначенный управителемъ Екатеринбургскаго двора на мѣсто Венда (1747 г.) 84, II; 89, II; 90, II; 91, I.
Вульфъ, генералъ-маіоръ, Иркутскій вице-губернаторъ 170, I, II; 171, II.

Г

Гавриловъ, Петръ, подкладчикъ монетныхъ кружковъ 73, I; 74; 75, I; 81, II.
— Петръ, монетчикъ Екатеринбургскаго монетнаго двора 116, I.
Гакъ, фабрикантъ волоченаго золота и серебра 134, II.
Галактіоновъ, Василій, боецъ при печатныхъ станахъ 73, I; 74; 75, 81, II.
— Василій, монетчикъ Екатеринбургскаго двора 116, I.
Ганибалъ, Абрамъ 222, II.
Герцъ, ассесоръ бергъ-коллежской Конторы 231, II; 232, I.
Герцогъ-Курляндскій, 34, I.
Гиндриксонъ, Мартинъ, фридрихсгамскій фурманщикъ 118, II; 119, I, II.
Глѣбовъ, бригадиръ 138, II.
— генералъ-маіоръ, генералъ-кригсъ-коммисаръ 222, II; 247, II; 272, I, II.
Голенищевъ-Кутузовъ, Ларіонъ 222, II.
Голиковъ, подмастерье рѣзнаго дѣла 194, I, II.
Голицынъ, Алексѣй, князь 53, II.
— Сергѣй, князь, главный судья Монетной Канцеляріи 7, II; 8, II; 9, II; 12, II; 38, I; 95 II; 103, II; 116 II; 122, I; 123, I; 124, I, II; 133, I; 179, II.
Головкинъ, графъ, главный директоръ Монетнаго Правленія 12, I, II; 23, II; 24, I; 34, I; 50, I; 145, II; 148, I; 227, II.
Горникъ, Тимофей, житель села Субботова 138, II.
Граве, Данила, артиллеріи маіоръ 129, I; 145, I, II.
— Московской Монетной Конторы ассесоръ 163, II; 164, I.
Гривенникъ, выдача минцмейстеру Козмину 1000 р. серебра для передѣла его въ гривенники 59, I, II; 60, I, II; 61, I.
— выдѣлка въ 1746 г. преимущественно ихъ и полуполтинъ для уничтоженія мелкой монеты 45, II.
— выдѣлка ихъ въ Москвѣ изъ серебряныхъ копѣекъ (1747 г.) 67, I, II.
— задѣльная плата за выдѣлку пуда ихъ въ Москвѣ 68, I, II.
— задѣльная плата за выдѣлку пуда ихъ (1747) 69, I.
Гривенникъ, задѣльныя деньги, назначенныя за передѣлъ пуда ихъ въ Москвѣ (въ 1747 г.) 64, II.
— именной указъ о приготовленіи ихъ съ портретомъ Императрицы Елисаветы I, 1, I.
— количество гривенниковъ съ портретомъ Іоанна III, выпущенное въ С.-Петербургѣ и Москвѣ 54, II; 56, I.
— количество ихъ, бывшее въ обращеніи до 1755 г. 155, II.
— необходимость возвышенія задѣльной платы за выдѣлку пуда ихъ въ Москвѣ 70, II.
— необходимость приготовленія ихъ въ Москвѣ (1747 г.) 65, I, II.
— открытіе въ Москвѣ съ 21 Сентября 1747 г. новаго 1000 р. передѣла полуполтинъ и гривенниковъ 80, II.
— отсылка отовсюду гривенниковъ и пятикопѣечниковъ въ Монетную Канцелярію и выдача изъ нея мѣдныхъ копѣекъ вмѣсто принятой серебряной монеты (сенатскій указъ 1756 г.) 184, I.
— предположеніе выдѣлывать ихъ въ 1747 г. изъ серебряныхъ копѣекъ на Китайскомъ дворѣ 68, I.
— приготовленіе ихъ той-же 77-ой пробы, какъ и рублевиковъ 38, I.
— приготовленіе ихъ 77-ой пробы, изъ фунта по 16 р. 94 к. (сенатскій указъ 1746 г.) 43, II.
— сенатскій указъ о выдѣлкѣ пятой части гривенниковъ и полуполтинъ при каждомъ передѣлѣ крупной монеты 95, II.
— сенатскій указъ о приготовленіи ихъ на 532.855 р. (1750 г.) 110, I.
— сенатскій указъ о приготовленіи ихъ 77-ой пробы изъ пуда по 667 р. 60 к. 156, I, II.
— сенатскій указъ о приготовленіи 200.000 р. гривенниковъ, въ виду недостатка въ размѣнной монетѣ 24, II.
— сенатскій указъ о скорѣйшемъ передѣлѣ ихъ изъ серебряныхъ копѣекъ 57, II.
— увеличеніе задѣльной платы въ Москвѣ за выдѣлку ихъ 156, I, II.
— удостоившійся утвержденія проектъ Миниха 1740 г. о выдѣлкѣ ихъ 72-ой пробы 140, I.
— указъ о взносѣ 25.000 р. гривенниковъ и полуполтинниковъ въ комнаты Императрицы.
— указъ 5 Іюня 1746 г. о размноженіи гривенниковъ и полуполтинниковъ 95, II.
— ускореніе передѣла гривенниковъ и полтинъ изъ серебряныхъ копѣекъ (1747) 57, I.
— фальшивый 138, II.
Григорьевъ, Давидъ, армянинъ 226, I.
— Дмитрій, монетчикъ С.-Петербургскаго двора 189, I, II.
— Кузьма, минцмейстеръ 51, I; 52, I; 88, II, 121, I.
— Филиппъ, пробирный ученикъ 60, I; 61, I; 68, I; 76, II; 78, II.
— Филиппъ, пробирный ученикъ, исправлявшій въ 1742 и 1743 гг. должность вардейна Московскаго монетнаго двора 121, I.
Грошевикъ легковѣсный и малаго діаметра 223, II.
— назначеніе особаго штемпеля для грошевиковъ, перечеканиваемыхъ изъ копѣекъ и пятаковъ съ крестомъ 199, II.
Грошевикъ, пріемъ фальшивыхъ грошевиковъ отъ приносителей безъ платежа за нихъ 160, II.
— см. также **двухкопѣечникъ** (ливоэстонская монета).
— см. также **пятикопѣечникъ съ крестомъ** пониженный до 2 коп.
— ходатайство гр. Разумовскаго о разрѣшеніи переливать въ Малороссіи старые грошевики въ посуду 193, I, II.
— челобитная обывателей г. Ревеля о вымѣнѣ здѣсь грошевиковъ безъ разбора иностранныхъ и фальшивыхъ 156, II; 157, I, II.
Грошевикъ ливоэстонскій можетъ быть отчеканенъ штемпелемъ двухгрошевика 190, I.
— проба и вѣсъ его 196, I.
Гурьевъ, лейбъ-гвардіи адъютантъ, Екатеринбургскій заводчикъ 212, II.
Гусевъ, Андрей, боецъ при печатныхъ станкахъ 73, I; 74, 75, I; 81, II.

Д

Дассье, Жанъ Антуанъ, медальеръ лондонскаго монетнаго двора, приглашенный на россійскіе монетные дворы 1801. 179, II; 215, I.
— контрактъ, заключенный съ нимъ о поступленіи его на россійскую службу медальеромъ 179, II; 180, I.
— рубль, вырѣзанный имъ въ 1757 г. 205, I, II.
Двугривенный, предположеніе о выдѣлкѣ 15 и 20 коп. 72 пр., по 17 р. $6^2/_3$ к. изъ лигатурнаго фунта 241, II.
— рисунки 5, 15 и 20 коп. (72 пр.) монетъ, представленные на усмотрѣніе Сената 269, I, II.
— предложеніе кн. Сергѣя Голицына передѣлать въ такую монету низкопробное серебро, имѣющееся въ Москвѣ и С.-Петербургѣ 9, I, II.
— предположеніе выдѣлывать такую монету изъ низкопробнаго серебра 23, I.
Двухкопѣечникъ (ливоэстонская монета), проба, вѣсъ и описаніе его 185, II; 186, I.
— контръ-пунцонъ этой монеты можетъ служить и для ливоэстонскаго грошевика 190, I.
Двухрублевикъ, задѣльная плата за выдѣлку въ С.-Петербургѣ одного фунта 179, I.
— изъятіе изъ обращенія 2-хъ рублевиковъ, сдѣланныхъ въ 1718—1730 гг. 163, I.
— именной указъ о приготовленіи золотыхъ 88-ой пр. рублей, вѣсомъ 36 д. и двухрублевиковъ, вѣсомъ 73 д. 177, II.
— количество ихъ, приготовленное въ Москвѣ въ 1756—1758 гг. 272.
— количество 2 руб. съ крестомъ Св. Андрея, 75-ой пр. по 100 изъ фунта, приготовленное съ 1718 по 1730 г. 157, II; 158, I, II.
— отсылка въ Москву вырѣзанныхъ Шкоттомъ штемпелей 192, I.
— приготовленіе золотыхъ двухрублевиковъ въ С.-Петербургѣ 179, I.
— чеканка ихъ въ Москвѣ надлежащимъ штемпелемъ 179, II.
— установленіе задѣльной платы за выдѣлку въ Москвѣ двухрублевиковъ и рублевиковъ 220, I, II.
Дебоскетъ, Данило 222, II.
Дебутъ, дрезденскій медальеръ, приглашенный на россійскую службу медальеромъ 181, II; 182, I.

Дебутъ, контрактъ, заключенный съ нимъ о поступленіи его на россійскіе монетные дворы медальеромъ 181, II; 182, I.
Дементьевъ, Алексѣй, установщикъ печатныхъ становъ 72, II; 74, 75, I; 81, II; 116, I; 162, I.
Демидовъ, Акинфій, дѣйствительный статскій совѣтникъ 35, II.
— статскій совѣтникъ 16, I; 18, II.
Дерзанденъ-фонъ, иноземецъ 35, II; 24, II; 61, II.
Десятифердингъ, монета графства Видскаго, 223, I.
— съ буквами I б Г, 223, II.
Денежка. Приготовленіе денежекъ и полушекъ на монетномъ дворѣ на Неглинной 26, I.
— расчисленіе, во что обошелся пудъ денежекъ и полушекъ, затисненныхъ въ 1741 году, а также пудъ гладкихъ денежныхъ и полушечныхъ кружковъ, отправленныхъ въ Москву, 2, I, II; 3, I, II; 4, I.
— стоимость выдѣлки денежекъ и полушекъ въ 1734 — 1736 г. на Яузской мельницѣ 35, II.
— уплата жалованья воинскимъ и другимъ чинамъ въ Ревелѣ денежками и полушками, а не пятикопѣечниками (1745) 32, I.
Денежки и полушки, возможные размѣры ежегодной выдѣлки ихъ въ Екатеринбургѣ 93, I, II.
— выдѣлка ихъ въ Екатеринбургѣ съ 1735 г. по 1741 г., а съ 1741 г. приготовленіе лишь денежныхъ кружковъ, чеканка коихъ производилась въ Москвѣ 37, II.
— выдѣлка ихъ въ Москвѣ въ число 1 мил. рублей, назначеннаго въ 1744 г. и прекращеніе затѣмъ здѣсь чеканки ихъ (1747 г.) 58, I, II; 59, I, II.
— выдѣлка ихъ съ 1745 г. въ Екатеринбургѣ 39, I, II.
— выдѣлка съ 1746 г. въ Екатеринбургѣ гладкихъ кружковъ и тисненіе ихъ въ Москвѣ 43, I.
— высылка 80.000 рубл. этой монеты, въ виду недостатка въ размѣнной монетѣ въ Сибири 48, I.
— выдѣлка 1 милл. рубл. ихъ въ Екатеринбургѣ и посылка для этой цѣли мастеровъ и становъ изъ Москвы (1747 г.) 58, II; 59, I.
— вѣдомость о количествѣ ихъ, приготовленномъ въ 1744—1747 гг. 61, I, II; 62, I.
— додѣланіе въ Москвѣ въ 1748 г. 1 мил. рубл. ихъ, назначеннаго къ выдѣлкѣ въ 1744 г. 87, II; 88, I, II; 89, I.
— допущеніе обращенія въ Кизлярѣ лишь однѣхъ денежекъ и полушекъ, а не пятикопѣечниковъ 43, I, II; 44, I, II; 45, I, II.
— задѣльная плата въ Екатеринбургѣ за выдѣлку ихъ въ 1735 — 1741 гг. 86, II; 87, I.
— задѣльная плата въ 1734—1736 гг. и въ 1747 въ Москвѣ за выдѣлку пуда ихъ 86, II.
— задѣльная плата за выдѣлку въ 1748 г. въ Москвѣ 1 пуда ихъ 81, II.
— задѣльная плата за выдѣлку ихъ въ 1748 и 1749 гг. на Екатеринбургскомъ монетномъ дворѣ 112, I, II.
— инструкція минцпробиреру Шагину относительно выдѣлки въ Екатеринбургѣ денежекъ и полушекъ 74, I, II; 75, I, II; 76, I.
Денежки и полушки, инструкція о выдѣлкѣ ихъ въ Екатеринбургѣ (1747 г.) 72, I, II.
— инструкція управителю Екатеринбургскаго монетнаго двора, полковнику Венду, относительно выдѣлки тамъ мѣдной монеты 72, I, II; 73, I, II; 74.
— количество ихъ, бывшее въ обращеніи до 1755 г. 155, II.
— количество ихъ, приготовленное въ Москвѣ съ 1744 г. по 1747 г. въ число 1 милл. руб., назначеннаго въ 1744 г. 88, I.
— количество ихъ, приготовленное съ 1700 по 1730 г. 202, I.
— количество ихъ, затисненное въ передѣлахъ 1748—1751 гг. и угаръ при чеканкѣ 131, 132.
— мѣры, принятыя Канцеляріею Главнаго Правленія заводовъ для усиленія выдѣлки ихъ въ Екатеринбургѣ 93, II; 94, I, II; 95, I, II.
— надзоръ за тѣмъ, чтобы въ Кизляръ не ввозились фальшивыя денежки и полушки 45, II.
— начало чеканки ихъ въ Екатеринбургѣ—27 Января 1748 г. 89, I.
— необходимость чеканки ихъ въ Екатеринбургѣ для снабженія Иркутской провинціи деньгами 38, II; 39, I, II.
— неупотребленіе ихъ Сибирской Губернской Канцеляріей ни на какіе другіе расходы, кромѣ вымѣна серебряныхъ мелкихъ денегъ въ Сибири (сенатскій указъ 1752 г.) 126, I, II; 127, I, II; 128, I, II; 129, I.
— обращеніе ихъ по прежнему въ народѣ (именной указъ 1757 г.) 198, II.
— окончаніе передѣла 1 мил. руб. ихъ на Екатеринбургскомъ монетномъ дворѣ (1751 г.) 110, I, II; 126, II; 127, I.
— опредѣленіе о приготовленіи 1 мил. руб. ихъ (1744 г.) 22, I, II.
— опредѣленіе Правит. Сената отъ 1747 г. о чеканкѣ 1 мил. ихъ на Екатеринбургскомъ монетномъ дворѣ и объ отсылкѣ отъ каждаго пуда монеты 6 руб. въ Бергъ-Коллегію, а остальныхъ 4 руб. въ Сибирскую губ. Канцелярію, для вымѣна въ Сибири серебряныхъ копѣекъ 126, II.
— опредѣленіе размѣровъ угара и потери при выдѣлкѣ ихъ въ 1747 г. въ Екатеринбургѣ 62, I.
— оставленіе для расходовъ на Сибирскихъ и Казанскихъ заводахъ изъ дѣлаемыхъ въ Екатеринбургѣ денегъ за мѣдь по 6 руб. за пудъ и объ отсылкѣ остальныхъ 4 руб. въ Сибирск. Губ. Канцелярію для вымѣна мелкихъ серебр. денегъ (1747 г.) 84, I, II.
— оставленіе ихъ въ обращеніи, несмотря на выпускъ копѣекъ 8 рубл. въ пудѣ достоинства 149, II; 150, I, II.
— отклоненіе Монетною Канцеляріею проекта чеканить ихъ въ Екатеринбургѣ съ надписью: Ек: бу: 91, I, II.
— отклоненіе Сенатомъ предположенія Сибирской Губернской Канцеляріи о чеканкѣ ихъ въ 1746 г. въ Екатеринбургѣ 48, I.
— отправленіе 22.480 руб. этой монеты въ Иркутскъ вслѣдствіе недостатка мелкой монеты въ Сибири 37, II; 38, I; 39, I.
— отсылка въ Сибирскую губернію 60.000 р. этой монеты 52, I, II.
— отсылка ихъ изъ Екатеринбурга, по мѣрѣ приготовленія, въ Сибирскую губернію и присылка на содержаніе казенныхъ заводовъ денегъ изъ Бергъ-Коллегіи 90, II; 92, I, II.
Денежки и полушки, отсылка 80.000 р. этой монеты въ Сибирь въ виду недостатка тамъ въ размѣнной монетѣ 53, I.
— отсылка 10.000 р. этой монеты на расходы въ Сибирскую губернію 89, II; 90, I, II.
— порученіе передѣла ихъ въ 1734 г. Мокѣеву 50, I.
— предположеніе выдѣлывать ихъ въ 1747 г. на мѣдномъ дворѣ за Неглинною 68, I.
— предположеніе о выдѣлкѣ ихъ снова въ Екатеринбургѣ (1745 г.) 38, I, II.
— предположеніе о чеканкѣ ихъ въ Екатеринбургѣ до 500,000 р. въ виду недостатка размѣнной монеты въ Сибири 47, I, II.
— прекращеніе выдѣлки ихъ въ Екатеринбургѣ съ Октября 1751 г. 113, I, II; 114, I, II.
— прекращеніе выдѣлки ихъ въ Москвѣ и чеканка въ Екатеринбургѣ (1747 г.) 66, I; 69, I; 76, I, II.
— прекращеніе передѣла ихъ въ Екатеринбургѣ по сдѣланіи 1 мил. руб., опредѣленнаго къ выдѣлкѣ въ 1747 г. 73, II; 75, II.
— приготовленіе ихъ снова въ Москвѣ изъ кружковъ, приготовляемыхъ на Екатеринбургскомъ монетномъ дворѣ 107, I.
— приготовленіе 1 мил. руб. ихъ на Екатеринбургскомъ монетномъ дворѣ (1747 г.) 66, I, II; 72, I, II; 76, II.
— приступленіе къ чеканкѣ ихъ по прибытіи въ Екатеринбургъ изъ Москвы монетчиковъ и инструментовъ 80, I, II.
— присылка въ Екатеринбургъ инструментовъ и мастеровыхъ и назначеніе послѣднимъ задѣльной платы за выдѣлку мѣдныхъ денегъ 86, I, II; 87, I, II.
— проектъ чеканки ихъ съ буквами: Ек. бу. 83, II; 84, I.
— размѣры задѣльной платы при выдѣлкѣ ихъ въ 1735 и 1745 гг. въ Екатеринбургѣ 54, I, II.
— расходы, происшедшіе при передѣлахъ ихъ въ Екатеринбургѣ въ 1748—1751 гг. 129, II; 130, I, II.
— резолюція Генералъ-Бергъ-Директоріума о выдѣлкѣ въ Екатеринбургѣ съ 1741 г. однихъ денежныхъ кружковъ 50, I.
— ремедіумъ и задѣльная плата при выдѣлкѣ одного пуда 73, I, II; 75, II.
— ремедіумъ при выдѣлкѣ ихъ, назначенный въ 1735 г. 50, I.
— сенатскій указъ о выдѣлкѣ ихъ на Екатеринбургскомъ монетномъ дворѣ (1747 г.) 57, II; 58, I, II; 59, I.
— сенатскій указъ о немедленномъ обмѣнѣ серебряной крупной монеты, приносимой частными лицами въ казну, на мелкую мѣдную 56, II.
— сенатскій указъ о выдѣлкѣ ихъ въ Екатеринбургѣ съ 1747 г. и посылкѣ туда минцпробирера Шагина 64, I, II; 65, I, II; 66, I.
— сенатскій указъ о прилаганіи старанія къ заготовленію мѣди для этой монеты 54, I.
— сенатскій указъ 1747 г. о додѣланіи въ Москвѣ 1 мил. руб., назначеннаго къ выдѣлкѣ въ 1744 г. 85, II; 86, I.
— скорѣйшее окончаніе передѣла въ Москвѣ 1 мил. руб. полушекъ и денежекъ, назначеннаго къ выдѣлкѣ въ 1744 г. 60, I.

Денежки и полушки, справка о печатаніи ихъ, ремедіумѣ при выдѣлкѣ и пр. 49, II; 50, I, II; 51, I, II; 52, I, II; 53, I.
— указъ о выдѣлкѣ ихъ въ Москвѣ изъ кружковъ до 1 мил. руб. (1744 г.) 61, I, II.
— ускоренная выдѣлка ихъ подъ наблюденіемъ канцеляріи Главнаго Правленія сибирскихъ заводовъ (1747 г.) 86, I.
— чеканка ихъ въ Екатеринбургѣ безъ буквъ монетнаго двора 92, II; 93, I.
— чеканка ихъ въ 1752 г. въ Москвѣ изъ гладкихъ кружковъ, доставленныхъ изъ Екатеринбурга 118, II.
— чеканка ихъ на монетномъ дворѣ за Неглинною 87, II; 88, I, II; 89, I.
Денежный дворъ, см. монетный дворъ.
Деньги воровскія 14, II.
— мѣдныя, оловянныя, стальныя 20, II.
Деньги серебряныя, см. серебряныя деньги.
Деньги шведскія, см. шведскія деньги.
Долгоруковъ, князь, генералъ-лейтенантъ, рижскій губернаторъ 222, II.
Донской, Алексѣй, сенатскій секретарь 225, II.
Дудоровъ, Василій, компанейщикъ, которому былъ порученъ вымѣнъ серебряныхъ копѣекъ 7, I, II; 15, II; 16, II; 22, II; 53, I; 55, I, II; 56, I.
— Дмитрій, компанейщикъ, которому порученъ въ 1733 г. вымѣнъ мелкихъ серебряныхъ денегъ 15, I; 16, I.
Дудоровы, компанейщики, коимъ былъ порученъ вымѣнъ мелкихъ серебряныхъ денегъ 25, II.
— условія, на которыхъ сенатомъ предположено поручить Дудоровымъ въ 1744 г. вымѣнъ мелкихъ серебряныхъ денегъ 15, II; 16, I.
Дьяковъ, Алексѣй 222, II.

Е

Екатерина Алексѣевна I, Императрица 271, I.
Елисаветинъ золотой, см. полуимперіалъ.
Елисѣевъ, Гаврило, гуртильный установщикъ 72, II; 74; 75, I; 81, II; 116, I.
Еремѣевъ, Андрей, компанейщикъ суконной фабрики 36, I.
Ермолаевъ, пробирный ученикъ, находившійся въ 1735—1737 гг. въ Ригѣ для испытанія ввозимыхъ сюда изъ-за границы россійскихъ серебряныхъ монетъ 104, II.
Ефимокъ 4, I; 26, II; 87, II; 89, II; 176, II; 177, I.
— альбертовый, 177, I.
— англійскій 177, I.
— испанскій 177, I.
— голландскій 177, I.
— польскій 177, I.
— отпускъ ефимковъ на жалованье войскъ, находящимся въ Курляндіи (именной указъ) 70, II; 71, I.
— присылка ихъ изъ портовыхъ таможенъ въ Монетную Канцелярію для передѣла въ россійскую монету (сенатскій указъ 1742 г.) 4, II.
— пріемъ ихъ и другой иностранной монеты изъ Иностранной Коллегіи для передѣла въ рублевую монету (1747 г.) 87, II; 89, II.
— сенатскій указъ о взиманіи пошлинъ при Васильковской таможнѣ ефимками или червонцами, считая по указной противъ ефимковъ цѣнѣ (1754) 149, I.
Ефимокъ, сенатскій указъ о пріемѣ въ Ригѣ пошлинъ лишь полновѣсными ефимками 176, I; 177, I.
— сенатскій указъ 1754 г. о пріемѣ и выдачѣ полновѣсныхъ ефимковъ счетомъ, считая за ефимокъ по 1 р. 19½ к. 147, I, II.
— убытки, причиняемые Коммисаріату поступленіемъ туда неполновѣсныхъ ефимковъ 184, II.
— французскій 177, I.
— шведскій 177, I.
Ефимочная монета см. ефимокъ.

Ж

Желѣзновъ, бухгалтеръ Кабинета Ея Величества 217, I.
Жеребцовъ Алексѣй Григорьевичъ, генералъ-лейтенантъ, назначенный Сенатомъ начальникомъ Экспедиціи передѣла мѣдныхъ денегъ 255, II.
Жилка Дмитрій, монетный староста 51, I; 52, I; 60, I; 61, I; 76, II; 78, II; 88, II.
Жуковъ, Пензенскій провинціальный воевода 110, II.
— подполковникъ членъ Конторы Монетной Экспедиціи и Окружной Канцеляріи 189, I.

З

Зайцевъ, Андрей, минцмейстеръ Московскаго двора 51, II; 52, II; 60, I; 61, I; 68, I; 77, II; 78, I, II; 124, II.
Заножниковъ, архитектурный ученикъ 146, II;
Золотая монета. Возложеніе наблюденія за передѣлами въ Москвѣ въ 1756 г. золотыхъ и серебряныхъ монетъ на совѣтника Граве 163, II; 164, I, II.
— количество ея, приготовленное на Московскомъ дворѣ съ 1742—1758 г. 272.
— предположенія бар. Миниха о ней (1753 г.) 141, II; 142, I.
— проекты Миниха о выдѣлкѣ червонцевъ 93 пр. и передѣлка въ таковые прежнихъ двухрублевыхъ 140, I.
— расчисленіе прибыли, получаемой отъ передѣла фунта золота въ монету 256, I.
— сенатскій указъ о взиманіи пошлинъ съ товаровъ, привозимыхъ въ Астрахань золотою или серебряною монетою (1750 г.) 109, I, II,
— сенатскій указъ объ удержаніи въ судебныхъ мѣстахъ золотой и серебряной монеты и выдачѣ мѣдной (1756 г.) 187, II; 188, I.
— удержаніе въ казнѣ золотой и серебряной монеты и расходованіе лишь мѣдной 184, II.
— удержаніе золотой и серебряной монеты въ судебныхъ мѣстахъ и выдача оттуда лишь мѣдной 184, I.
Золото. Покупная цѣна его при пріемѣ на монетный дворъ опредѣлена указомъ 1731 г. въ 2 р. 52 к. 145, II.
— расчисленіе прибыли, получаемой отъ передѣла фунта золота въ монету 256, I.
— сенатское опредѣленіе 1753 г. о покупкѣ золота на монетный дворъ по 2 р. 60 к.— 2 р. 65 к. золотн. 145, I, II; 146, I.
— сенатскій указъ 1754 г. о покупкѣ его, на монетные дворы по 2 р. 60 к. за зол. 147, II.
— указъ о храненіи его на монетномъ дворѣ, не употребляя безъ Высочайшаго повелѣнія (именной указъ 1751 г.) 112, II; 113, I.
Золото и серебро, ввозъ издѣлій послами изъ-за границы по реестру, по коему вещи эти будутъ пропускаемы обратно 25, I, II.
— выдача за золото и серебро, получаемое купцами отъ азіатскихъ торговцевъ, при пріемѣ въ казну въ Оренбургѣ по 1 р. за зол. золота и 9 к. за зол. серебра, съ выдачею остальнаго по сплавкѣ металла въ Москвѣ на монетномъ дворѣ 117, I.
— дозволеніе вымѣнивать свободно на товары золото и серебро, привозимое азіатскими купцами въ Оренбургъ и Троицкую крѣпость 113, I.
— дозволеніе купцамъ Федотову съ товарищами завести въ Москвѣ фабрику сусальнаго золота 138, I, II.
— запрещеніе вывоза ихъ за границу, а равно ввоза въ Россію мѣдной монеты (сенатскій указъ) 14, I, II.
— запрещеніе купцамъ, торгующимъ у Оренбургскаго порта, вывозить золото и серебро за границу 229, II; 230, I.
— неудобства и вредъ указа, предписывающаго приноса всего золота и серебра въ издѣліяхъ на монетные дворы, для передѣла въ монету 21, I, II.
— обязанность купцовъ доставлять вымѣненное ими въ Оренбургѣ золото и серебро на монетные дворы 230, I.
— отпускъ его съ Московскаго двора фабрикантамъ за установленную цѣну 134, II.
— постройка въ С.-Петербургской крѣпости лабораторіи для сплавки золота и серебра 46, I, II.
— предоставленіе монополіи выдѣлки листоваго золота и серебра компаніи купцовъ, съ цѣлью контроля поступающаго въ это производство металла 143, II.
— сплавка ихъ лишь на монетныхъ дворахъ и въ пробовальныхъ палаткахъ 216, II; 217, I.
— сплавка на Московскомъ монетномъ дворѣ золота и серебра, покупаемаго компаніей московскихъ сусальщиковъ обязательно за границею 144, I.
— сплавливаніе россійскими купцами вымѣниваемаго въ Оренбургѣ золота и серебра на свой счетъ при отдачѣ его въ казну и присылка для сего пробинера въ Оренбургъ, (сенатскій указъ 1751 г.) 116, I, II; 117, I, II.
— цѣна, по которой гр. Воронцовъ обязывался ставить на монетные дворы золото и серебро, привозимое съ лѣвой стороны Каспійскаго моря 89, II.
Зубринскій, Егоръ, мастеръ Екатеринбургскаго двора 100, I.

И

Ивановъ Автомонъ думный дьякъ, коимъ записанъ именной указъ о дѣланіи тинфовъ 214, II.
— Алексѣй, секретарь Монетной Канцеляріи 85, II.
— Иванъ, староста Екатеринбургскаго двора 116, I.
— Егоръ, пробирный ученикъ, производившій въ 1751 г. передѣлъ тысячи пудовъ серебра на Московскомъ монетномъ дворѣ 120, I, II; 121, I.
— Егоръ, пробирный мастеръ Московскаго монетнаго двора 178, II; 179, I.
— Егоръ, пробирный ученикъ Московскаго монетнаго двора, назначенный пробир-

нымъ мастеромъ Московской пробирной палатки 133, I, II; 134, I, 167, II.
Ивановъ, Егоръ, пробирный мастеръ Московскаго монетнаго двора 168, II.
— Егоръ, пробирный мастеръ съ 1756 г. 220, I.
— Тимофей 220, I.
— Яковъ, минцпробиреръ Московскаго монетнаго двора 164, II.
— Яковъ, минцпробиреръ и минцмейстеръ 271, I.
Игнатьевъ, генералъ-лейтенантъ, С.-Петербургскій оберъ-комендантъ 178, I.
Изъединовъ, ассесоръ Монетной Канцеляріи 64, I; 122, I; 123, I.
Имперіалъ, Высочайшій указъ о приготовленіи 1½ пуда 10 руб., ½ п. 5 руб. и 1 пуда 50 коп. золотой монеты 169, I.
— именной указъ о приготовленіи имперіаловъ 88 пр. вѣсомъ $3^{85}/_{96}$ зол., 163, I.
— количество ихъ, приготовленное въ Москвѣ въ 1756 и 1758 гг. 272.
— кружки имперіальные и полуимперіальные въ количествѣ 7.000 шт., присланные въ 1756 г. изъ Москвы для тисненія въ С.-Петербургъ, оказались низкопробными 167, II.
— мнѣніе Монетной Канцеляріи о необходимости приготовленія ихъ $94^{2}/_{3}$ пробы 159, II.
— описаніе его (1755 г.) 163, I.
— передѣлка на счетъ виновныхъ низкопробныхъ 10 р. и 5 р. кружковъ, изготовленныхъ въ 1756 г. въ Москвѣ, 168, II.
— представленіе Монетною Канцеляріею въ Сенатъ двухъ пробныхъ имперіаловъ съ надписью: «Императорская россійская монета цѣна десять рублей» пробою одинъ $94^{2}/_{3}$, другой 88 пр. 160, II; 161, I.
— представленіе Монетною Канцеляріею новыхъ рисунковъ имперіала и полуимперіала 159, I.
— прекращеніе выдѣлки ихъ въ Москвѣ 179, II.
— приготовленіе въ Москвѣ 20.000 руб. имперіаловъ и полуимперіаловъ 190, I.
— приготовленіе въ 1758 г. 1.000 шт. имперіаловъ и 2.000 шт. полуимперіаловъ въ Москвѣ и посылка ихъ въ С.-Петербургъ 217, I.
— приготовленіе преимущественно имперіаловъ и полуимперіаловъ въ Москвѣ (1756 года) 193, II.
— присылка изъ Москвы въ С.-Петербургъ для тисненія на 50.000 р. имперіальныхъ и полуимперіальныхъ кружковъ (1756) 165, I.
— расходы по чеканкѣ на С.-Петербургскомъ дворѣ 4.000 имперіальныхъ и 2.000 полуимперіальныхъ кружковъ, присланныхъ изъ Москвы 174, 175.
— указъ Прав. Сената о сдѣланіи двухъ пробныхъ имперіаловъ $94^{2}/_{3}$ и 88 пр., такого же рисунка, какъ и полуимперіалъ съ надписью: Елисаветинъ золотой 158, II.
— указъ Сената о приготовленіи ихъ съ надписью: «россійской имперіи монета цѣна десять рублей» 160, I.
— чеканка ихъ и полуимперіаловъ въ Москвѣ, а также приготовленіе золотыхъ кружковъ для тисненія въ С.-Петербургѣ 164, II.
— чеканка 50 т. 5 и 10 руб. монетъ въ Москвѣ (1756 г.), 164, II; 165, I, II.
Иностранныя деньги, высылка иностранныхъ денегъ, собираемыхъ въ Лифляндіи и Эстляндіи въ Соляное Коммисарство и неупотребленіе ихъ въ расходъ безъ Высочайшаго повелѣнія (1747 г.) 62, I, II.
Иностранная монета, вѣдомость о цѣнѣ каждой иностранной монеты, по которой она будетъ принимаема въ Россіи 196, I, II.
— вѣдомость, по какой цѣнѣ надлежитъ принимать ее въ Лифляндіи 223, I.
— заключеніе поставочныхъ контрактовъ въ Лифляндіи и Эстляндіи исключительно на россійскую монету 56, II; 57, I.
— отсылка обращающейся въ Лифляндіи въ Москву для передѣла на монетный дворъ 223, I.
— постепенный вымѣнъ ея въ Эстъ-Лифляндіи и перечеканка въ ливоэстонскую монету 186, I.
— предложеніе рижскаго губернатора запретить обращеніе ихъ въ Лифляндіи 222, II.
— пріемъ иностранной монеты въ Эстъ-Лифляндіи по вѣсу заключающагося въ ней серебра, впредь до выпуска ливоэстонской монеты 187, I.
— проектъ Миниха (1753 г.) о пріемѣ ея всюду въ Россіи по курсу золота и серебра 141, II; 142, I.
— проектъ Монетной Канцеляріи передѣлать обращающуюся въ Эстъ-Лифляндіи иностранную монету въ такую особую монету, которая бы своимъ внѣшнимъ видомъ и внутреннею добротою соотвѣтствовала иностраннымъ 185, I.
— пропускъ ея изъ Риги въ смежныя съ Ригою провинціи (сенатскій указъ) 26, I, II; 27, I.
— сенатскій указъ о передѣлѣ иностранныхъ денегъ, обращающихся въ Эстъ-Лифляндіи, въ русскіе тинфы, шестаки и ферминги 176, II; 177, I.
— сенатскій указъ о производствѣ торговли въ Запорожьи на золотую и серебряную иностранную монету, но отнюдь не на крымскіе бешлыки 180, II; 181, I.
— сенатскій указъ о пропускѣ ихъ въ Рижскую Парторію 205, I.
— сенатскій указъ о хожденіи ея въ Лифляндіи цѣною противъ альбертовой монеты 223, II; 224, I.
— указъ 1756 г. о присылкѣ ея изъ Лифляндіи въ Москву для передѣла въ ливоэстонскую монету 222, II; 223, I.

I

Іоаннъ Антоновичъ, Императоръ, 1, I; 27, II; 28, II, II.
— количество монетъ съ его портретомъ, вымѣненное съ 1742 по 1752 г. 118, I.
Іонъ, маркшнейдеръ 170, I, II; 172, II.

К

Калашниковъ, Осипъ, рѣзчикъ 77, II; 78, II.
Кампенгаузенъ-фонъ, генералъ-лейтенантъ 8, I.
Карнѣевъ, Тимофей 129, I.
Каролинъ, шведская монета 234, II; 254, I.
Карповъ, Тимофей, секретарь Московскаго монетнаго двора 62, I.
Кассисъ, совѣтникъ Монетной Канцеляріи 50, I.
Касановъ, Степанъ, староста золотаго передѣла на С.-Петербургскомъ монетномъ дворѣ 175.
Кервидеръ, Кашперъ, гофъ-маклеръ 23, I.
Киндерманъ, генералъ-маіоръ 129, I.
Кирилловъ, контролеръ Монетной Конторы въ 1702 г. 214, II.
Клевсъ, машинный мастеръ 156, I, II; 197, I.
Клейлсъ, Томасъ, шведскій купецъ 118, II; 119, I.
Клепинъ, Никифоръ 1,500 II.
Климовъ, медальерный мастеръ Московскаго монетнаго двора (1752 г.) 122, I.
Кнутовъ, тайный совѣтникъ, Астраханскій губернаторъ и комендантъ 29, I.
Козминъ, минцмейстеръ Московскаго двора 27, II; 51, II; 52, II; 59, I, II; 60, I, II; 61, I; 68, I, II; 77, II; 78, I, II; 88, II; 89, I; 120, I, II; 121, I; 124, II; 133, I, II; 134, I.
Кондратьевъ, Дементій, крестьянинъ, нашедшій въ Лихвинскомъ уѣздѣ 44 серебряныя древнія монеты 143, I.
Коноваловъ, медальерный мастеръ Московскаго монетнаго двора (1752 г.) 122, I.
Контора Монетной Экспедиціи и отдѣленіе ея отъ Оружейной Конторы (1757 г.) 197, I, II.
Копѣйка мѣдная, вымѣнъ копѣекъ (8 рубл. достоинства) въ годовой срокъ и принятіе по истеченіи этого срока на вѣсъ мѣди (именной указъ 1758 г.) 219, I.
— Высочайше утвержденный докладъ Сената о приготовленіи копѣекъ 8 рубл. достоинства и вымѣнѣ на нихъ пятаковъ, уменьшенныхъ до 2 коп. 150, II; 151, I, II; 152, I, II; 153, I, II; 154, I.
— запрещеніе заводчикамъ отпускать мѣдь за границу и поставка ея въ казну на дѣло копѣекъ 8 рубл. достоинства 152, II (1757 г.) 153, I.
— изъятіе копѣекъ 8 рубл. достоинства изъ обращенія (опредѣленіе Сената 201, II.
— именной указъ о чеканкѣ копѣекъ 8 рубл. въ пудѣ достоинства и разрѣшеніе вывозить ихъ съ уплатою пошлины 160, I, II.
— количество копѣекъ 8 рубл. достоинства, выпущенное съ 1755 по 1757 г. 202, I.
— количество копѣекъ 8 рубл. достоинства, предположенное къ выпуску 202, II.
— количество мѣди, потребное для изготовленія 3,5 мил. рубл. копѣекъ 8 рубл. достоинства 151, I.
— количество прежнихъ копѣекъ, бывшее въ обращеніи до 1755 г. 155, II.
— кондиціи, заключенныя съ гр. А. И. Шуваловымъ о приготовленіи на его заводахъ копѣечныхъ кружковъ 8 рубл. въ пудѣ монеты 165, II; 166, I, II.
— назначеніе 1½ годичнаго срока для вымѣна копѣекъ 8 рубл. достоинства 200, I.
— отпускъ съ монетныхъ дворовъ въ Камеръ-Коллегію, вмѣсто 100,000 р. серебряною монетою, отпущенныхъ ею въ Монетную Контору, такой же суммы новыми копѣйками 8 рубл. достоинства (1756 г.) 175, I, II.
— отсылка копѣекъ 8 рубл. достоинства въ Эстъ-Лифляндію для опыта, какъ она будетъ принята пограничными жителями 176, II.

Копѣйка мѣдная, перечеканка копѣекъ 8 руб. достоинства въ 16 рублевыя 198, I.
— плата назначенная гр. А. И. Шуваловымъ за ковку, плащеніе и обрѣзъ на его заводахъ пуда копѣечныхъ кружковъ 166, II.
— плата, заводчикамъ за привозимую ими въ Екатеринбургъ на дѣло копѣекъ мѣдь выходящими изъ передѣла копѣйками и дозволеніе московскимъ заводчикамъ возить мѣдь для передѣла въ Москву 169, II.
— предложеніе Шлаттера приготовлять на нерчинскихъ заводахъ до 8,000 пуд. копѣекъ 8 рубл. достоинства для покрытія расходовъ по содержанію заводовъ 173, I.
— предписаніе Московскому двору о скорѣйшемъ начатіи и перечеканкѣ грошевиковъ 188, I.
— предположеніе перечеканить копѣйки 8 рубл. достоинства въ 16 рублевыя и предполагаемая отъ сего прибыль 202, II.
— приготовленіе гр. А. И. Шуваловымъ копѣечныхъ кружковъ на своихъ заводахъ 200, I.
— приготовленіе ихъ (1755 г.) ради вымѣна пониженныхъ до 2-хъ коп. пятаковъ 152, II.
— приготовленіе копѣекъ 8 руб. въ пудѣ достоинства, для возмѣщенія недостатка въ монетѣ, вызваннаго изъятіемъ серебряныхъ мелкихъ денегъ 18, II.
— приготовленіе копѣекъ 8 руб. въ пудѣ достоинства на 1 мил. руб. и вымѣнъ ими пятаковъ 1723—1730 гг.
— присылка изъ Монетной Конторы свѣдѣнія сколько изъ Москвы отправлено на заводы гр. А. И. Шувалова на дѣло копѣекъ мѣди и сколько съ заводовъ прислано копѣечныхъ кружковъ 180, II.
— проба перечеканки ихъ изъ пятаковъ, пониженныхъ до 2 коп. 163, II.
— проектъ гр. П. И. Шувалова (1755 г.) о приготовленіи копѣекъ 8 руб. въ пудѣ достоинства на 3 мил. руб. и вымѣнѣ ими пятаковъ 1723 — 1730 гг. 151, I, II; 153, I, II.
— разрѣшеніе употреблять копѣйки 8 руб. въ подѣлки 183, II.
— ремедіумъ при дѣлѣ копѣекъ съ крестомъ 50, I.
— сенатскій указъ о взятіи отъ заводчиковъ въ казну половины выплавляемой мѣди на дѣло копѣекъ 8 руб. достоинства (1756), 165, I, II.
— сенатскій указъ о запрещеніи отпуска мѣди за границу впредь до воспослѣдованія Высочайшей конфирмаціи о приготовленіи копѣекъ 8 руб. достоинства (1755) 150, II.
— сенатскій указъ о приготовленіи до 3,5 мил. копѣекъ 8 руб. въ пудѣ достоинства 1755 г.) 154, I, II.
— сенатскій указъ о приготовленіи копѣекъ 8 руб. достоинства на Яузской мельницѣ 150, I.
— установленіе копѣекъ 8 руб. достоинства было неудачною мѣрою вслѣдствіе громоздности монеты и трудности скоро начеканить потребное количество ихъ 198, I.
Копѣйка серебряная, см. серебряныя копѣйки.
Корыхаловъ Дмитрій, компанейщикъ 22. I.
Корыхаловъ Иванъ, компанейщикъ, которому былъ порученъ вымѣнъ серебряныхъ копѣекъ съ 1731—1733 г. 22, I; 55, I; 56, I.
Косолаповъ, рѣзнаго дѣла ученикъ 102, II; 116, I.
— Сергѣй, рѣзнаго дѣла ученикъ при Екатеринбургскомъ монетномъ дворѣ 116, I.
Костюринъ, тайный совѣтникъ, Кіевской губерніи вице-губернаторъ 213, I; 214, I.
Крашенинниковъ Иванъ, гуртильный установщикъ 72, I; 74, 75, I; 81, II; 116, I.
Крекшинъ, коммисаръ 12, II.
Крона, датская монета 234, II; 254, I.
Кропушкинъ, монетчикъ, присланный изъ Москвы въ Екатеринбургъ 162, I.
Крупенниковъ, Петръ, денежный мастеръ, присланный изъ Москвы на Екатеринб. монетный дворъ 162, I.
Кугушевъ, князь, пробирный мастеръ С.-Петербургскаго двора 189, I, II.
Кузнецовъ, Илья, установщикъ монетныхъ становъ 72, II, 74, 75, I; 81, II; 116, I.

Л

Ладыгинъ, ассесоръ Коммерцъ - Коллегіи 109, II.
Лангъ, Иркутскій вице-губернаторъ 23, I.
— Сибирскій губернаторъ 142, II.
Левкинъ, ассесоръ 23, II; 24, I.
Лейманъ, пробирный мастеръ въ Москвѣ при Бергъ-Коллегіи 170, I, II; 172, I.
Леонтьевъ, Андрей, установщикъ печатныхъ становъ 72, II; 74, 75, I; 116, I.
Лессій, графъ, генералъ-фельдмаршалъ 29, I; 71, I.
Лешуховъ, денежный обрѣзной мастеръ Екатеринбургскаго двора 87, I.
Ливонезъ, приготовленіе въ Академіи наукъ штемпелей для изображенія ливонезовъ въ указахъ 190, I, II.
— проба, вѣсъ и описаніе его 185, II; 196, I.
— сенатскій указъ о дѣланіи ливонезовъ для Лифляндіи и Эстляндіи (1756 г.) 184, II; 185, I, II; 186, I, II; 187, I.
— см. также **Ливоэстонская монета**.
Ливоэстонская монета, именной указъ объ установленіи особой монеты для Эсть-Лифляндіи 195, II; 196, I.
— исправленіе на штемпеляхъ ливонезовъ и 4 копѣечниковъ ошибки въ надписи 192, I.
— мнѣніе Лифляндской Генералъ - Губернской Канцеляріи, что проектируемая ливоэстонская монета получитъ безпрепятственно повсемѣстное обращеніе 187, I.
— описаніе, проба, вѣсъ новой монеты для Эсть-Лифляндіи, предположенной Монетною Канцеляріею (1756) 186, II; 187, I.
Логиновъ Алексѣй, купецъ, ходатайствовавшій о предоставленіи ему вымѣна серебряныхъ копѣекъ 49, II.
Любовниковъ, совѣтникъ Монетной Канцеляріи 89, I; 120, I; 121, I; 145, I, II.

М

Мантейфель-Цеге, надворный совѣтникъ Нерчинской Экспедиціи 232, I.
Марковъ, Иванъ, минцпробиреръ С.-Петербургскаго монетнаго двора 174; 175; 179, I; 188, I; 189, I, II.
— С.-Петербургскаго монетнаго двора вардейнъ 271, I, II.
Масловъ-Нелединскій, коллежскій ассесоръ и казначей С.-Петербургскаго монетнаго двора 174, 175; 176, I; 179, I.
Макушовъ, Осипъ 60, II.
Медаль, задѣльная плата, опредѣленная въ 1725 г. за выдѣлку медалей въ Москвѣ 137, II.
— задѣльная плата за чеканку ихъ въ Москвѣ и въ С.-Петербургѣ въ кольцахъ и не въ кольцахъ, установленная въ 1753 г. 137, II; 138, I.
Мезенцевъ, Петръ, секретарь Монетной Канцеляріи 192, I; 215, I; 218, II.
Меллсино, вице-президентъ Монетной Канцеляріи 12, II.
Меншиковъ, князь, генералъ-фельдмаршалъ 177, II.
Мерлинъ, оберъ-кригсъ-коммисаръ 215, I, II; 24, I; 258, I.
Мещерскій, князь, С.-Петербургскій оберъ-комендантъ 177, II.
Миллеръ, фабрикантъ волоченаго золота и серебра 134, II.
Милютинъ, фабрикантъ волоченаго серебра и золота 134, II.
Минихъ, фельдмаршалъ, оберъ-гофмейстеръ 12, II.
— баронъ, дѣйствительный тайный совѣтникъ, директоръ монетныхъ дворовъ; съ 1740—1742 гг. 1, I; 12, I; 23, II; 24, I; 34, I; 139, I.
Михайловъ, Иванъ, монетчикъ С.-Петербургскаго монетнаго двора 174, I.
Мокѣевъ, Иванъ, ассесоръ, минцмейстеръ 7, I; 12, II; 22, II; 50, I; 121, I.
Молчановъ, совѣтникъ Монетной Канцеляріи 140, II;
Монета древняя, найденная въ 1753 г. въ с. Павловскомъ, Лихвинскаго уѣзда 143, I.
— сенатскій указъ объ объявленіи въ сенатѣ о находимыхъ въ землѣ древнихъ монетахъ (1753 г.) 143, I.
Монета турецкая, сенатскій указъ о взиманіи въ таможнѣ при урочищѣ Богатый Колодезь пошлины турецкою золотою и серебряною монетою, со взиманіемъ вмѣсто долей, половины и четверти золотника 109, II.
Монета фальшивая, преслѣдованіе лицъ, попадающихся съ фальшивыми монетами, по указамъ (именной указъ 1742 г.) 4, II.
— сенатскій указъ о невывозѣ изъ-за границы фальшивой россійской монеты 138, II; 139, I.
Монетная Канцелярія, переводъ ея съ Васильевскаго острова на монетный дворъ въ С.-Петербургскую крѣпость 149, II.
— порядокъ сношенія ея съ Коллегіями и Канцеляріями 1, II.
— сенатскій указъ о бытіи ей въ С.-Петербургѣ, Монетной Конторѣ въ Москвѣ и объ упраздненіи Конторы второй Экспедиціи 148, II.
— сенатскій указъ о наблюденіи ей за тѣмъ, чтобы неуказной продажи золотыхъ и серебряныхъ вещей не было (1756 г.) 188, II; 189, I.
— слѣдованіе Монетной Канцеляріи въ Москву 1752 г. 135, II.
Монетная Экспедиція, передача ея въ завѣдываніе бригадиру Яковлеву, за болѣзнію графа П. И. Шувалова (1761 г.) 272, II.
Монетное дѣло, всеподданнѣйшее представленіе барона Миниха о необходимыхъ

реформахъ по монетному дѣлу въ Россіи 139, I, II; 140, I, II; 141, I, II; 142, I, II. 143, I.

Монетное дѣло, письмо И. А. Шлаттера къ барону Черкасову объ оказаніи содѣйствія къ скорѣйшему отпечатанію руководства по монетной части 146, II; 147, I.

— предполагаемое Ив. Шлаттеромъ чтеніе лекцій по монетной части монетчикамъ С.-Петербургскаго монетнаго двора 144, II.

Монетный дворъ, до 1727 г. состояли въ вѣдомствѣ Бергъ-Коллегіи 137, I.

— количество мелкихъ серебряныхъ денегъ, поступившее на монетные дворы съ начала вымѣна этой монеты 22, I.

— опредѣленіе Сената о покупкѣ золота на монетные дворы по 2 р. 60 к.—2 р. 65 к. золотн. 145, I, II; 146, I.

— отсылка отписнаго золота и серебра на монетные дворы для причисленія къ капиталу монетныхъ дворовъ, но не къ суммамъ Канцеляріи Конфискаціи (Высоч. утвержд. опредѣленіе Сената) 5, II; 6, I.

— покупка ими высокопробнаго серебра для передѣла въ монету 22, II; 23, I.

— пріемъ мелкихъ серебряныхъ копѣекъ лишь по 8 октября 1743 года копѣйка за копѣйку, а съ того числа по 16 коп. золотникъ 9, II; 10, I.

— пріемъ на монетные дворы для сплавки серебряныхъ копѣекъ 49, II.

— пріемъ на монетныхъ дворахъ въ Екатеринбургѣ, Нижнемъ, Ярославлѣ, Москвѣ и С.-Петербургѣ мѣдной 16 руб. монеты и перечеканка въ 32 руб. достоинство 263, I.

— сенатскій указъ о пріемѣ Камеръ-Коллегіи 100.000 руб. вновь выпускаемыми копѣйками 8 руб. достоинства, вмѣсто той же суммы, отпущенной изъ Камеръ-Коллегіи серебряною монетою (1756 г.) 175, I, II.

— сплавка на нихъ золота и серебра 216, II; 217, I.

— цѣна, по которой на монетные дворы принималось золото и серебро въ 1759 и 1760 гг. 226, I.

— **Екатеринбургскій**, 1, II; 2, I, II; 3, I, II; 4, I; 24, I, II; 35, I, II; 38, II; 39, I, II; 42, I, II; 43, I; 54, I; 57, II; 58, I, II; 59, I, II; 60, I, II; 61, I, II; 62, I, II; 63, I, II; 64, I, II; 65, I, II; 66, I, II; 67, I; 69, I, II; 70, I, II; 72, I, II; 73, I, II; 74, I, II; 75, I, II; 76, I, II; 77, I, II; 78, I, II; 79, I, II; 80, I, II; 81, I, II; 82, I, II; 84, I, II; 85, II; 87, II; 89, I, II; 90, I, II; 91, I, II; 92, I, II; 93, I, II; 94, I, II; 95, I, II; 96, II; 97, I, II; 98, I, II; 99, I, II; 100, I, II; 101, I, II; 102, II; 103, I, II; 105, I, II; 106, II; 107, I, II; 108, I, II; 109, I; 110, I, II; 112, I, II; 113, I, II; 114, I, II; 115, II; 118, I, II; 119, II; 120, I; 129, I, II; 160, I, II; 161, I, II; 162, I, II; 163, II; 169, I, II; 177, I; 181, I, II; 183, I, II; 199, I, II; 200, II; 219, I; 220, I, II; 223, I, II; 238, I, II; 252 I; 253, I, II; 263, I, II; 264, I, II.

— возможный здѣсь ежегодный размѣръ выдѣлки мѣдной монеты 93, I, II.

— возобновленіе пострадавшихъ здѣсь отъ пожара въ 1759 г. фабрикъ 223, I, II.

— выдѣлка здѣсь денежекъ и полушекъ (сенатскій указъ 1747 г.) 57, II; 58, I, II; 59, I.

Монетный дворъ Екатеринбургскій, выдѣлка здѣсь съ 1745 г. денежекъ и полушекъ и присылка съ этою цѣлью инструментовъ и мастеровъ изъ Монетной Канцеляріи 39, I, II.

— вѣдомость о наличномъ числѣ чиновъ въ 1748 г. при Екатеринбургскомъ дворѣ 100, II.

— дешевизна выдѣлки здѣсь мѣдной монеты въ сравненіи съ Москвою 35, II.

— завѣдываніе монетнымъ дворомъ по прежнему Ильею Шагинымъ, впредь до полученія предписанія изъ Монетной Канцеляріи 101, II; 102, I.

— задѣльная плата за выдѣлку здѣсь въ 1748 и 1749 гг. денежекъ и полушекъ 175, I, II.

— инструкція, данная полковнику Венду относительно выдѣлки здѣсь мѣдной монеты 72, I, II; 75.

— инструкція управляющему дворомъ Венду и минцпробиреру Шагину при выдѣлкѣ здѣсь съ 1747 г. мѣдной монеты 72, I, II; 73, I, II; 74, I, II; 75, I, II; 76, I.

— выдѣлка здѣсь съ 1746 г. денежныхъ и полушечныхъ кружковъ 43, I.

— количество вытисненныхъ здѣсь въ 1748—1749 гг. денежекъ и полушекъ и стоимость ихъ выдѣлки 129, II; 130, I, II; 131; 132.

— количество гладкихъ кружковъ, приготовлявшееся здѣсь въ 1749 г. 101, II.

— монетчики, присланные сюда изъ Москвы въ 1747 г. 72, II; 73, I.

— мѣры, принятыя для усиленія здѣсь выдѣлки денежекъ и полушекъ 93, II; 94, I, II; 95, I, II.

— назначеніе коллежскаго ассесора Михаила Нетесова управителемъ двора на мѣсто подполковника Угримова 107, II.

— назначеніе сюда въ 1749 г. минцмейстеромъ Ивана Прокофьева 102, II.

— назначеніе управителемъ его Алексѣя Всеволожскаго 84, II.

— назначеніе управителемъ его подполковника Угримова 90, II; 91, I.

— невозможность удѣлить съ Московскаго двора 5 рѣзчиковъ для Екатеринбургскаго передѣла 106, II.

— необходимость увеличенія числа рабочихъ и расширенія фабрикъ для ускоренія выдѣлки монеты въ 1749 г. 100, I.

— окладное жалованье старостамъ и монетчикамъ Екатеринбургскаго двора, опредѣленное въ 1747 г. 161, II; 162, I.

— окончаніе въ октябрѣ мѣсяцѣ 1751 г. выдѣлки 1 мил. денежекъ и полушекъ, и сокращеніе въ виду сего числа печатныхъ становъ 113, I, II; 114, I, II.

— описаніе денежнаго двора и его строеній 98, I, II; 99, I, II; 100, I.

— описаніе монетнаго двора и фабрикъ, принятыхъ отъ Ильи Шагина минцпробиреромъ Иваномъ Прокофьевымъ 96, II; 97, I, II; 98, I, II; 99, I, II; 100, I.

— описаніе плавильни 97, II; 98, I.

— описаніе прорѣзной фабрики 97, II.

— описаніе расковочныхъ фабрикъ 97, I, II.

— опись фабрикамъ и монетнаго двора принятымъ минцпробиреромъ Иваномъ Прокофьевымъ отъ Ильи Шагина 96, II.

— открытіе здѣсь передѣла денежекъ и полушекъ съ 27 января 1748 г. 89, I, II.

— отливка монетныхъ становъ и увеличеніе числа рабочихъ по случаю учрежденія здѣсь денежнаго передѣла 82, I, II; 83, I.

Монетный дворъ Екатеринбургскій, отправленіе мастеровыхъ и монетныхъ инструментовъ въ Москву, по окончаніи въ 1751 г. выдѣлки 1 мил. денежекъ и полушекъ въ Екатеринбургѣ 113, I, II; 114, I, II.

— отправленіе отсюда, за прекращеніемъ съ 1752 г. чеканки мѣдной монеты, минцпробирера Прокофьева въ Москву 118, I, II;

— отправленіе сюда изъ Москвы минцпробирера Шагина съ мастеровыми и инструментами для выдѣлки здѣсь мѣдной монеты (1747 г.) 66, II; 72, I.

— отпускъ на содержаніе Сибирскихъ заводовъ денегъ изъ губерній Казанской, Пермской и Вятской, за прекращеніемъ съ 1752 г. чеканки въ Екатеринбургѣ мѣдныхъ денегъ 114, II; 115, I, II.

— отсылка отсюда обратно въ Москву монетчиковъ и монетныхъ инструментовъ, за прекращеніемъ здѣсь выдѣлки мѣдной монеты съ 1751 г. 119, II; 120, I.

— плата за выдѣлку мѣдной монеты въ Екатеринбургѣ въ 1735 и 1743—1749 гг. 42, I, II.

— перечеканка здѣсь 16 рубл. монеты въ 12 рублевую 237, II.

— перечеканка и тисненіе здѣсь вновь 16 руб. мѣдной монеты 199, II.

— пополненіе Бергъ-Коллегіею числа рабочихъ Екатеринбургскаго монетнаго двора 162, II.

— пополненіе здѣсь числа рабочихъ (1756 г.) 181, I, II.

— посылка отсюда денежныхъ и полушечныхъ кружковъ и монетныхъ инструментовъ въ Москву 1, II; 2, I, II; 3, I, II; 4, I.

— прибытіе сюда изъ Москвы для денежнаго дѣла минцпробирера Шагина съ монетчиками и инструментами 81, I, II. приготовленіе здѣсь въ 1744 г. мѣдныхъ монетныхъ кружковъ 24, II.

— приготовленіе здѣсь мѣдныхъ печатокъ для учета матеріаловъ (1749 г.) 102, I.

— приготовленіе здѣсь снова съ 1750 года гладкихъ кружковъ для Москвы 107, I, II.

— присылка сюда инструментовъ и опредѣленіе задѣльной платы здѣшнимъ мастеровымъ 86, I, II.

— присылка сюда изъ Москвы 15 человѣкъ монетчиковъ для передѣла копѣекъ 8 руб. изъ пуда достоинства 162, II.

— присылка сюда изъ Москвы вмѣстѣ съ минцмейстеромъ Прокофьевымъ учениковъ рѣзнаго дѣла 102, II.

— пріемъ инструментовъ и мастеровыхъ, прибывшихъ сюда съ Шагинымъ (1747 г.) 83, I, II.

— произведенная здѣсь проба перечеканки грошевиковъ въ копѣйки 8 руб. достоинства 163, II.

— размѣры задѣльной платы за различныя работы при выдѣлкѣ здѣсь въ 1735 и 1745 гг. мѣдной монеты 54, I, II.

— рапортъ Нетесова объ отправленіи въ Москву рабочихъ и инструментовъ за окончаніемъ въ Іюлѣ чеканки 1 мил. денежекъ и полушекъ 195, II.

— рапортъ полковника Угримова въ Сенатъ о необходимости установленія здѣсь добавочныхъ горна и расковочнаго молота 102, II; 103, I, II.

— свѣдѣнія о стоимости построекъ, возведенныхъ здѣсь въ разное время 121, II.

Монетный дворъ Екатеринбургскій, списокъ монетчиковъ, отправленныхъ въ Москву за окончаніемъ въ Екатеринбургѣ передѣла 1 мил. денежекъ и полушекъ (1751 г.) 116, I.
— списокъ монетчиковъ, присланныхъ сюда въ 1747 г. изъ Москвы для выдѣлки денежекъ и полушекъ 74, 75, I; 81, II.
— управленіе имъ канцеляріею Главнаго Правленія заводовъ, за смертью Венда 82, I.
— установленіе здѣсь размѣровъ угара и потерь при выдѣлкѣ мѣдной монеты въ 1747 г. 62, I,
— учрежденіе здѣсь съ 1747 г. денежнаго передѣла и посылка сюда для этой цѣли минцмейстера Ильи Шагина 62, II; 63, I, II; 64, I; 76, I, II; 77, I, II; 78, I.
— чеканка здѣсь денежекъ и полушекъ безъ буквъ монетнаго двора (1748 г.) 92, II; 93, I.
— число монетчиковъ и становъ, отправленныхъ сюда въ 1736 г. изъ Москвы и затѣмъ присланныхъ обратно, по окончаніи передѣла 77, I.
— число печатныхъ и гуртильныхъ становъ, посланныхъ сюда изъ Москвы, для усиленной чеканки денежекъ и полушекъ (1747 г.) 72, II.
— **за Неглинною** въ Москвѣ 68, I; 87, II; 88, I, II; 89, I.
— **Кадашевскій**, въ Москвѣ продажа серебряныхъ соровъ съ него монетчику Борису Федорову (1752 г.) 135, II; 136, I.
— **Каменный**, чеканка здѣсь съ 1750 г. денежекъ и полушекъ изъ кружковъ, присылаемыхъ изъ Екатеринбурга 107, I.
— **Китайскій**, въ Москвѣ 36, I; 51, I; 68, I; 89, I.
— о чеканкѣ здѣсь кружковъ, присылаемыхъ изъ Сибири 51, I.
— предположеніе чеканить на немъ мѣдные кружки, привозимые изъ Екатеринбурга 36, I.
— **Московскій**, 5, I, II; 6, II; 7, I; 23, I, II; 24, I, II; 27, I, II; 28, I, II; 31, I, II; 32, II; 33, I, II; 34, I; 35, I, II; 39, I, II; 43, I; 48, II; 51, I; 52, I; 54, II; 57, I; 58, I, II; 61, II; 62, I; 63, I, II; 66, I, II; 68, I, II; 69, I, II; 70, I, II; 71, I, II; 72, I; 73, I; 74, I, II; 75, I, II; 76, I, II; 77, I, II; 78, I, II; 79, I, II; 80, I, II; 81, II; 85 II; 86, I, II; 91, I, II; 92, II; 93, I; 100, II; 101, I; 106, II; 107, I, II; 116, II; 117, I, II; 118, I, II; 120, I, II; 121, I, II; 122, I; 123, II; 131, I, II; 134, I, II; 135, I, II; 136, I; 137, I, II; 138, I; 146 I; 156, I; 160, I, II; 161, I, II; 164, I, II; 166, II; 167 I, II; 168, I, II; 174, I, II; 177, I; 178, II; 179, I, II; 186, I; 188, I, II; 189, I, II; 190, I, II; 191, I, II; 192, I; 193, II; 194, I, II; 196, I, II; 199, II; 200, I, II, 204, II; 205, I; 206, I; 217, I; 219, I; 220, I, II; 229, II, 230, I, 238, I, II; 254, II; 263, I, II; 264, I, II; 269, I; 272.
— возвращеніе сюда въ 1749 г. минцпробирера Ильи Шагина, завѣдывавшаго мѣднымъ передѣломъ въ Екатеринбургѣ 102, II.
— выдѣлка здѣсь денежекъ и полушекъ изъ кружковъ, присылаемыхъ изъ Екатеринбурга 57, II.
— выдѣлка здѣсь полуполтинъ и гривенниковъ изъ серебряныхъ копѣекъ (1747 г.) 67, I, II.

Монетный дворъ Московскій, выдѣлка серебряной монеты исключительно здѣсь (Высочайше утвержденный докладъ Сената 1742 г.), 5, I.
— додѣланіе здѣсь въ 1747 г. 1 мил. денежекъ и полушекъ, назначеннаго къ выдѣлкѣ въ 1744 г. 87, II; 88, I, II; 89, I.
— допущеніе пробирнаго ученика Егора Иванова къ исправленію здѣсь должности минцмейстера и назначеніе Козмина вардейномъ Московскаго двора (1752 г.) 120, I, II; 121, I.
— задѣльная плата въ 1747 г. за выдѣлку здѣсь пуда денежекъ и полушекъ 86, II.
— задѣльная плата въ 1709 — 1731 гг. за выдѣлку червонныхъ и медалей 137, II.
— задѣльная плата въ 1736— 1739 гг. за передѣлъ пуда денежекъ и полушекъ 86, II.
— задѣльная плата за плащенье, гурченье, обрѣзку и чеканку здѣсь денежекъ и полушекъ въ 1731—1747 гг. 161, I, II.
— исполненіе здѣсь обязанности вардейна ученикомъ Филиппомъ Григорьевымъ въ 1742 и 1743 гг. 120, I.
— количество золота и серебра, поступившее на монетный дворъ и сплавленное здѣсь съ 1749 по 1757 г. 117, I.
— количество золотой монеты, изготовленное здѣсь съ 1742—1758 г. 272.
— количество монетъ, приготовленное здѣсь съ портретомъ Іоанна III 27, II.
— количество мѣди и кружковъ, передѣланныхъ въ Москвѣ въ денежки и полушки въ 1744—1747 г. 61, II; 62, I.
— количество сереб. монеты съ портретомъ Іоанна III, приготовленное здѣсь 54, I.
— минцпробиреры, минцмейстера и ученики, бывшіе здѣсь въ 1752 г. 132, I, II.
— начало выдѣлки здѣсь мѣдной монеты въ 1745 г. 32, II; 33, I, II; 34, I.
— необходимость поправить его и сдѣлать здѣсь новыя пристройки (1754 г.) 144, I.
— необходимость приготовленія здѣсь гривенниковъ и полуполтинъ 65, I, II.
— новопостроенный, противъ денежнаго двора на Неглинной, окончательно достроенъ около 20 Мая 1744, съ какого времени здѣсь и начался передѣлъ денежекъ и полушекъ 33, II.
— нужда въ рѣзчикахъ въ виду предполагаемой выдѣлки ливонезовъ 188, I.
— отдѣленіе здѣсь лигатуры изъ червонцевъ чрезъ антимоній 168, II.
— открытіе здѣсь съ 21 сент. 1747 г. новаго 1000 п. передѣла гривенниковъ и полуполтинъ 80, II.
— отправленіе въ Москву штемпельнаго мастера Реннера съ учениками, Голиковымъ и Шмидеромъ 193, II; 194 I.
— отправленіе въ 1749 г. въ Екатеринбургъ минцпробирера Прокофьева, мастеровъ и инструментовъ 102, II.
— отправленіе мастеровъ и инструментовъ въ Екатеринбургъ для выдѣлки денежекъ и полушекъ 39, II.
— отправленіе въ 1747 г. рѣзчиковъ и минцмейстера въ Екатеринбургъ для учрежденнаго тамъ мѣднаго передѣла 63, II; 64, I; 76, II.
— отправленіе въ 1747 г. становъ въ Екатеринбургъ 77, II.
— отправленіе въ Екатеринбургъ монетчиковъ и становъ 78, II; 79, I.

Монетный дворъ Московскій, отправленіе минцпробирера Шагина съ инструментами и мастеровыми въ Екатеринбургъ для выдѣлки тамъ мѣдной монеты 66, I.
— отпускъ золота и серебра фабрикантамъ, по ихъ требованію, за установленную цѣну (сенатскій указъ 1752 г.) 134, II.
— отпускъ съ монетнаго для фабрики сусальнаго серебра и золота компаніи купцовъ столько металла, сколько потребуется 143, II;
— отсутствіе здѣсь монетныхъ передѣловъ, вслѣдствіе неимѣнія золота и серебра 229, II.
— отсылка отсюда мѣди на заводы графа А. И. Шувалова для выдѣлки копѣечныхъ кружковъ 166, II.
— передѣлъ гладкихъ кружковъ въ денежки и полушки лишь до опредѣленнаго къ выдѣлкѣ 1 мил. рублей и прекращеніе затѣмъ выдѣлки ихъ въ Москвѣ (1747 г.) 58, I, II; 59, I, II.
— передѣлъ здѣсь въ 1747 г. остальнаго количества въ счетъ 1 мил. рублей, назначеннаго къ выдѣлкѣ въ 1744 г., и прекращеніе затѣмъ чеканки мѣдной монеты 63, II, 64, I; 76, I, II.
— передѣлы золотыхъ 10, 5, 2 р. и 50 к. монетъ, производившіеся здѣсь въ 1756 и 1757 гг. 220.
— перечеканка копѣекъ изъ пятаковъ не была еще начата здѣсь съ октября 1756 г. 188, I.
— плата, назначенная за выдѣлку здѣсь въ 1747 г. гривенниковъ и полуполтинъ 64, II.
— постройка деревяннаго амбара у конной машины для дѣла золотыхъ монетъ 135, I.
— посылка отсюда четырехъ гуртильныхъ и печатныхъ становъ въ Екатеринбургъ 73, I; 75, II.
— посылка сюда мастера съ моделью печи Шлаттера для выплавки здѣсь изъ соровъ серебра 190, II; 191, I.
— посылка сюда серебра и излишнихъ монетчиковъ изъ Петербурга на то время, пока въ крѣпости будетъ ремонтироваться монетный дворъ 31, I.
— предписаніе о присылкѣ рапорта, сколько отсюда отправлено мѣди на заводы А. И. Шувалова для выдѣлки копѣечныхъ кружковъ 180, I, II.
— предположеніе перечеканивать здѣсь 16 рубл. монету въ 32 рубл. достоинство 237, II.
— предположеніе чеканить здѣсь польскую монету 206, I.
— предположеніе Шлаттера выдѣлывать здѣсь мелкую польскую монету 230, I.
— прекращеніе выдѣлки здѣсь золотыхъ полтинъ 178, II; 179, I.
— прекращеніе выдѣлки здѣсь имперіаловъ и полуимперіаловъ 179, II.
— прекращеніе выдѣлки ихъ въ Москвѣ послѣ окончанія передѣла ихъ въ размѣрѣ 1 мил. рублей 69, I.
— прекращеніе здѣсь выдѣлки мѣдной монеты по окончаніи чеканки 1 мил. руб., назначеннаго въ 1744 г. (1747 г.) 76, I, II.
— прекращеніе здѣсь съ 6 октября 1755 г. передѣла мѣдныхъ денегъ 164, I.
— приготовленіе въ 1743 г. червонцевъ съ гербомъ и портретомъ Императрицы 6, II.
— приготовленіе въ 1747 г. 500 червонцевъ 93 пр. съ портретомъ Императрицы 64, II.

Монетный дворъ Московскій, приготовленіе въ 1756 г. золотыхъ полтинъ и рублей 168, I.

— приготовленіе въ 1758 г. 1000 имперіаловъ и 2000 полуимперіаловъ и присылка ихъ въ С.-Петербургъ 217, I.

— приготовленіе здѣсь ливоэстонской монеты 186, I.

— присылка отсюда въ С.-Петербургъ гладкихъ имперіальныхъ и полуимперіальныхъ кружковъ для тисненія 165, I.

— присылка отсюда въ С.-Петербургъ имперіаловъ и полуимперіаловъ 192, II.

— присылка отсюда обрѣзныхъ и печатныхъ становъ для Сестрорѣцкихъ заводовъ 200, I.

— присылка сюда изъ С.-Петербурга золота надлежащей пробы для приготовленія имперіальныхъ и полуимперіальныхъ кружковъ 167, II.

— присылка изъ С.-Петербурга штемпелей для ливоэстонской монеты 189, II; 190, I.

— присылка сюда изъ С.-Петербурга штемпелей, рублей и двухрублевиковъ, вырѣзанныхъ Шкоттомъ (1756 г.) 192, I.

— присылка сюда обратно мастеровыхъ и инструментовъ, за прекращеніемъ въ 1751 г. выдѣлки мѣдной монеты въ Екатеринбургѣ 120, I.

— пріемъ здѣсь серебряныхъ мелкихъ денегъ на обмѣнъ по 19 к. за золотникъ чистаго (1757 г. сенатскій указъ) 204, II.

— пріемъ здѣсь съ 9 іюня 1756 г. серебряныхъ копѣекъ безденежно 176, I.

— производство здѣсь въ 1749 г. серебрянаго передѣла пробирнымъ ученикомъ Михаиломъ Бобровщиковымъ 121, I.

— противъ денежнаго двора на Неглинной 33, I.

— сенатскій указъ объ установленіи здѣсь за выдѣлку червонныхъ и медалей такой же задѣльной платы, какъ и въ С.-Петербургѣ 137, I, II; 138, I.

— сдѣланіе пристроекъ къ монетному двору и установка новыхъ становъ для усиленнаго передѣла гривенниковъ и полуполтинъ 71, II, 72, I.

— сенатскій указъ о додѣланіи здѣсь 1 мил. рублей, назначеннаго къ выдѣлкѣ въ 1744 г. 85, II; 86, I.

— сенатскій указъ о дѣланіи копѣекъ въ Москвѣ на Яузской мельницѣ (1755 г.) 150, I.

— сенатскій указъ о скорѣйшемъ передѣлѣ здѣсь полуполтинъ и гривенниковъ изъ серебряныхъ копѣекъ (1747 г.) 57, II; 59, I; 64, II.

— скорѣйшее окончаніе выдѣлки здѣсь 1 мил. руб. денежекъ и полушекъ, назначеннаго къ выдѣлкѣ въ 1744 г. 60, I; 64, I; 76, I, II.

— списокъ монетчиковъ, присланныхъ въ 1747 г. отсюда въ Екатеринбургъ для выдѣлки мѣдной монеты 74, 75, I; 81, II.

— тисненіе здѣсь съ 1746 г. гладкихъ кружковъ, привозимыхъ изъ Екатеринбурга 43, I.

— усиленная выдѣлка здѣсь полуполтинъ и гривенниковъ изъ серебряныхъ копѣекъ (1747 г.) 58, II; 59, I.

— условія пріема здѣсь монеты съ портретомъ Іоанна III 28, I, II.

— установленіе задѣльной платы за выдѣлку червонцевъ и рублевиковъ 220, I, II.

Монетный дворъ Московскій, чеканка въ 1752 г. денежекъ и полушекъ изъ гладкихъ кружковъ, присланныхъ изъ Екатеринбурга 101, I; 118, II.

— чеканка золотыхъ рублей и двухрублевиковъ надлежащимъ штемпелемъ 179, II.

— чеканка и перечеканка здѣсь мѣдной 10 рубл. монеты, а также тисненіе кружковъ, приготовляемыхъ на заводахъ гр. А. М. Шувалова 199, II.

— чеканка 5 и 10 рубл. золотой монеты 164, II.

чеканка 50 т. рублей имперіаловъ и полуимперіаловъ (1756 г.) 164, II; 165, I.

— число монетчиковъ и становъ, отправленныхъ въ 1736 г. въ Екатеринбургъ 77, I.

— **на Неглинной** (въ Москвѣ) 26, I; 36, II; 40 I, II; 191, I.

— доставленіе сюда кузнецовъ изъ Артиллерійской Конторы въ виду усиленной дѣятельности этого двора 40, II.

— необходимость пристройки новыхъ зданій въ виду усиленія здѣсь работъ 40, II.

— оконченъ постройкою 20 мая 1745 г., чеканка мѣдной монеты начата въ іюлѣ того же года 40, I.

— опредѣленіе Сената о чеканкѣ здѣсь денежекъ и полушекъ (1744 г.) 36, II.

— противъ монетнаго двора 36, II.

— **Нижегородскій** 237, II; 263, I, II; 264, I, II.

— предположеніе перечеканивать здѣсь 16 рублевую монету въ 32 руб. достоинство 237, II.

— **С.-Петербургскій** 5, I, II; 23, II; 27, II; 28, I, II; 31, I, II; 48, II; 54, II; 55, I; 57, I; 64, I, II; 69, II; 84, II; 85, I, II; 86, I, II; 87, I, II; 88, I, II; 96, I, II; 104, II; 118, I; 121, II; 122, I; 124, I; 137, I, II; 138, I; 146, I; 155, II; 156, I, II; 160, I, II; 161, I, II; 167, I, II; 173, I, II; 175, 177, I, II; 179, I, II; 183, I, II; 186, I; 188, I, II; 190, II; 191, I, II; 192, I; 193, II; 197, I; 199, II, 200, I, II; 204, II; 205, I; 206, I, 219, I; 220, I; 227, II; 228, I; 231, II; 238, I, II; 254, II; 263, I, II; 264, I, II; 269, I, II; 271, I, II.

— задѣльная плата за выдѣлку здѣсь пуда серебряной крупной монеты до 1747 г. 86, II.

— задѣльная плата за выдѣлку здѣсь пуда серебряной монеты 161, II.

— количество монетъ, приготовленное здѣсь съ портретомъ Іоанна III 27, II.

— количество серебряной монеты, приготовленное здѣсь съ 1742 по 1745 г. 27, II; 28, I.

— количество серебряной монеты съ портретомъ Іоанна III, приготовленное здѣсь 54, II; 55, I.

— кормовыя деньги, выдававшіяся здѣсь при серебрянныхъ передѣлахъ во время неработы 137, I, II.

— невозможность выдѣлки здѣсь полуполтинъ и гривенниковъ за тѣснотою помѣщенія 67, II; 68, I; 69, II.

— невозможность за тѣснотою монетнаго двора приступить здѣсь къ передѣлу серебряныхъ копѣекъ въ гривенники и полуполтины 64, II.

— необходимость возведенія новыхъ зданій для С.-Петербургскаго монетнаго двора 227, II; 228, I.

— необходимость, въ виду тѣсноты двора, отвести подъ передѣлъ мѣдной монеты крѣпостной бастіонъ, который подъ флагомъ 238, II.

Монетный дворъ С.-Петербургскій, необходимость расширенія его путемъ отвода одного бастіона для монетнаго передѣла 264, II.

— необходимость сдѣлать поправки и пристройки въ С.-Петербургскомъ монетномъ дворѣ или выстроить новый въ Нарышкинскомъ бастіонѣ 146, I.

— опредѣленіе сюда медальеромъ Веніамина Шкотта 96, I, II.

— освидѣтельствованіе здѣсь подлинности россійскихъ монетъ, привозимыхъ изъ-за границы въ Россію 104, II.

— плата за гурченіе и тисненіе здѣсь копѣечныхъ кружковъ, приготовляемыхъ на заводахъ гр. А. И. Шувалова 167, I.

— помѣщеніе Монетной Канцеляріи въ С.-Петербургской крѣпости при монетномъ дворѣ (1754 г.) 149, II.

— построеніе въ крѣпости лабораторіи для сплавки золота и серебра 41, I, II.

— постройка здѣсь вѣтряной мельницы въ виду приготовленія серебряныхъ пятачковъ 156, I, II.

— постройка здѣсь вѣтряной мельницы по проекту архитектора Фростенберга 197, I.

— посылка отсюда монетчиковъ на Сестрорѣцкіе заводы (1756 г.) 188, II.

— предположеніе перечеканивать здѣсь 16 рублевую монету въ 32 рубл. достоинство 237, II.

— прекращеніе выдѣлки здѣсь серебряной монеты (Высоч. утвержд. докладъ Сената 1742 г.) 5, I.

— приглашеніе сюда медальера Шкотта 84, II; 85, I, II.

— приготовленіе здѣсь золотыхъ рублей и двухрублевиковъ 179, I.

— приготовленіе серебряной монеты по прежнему въ С.-Петербургѣ (сенатскій указъ 1842 г.) 5, I, II.

— примѣненный здѣсь Шлаттеромъ способъ выплавки серебра изъ соровъ 191, I, II; 192, I.

— присылка для передѣла рублей съ портретомъ Анны Іоанновны, россійскимъ гербомъ и буквою F 231. I, II.

— присылка нерчинск. золота и серебра для передѣла въ монету 173, II.

— пріемъ золотыхъ монетъ, отчеканенныхъ въ Москвѣ 193, II.

— пріемъ серебряныхъ мелкихъ денегъ на обмѣнъ по 19 к. за золотникъ чистаго, не опредѣляя сроку (сенатскій указъ 1757 г.) 204, II; 205, I.

— пріемъ съ 9 іюня 1756 г. серебряныхъ копѣекъ безденежно 176, I.

— производившіеся опыты выплавки изъ соровъ серебра по способу, указанному И. Шлаттеромъ 190, II.

— расходы по чеканкѣ здѣсь въ 1756 г. 4.000 имперіальныхъ и 2.000 полуимперіальныхъ кружковъ, присланныхъ изъ Москвы 174, 175.

— ремонтъ въ крѣпости палатъ, въ коихъ производился денежный передѣлъ 31, I, II.

— справка, по какому указу построена мучная мельница на бастіонѣ, гдѣ въ 1756 г. производилось монетное дѣло 177, II; 178, I.

— тисненіе 10 и 5 рубл. золотыхъ кружковъ, присылаемыхъ изъ Москвы 164, II.

Монетный дворъ С.-Петербургскій, указъ изъ кабинета Е. В. о пробованіи здѣсь нерчинскаго серебра 124, I.

— ускореніе передѣла здѣсь и въ Москвѣ полтинъ и гривенниковъ изъ серебряныхъ копѣекъ 57, I.

— условія пріема здѣсь монетъ съ портретомъ Іоанна III 28, I, II.

— чеканка здѣсь серебряныхъ пятачковъ 155, II.

— **Ярославскій,** 237, II; 263, I, II; 264, I, II.

— предположеніе перечеканивать здѣсь 16 рубл. монету въ 32 рубл. достоинство 237, II.

— задѣльная плата за выдѣлку ея въ Екатеринбургѣ въ 1735, 1743 и 1744 гг. 42, I, II.

— **Яузскій,** въ Москвѣ 35, II; 36 I.

Мощалкинъ, Данила, минцпробиреръ Московскаго монетнаго двора 133, I, II; 134, I; 168, II; 179, I.

Мусинъ-Пушкинъ, Платонъ, графъ, директоръ Канцеляріи Конфискаціи 5, II.

Мѣдная монета, безопасность легковѣсной монеты 235, II; 236, I.

— возраженіе генералъ-прокурора противъ проекта графа П. И. Шувалова о выпускѣ въ обращеніе 32 рубл. монеты 256, I, II; 257, I, II; 258, I, II.

— выдача ея изъ Главнаго Коммисаріата взамѣнъ присылаемой туда изъ всѣхъ присутственныхъ мѣстъ серебряной монеты 220, II; 221, I.

— выдача 16 рубл. мѣдной монеты надежнымъ екатеринбургскимъ заводчикамъ на векселя по полупроценту въ мѣсяцъ (сенатскій указъ 1757 г.) 212, II; 213, I.

— выдѣлка въ Екатеринбургѣ денежныхъ и полушечныхъ кружковъ и присылка ихъ въ Москву для чеканки 43, I.

— выдѣлка денежныхъ и полушечныхъ кружковъ на Екатеринбургскомъ монетномъ дворѣ въ 1744 г. 24, II.

— вымѣнъ 32 рубл. монеты иностраннымъ серебромъ, имѣющимъ поступить отъ заемщиковъ въ уплату занятыхъ ими 6 милл. рубл. мѣдной монеты 267, I.

— Высочайше одобренное 17 марта 1757 г. предложеніе графа Шувалова о выпускѣ 16 рубл. монеты 253, I.

— Высочайшее утвержденіе 5 копѣечниковъ 16 рублеваго въ пудѣ достоинства 211, I.

— вѣдомость, въ какихъ сортахъ должно выпустить 12,5 милл. 16 рубл. мѣдной монеты, какіе сорта и поскольку слѣдуетъ уменьшать чрезъ 15 лѣтъ, чтобы довести общее количество до 7.397.910 р. 203, II; 204, I.

— вѣдомость о вымѣнѣ мѣдныхъ мелкихъ денегъ 1704—1727 гг. 154, I.

— вѣдомость о задѣльной платѣ при выдѣлкѣ денежныхъ и полушечныхъ кружковъ въ Екатеринбургѣ въ 1746 г. 42, 43, I.

— вѣдомость о количествѣ мѣдной 16 руб. монеты, имѣющемся на лицо на монетныхъ дворахъ къ 17 февраля 1758 г. и о тѣхъ мѣстахъ, куда подлежитъ отпускомъ эта монета 216, I, II.

— вѣдомость о количествѣ 16 рубл. монеты, подлежащемъ развозу по городамъ 210, I, II.

— дозволеніе ѣдущимъ за границу вывозить съ собою лишь мѣдныя россійскія и иностранныя деньги (1744 г.) 25, II.

Мѣдная монета, доставленіе въ Монетную Экспедицію свѣдѣнія, сколько и откуда будетъ доставлено артиллерійской мѣди для передѣла въ деньги 227, I, II.

— журналъ собранія сената о предполагаемомъ представленіи графомъ Шуваловымъ дополнительныхъ свѣдѣній къ представленнымъ имъ проектамъ относительно выпуска 32 руб. монеты и затѣмъ изъятія ея изъ обращенія 248, I.

— журналъ собранія сената относительно новаго проекта графа Шувалова о мѣдной 32 рубл. монетѣ и способахъ погашенія ея (1761 г.) 252, I, II; 253, I, II; 254, I, II; 255, I, II; 256, I.

— задѣльная плата, опредѣленная въ 1742 г. рабочимъ за выдѣлку мѣдной монеты въ Екатеринбургѣ (протоколъ Канцеляріи Правленія заводовъ 1742 г.) 105, I, II.

— заключеніе сената о дѣйствительности мѣръ, предлагаемыхъ для пониженія нарицательной цѣны мѣдной монеты 18, II; 19, I, II; 20, I, II; 21, I, II; 22, I.

— замѣна легковѣсной монеты банковыми билетами, предлагаемыми генералъ-прокуроромъ, вредна и разорительна для государства 262, I, II.

— запрещеніе ввоза ея въ Россію, а равно вывоза за границу золота и серебра (сенатскій указъ 1744 г.) 14, I.

— запрещеніе ввоза ея въ Россію и вывоза за границу золота и серебра въ какомъ бы то ни было видѣ (именной указъ 1744 г.) 10, I, II; 11, I, II; 12, I, II; 13, I, II; 14, I.

— запрещеніе ввоза таковой изъ-за границы въ Россію 27, I; 41, II; 42, I.

— запрещеніе ввоза ея въ Россію изъ Швеціи и Финляндіи (1744 г.) 25, I.

— именной указъ о выдачѣ ея желающимъ въ Екатеринбургѣ съ обязательствомъ уплатить въ С.-Петербургѣ одну треть серебряною монетою, а двѣ трети мѣдною (1759 г.) 221, I, II.

— именной указъ о дѣланіи пятикопѣечниковъ по 16 руб. изъ пуда 214, II.

— именной указъ о новомъ передѣлѣ мѣдныхъ денегъ (1757 г.) 197, II; 198, I, II; 199, I.

— количество артиллерійской мѣди, отправленное въ 1756 г. на заводы графа А. И. Шувалова для передѣла въ монетные кружки 228, II; 229, I.

— количество ея, выпущенное съ 1700 г. 197, II.

— количество ея, изготовленное въ 1704—1718 гг. 154, I.

— количество монетныхъ кружковъ, приготовляемыхъ въ сутки на Екатеринбургскомъ монетномъ дворѣ (1749 г.) 101, II.

— количество серебра, имѣющаго вступить въ казну послѣ возврата заемщиками чрезъ 16 лѣтъ 6 мил. руб. мѣдной монеты иностраннымъ и россійскимъ серебромъ 266, II.

— мѣдная 32 рубл. монета, по мнѣнію генералъ-прокурора, повлечетъ за собою вывозъ серебряной и золотой монеты за границу 256, II.

— мѣры, принятыя Канцеляріею Главнаго заводовъ правленія, для усиленія выдѣлки ихъ въ Екатеринбургѣ 93, II; 94, I, II; 95; I, II.

— недостатокъ мелкой монеты въ Сибири 36, II; 37, I, II.

Мѣдная монета, недостатокъ ихъ въ Сибири 38, II; 39, I, II.

— необходимость поискать помимо легковѣсной монеты способы къ наполненію казны (мнѣніе генералъ-прокурора) 257, II.

— необходимость, по мнѣнію гр. Шувалова, установленія 32 рубл. монеты, не взирая на возраженія противъ нея, приведенныя генералъ-прокуроромъ 258, II; 259, I, II; 260, I, II; 261, I, II; 262, I, II; 263, I, II; 264, I, II; 265, I, II; 266, I, II; 267, I, II; 268, I, II; 269, I.

— необходимость присылки денежекъ и полушекъ на 100.000 руб., въ виду недостатка размѣнной монеты въ Сибири 46, I.

— непропускъ ея изъ-за границы въ Россію 27, I.

— непропускъ россійскихъ мѣдныхъ денегъ изъ Швеціи въ Россію 32, II.

— обращеніе 12 мил. руб. 16 рубл. въ пудѣ монеты въ 32 рубл. достоинство 253, II.

— опасенія за привозъ легковѣсной 32 рубл. монеты изъ-за границы, по мнѣнію гр. П. И. Шувалова, лишены всякаго основанія 259, II; 260, I.

— опредѣленіе на монетные дворы въ С.-Петербургъ, Москву, Екатеринбургъ, Нижній и Ярославль генераловъ, штабъ- и оберъ-офицеровъ для пріема и перепечатки 16 рубл. монетъ въ 32 рубл. 263, I, II.

— отсылка въ 1756 г. негодныхъ орудій на заводы гр. А. И. Шувалова для передѣла въ денежные кружки 228, II.

— передѣлъ ея въ 1756 г. въ Москвѣ на заводахъ А. И. Шувалова, въ Сибири на Екатеринбургскихъ заводахъ и въ С.-Петербургѣ на Сестрорѣцкихъ 183, I.

— передѣлъ 5.000 п. мѣди и 6.342 п. 16 ф. мѣдныхъ кружковъ въ монету на Моск. монетномъ дворѣ (1744 г.) 24, I, II.

— перепечатаніе 16 рубл. монеты въ 32 рубл. достоинство и порядокъ производства вымѣна 16 рубл. монеты 237, II; 238, I, II; 239, I.

— перепечатаніе 16 мил. руб. 16 рубл. въ пудѣ монеты въ 32 рубл. достоинство весьма полезный способъ обогатить казну, не облагая народъ 232, II.

— перечеканка 16 рубл. въ 32 рубл. будетъ произведена съ тою конечною цѣлью, чтобы впослѣдствіи замѣнить мѣдную монету серебряною 235, I, II.

— по вымѣнѣ 32 рубл. монеты на серебро, монета должна быть сплавлена и продана желающимъ по цѣнѣ металла 267, I, II.

— погашеніе 15 милл. легковѣсной (32 рубл.) монеты путемъ раздачи взаймы на 16 лѣтъ 6 милл., при чемъ половина капитала должна быть возвращена иностраннымъ серебромъ, а другая половина съ % серебряною россійскою монетою 265, I, II; 266, I, II; 267, I, II.

— полученное отъ раздачи 6 милл. монеты серебро должно быть передѣлано въ монету для обмѣна остальныхъ 17 милл. мѣдной монеты 240, II.

— польза, которая имѣетъ быть доставлена государству, перечеканкою 16 рубл. монеты въ 32 руб. достоинство 233, I, II; 234, I, 235, I, II.

— поправки, внесенныя гр. П. И. Шуваловымъ въ свои проекты о выпускѣ 32 рубл. монеты и погашеніи ея (1761 г.) 249, I, II; 250, I, II; 251, I, II; 252, I, II.

Мѣдная монета, порученіе дѣла развоза 16 рубл. монеты по городамъ Шлаттеру и ассесора Балку 206, I, II.
— порядокъ вымѣна и перепечатки легковѣсной 32 рубл. монеты и доставленія прибыльныхъ отъ этой операціи денегъ въ С.-Петербургъ 263, I, II; 264, I, II.
— порядокъ раздачи 32 рубл. монеты на векселя съ платежемъ % 253, II; 254, I.
— вымѣнъ 32 рубл. мѣдной монеты и замѣна ея 10 рублевою въ пудѣ монетою 251, II; 252, I, II.
— посылка въ Нижній и Ярославль монетныхъ становъ изъ Москвы и Екатеринбурга 238, I, II.
— посылка ихъ во Фридрихсгамъ для вымѣна шведскихъ мѣдныхъ денегъ (сенатскій указъ) 8, I, II.
— потребности, на удовлетвореніе которыхъ предполагается употребить прибыльную сумму отъ передѣла 16 рубл. монеты въ 32 рубл. 236, I, II.
— предложеніе генералъ-прокурора сократить предполагаемое къ выпуску количество ея и выпустить банковые билеты 258, I, II.
— предложеніе гр. П. И. Шувалова, о перечеканкѣ 16 рубл. монеты въ 32-хъ рубл. достоинство 232, I, II; 233, I, II; 234, I, II; 235, I, II; 236, I, II; 237, I, II; 238, I, II; 239, I, II; 240, I, II; 241, I, II; 242, I, II; 243, I, II; 244, I, II; 245, I.
— предложеніе гр. П. И. Шувалова, развезти по городамъ до 2 мил. рубл. мѣдной 16 рубл. монеты для раздачи на вексели 208, I.
— предписаніе бросать въ воду мѣдную монету, если у пріѣзжающихъ въ Россію иностранцевъ окажется ея не болѣе ста копѣекъ 41, II; 42, I.
— предписаніе о приготовленіи ея надлежащаго вѣса и величины 223, II.
— предполагаемое изъятіе 32 рубл. монеты изъ обращенія путемъ вымѣна на прибыльныя суммы отъ передѣла серебряной монеты 77-ой пр. въ монету 72-й пробы и прибыльныхъ денегъ отъ раздачи мѣдной монеты на проценты 253, II.
— предполагаемая прибыль отъ 12 милл. руб. мѣдной 32 руб. монеты, выпускаемой по новому проекту гр. Шувалова 251, I.
— предполагаемое полученіе 7 мил. 16 рубл. мѣдной монеты путемъ перечеканки прежней 8 рубл. монеты и ожидаемая отъ этой операціи прибыль 202, II.
— предположеніе вымѣна со временемъ 16 рубл. монеты 203, I.
— предположеніе послать въ Нижній и Ярославль для перепечатки 16 рубл. монеты въ 32 рубл. достоинство, мастеровъ и рѣзчиковъ изъ СПБ. и Москвы 238, I.
— представленіе Канцеляріи Главнаго заводовъ Правленія о разъясненіи въ виду разнорѣчивыхъ указовъ: слѣдуетъ-ли выдѣлывать въ Екатеринбургѣ мѣдную монету для покрытія расходовъ по содержанію казенныхъ заводовъ, или приготовлять кружки для Монетной Канцеляріи 107, I; 108, I, II; 109, I.
— преимущества легковѣсной 16 р. монеты передъ прежнею 8 рубл. монетою 203, I.
— прекращеніе съ 6 октября 1755 г. передѣла въ Москвѣ мѣдныхъ денегъ 164, II.
— приготовленіе ея въ 1759 г. изъ негодныхъ орудій, съ цѣлью уплаты этою монетою долговой суммы, накопившейся за артиллерійскимъ и инженернымъ корпусами 221, II; 222, I, II.
Мѣдная монета, приготовленіе ея при Сестрорѣцкихъ заводахъ 183, I.
— приготовленіе кружковъ 16 рубл. мѣдной монеты на московскихъ заводахъ гр. А. И. Шувалова 215, II.
— приготовленіе 16 рубл. монеты въ такомъ количествѣ, чтобы съ начала выдѣлки ея (съ 1757 г.) по 1761 г. включительно составилось 12 милл. рубл. 253, I.
— примѣрный расчетъ погашенія 32 милл. рубл. мѣдной 32 руб. въ пудѣ монеты, посредствомъ раздачи на 10 лѣтъ по 4% и безъ %, но съ возвратомъ занятой суммы иностраннымъ серебромъ 246, II; 247, I, II.
— присутственныя мѣста, въ коихъ главнымъ образомъ будетъ сосредоточена операція раздачи 16 рубл. мѣдной монеты на вексели 209, I, II.
— проектъ о 32 рубл. мѣдной монетѣ гр. Шувалова съ измѣненіями, сдѣланными согласно замѣчаніямъ канцлера гр. Михаила Воронцова 249, I, II; 250, I, II; 251, I, II; 252, I, II.
— пріемъ 341.527 руб. 66 коп. ея изъ Главнаго Коммисаріата и обмѣнъ въ судебныхъ мѣстахъ на серебряную 219, I, II.
— проектъ гр. П. И. Шувалова раздачи 32 р. мѣдной монеты на вексели на 10 лѣтъ, съ платежемъ 6% (измѣненный, согласно указаніямъ Сената) 245, I, II; 246, I, II; 247, I.
— проектъ поданный Шуваловомъ въ 1758 г., о раздачѣ денегъ на вексели и платежѣ денегъ переводами 246, I, II.
— проектъ Шувалова о перечеканкѣ прежней монеты въ 16 рубл. достоинство (1757 г.) 202, I, II; 203, I, II; 204, I.
— развозъ по городамъ 16 рубл. мѣдной монеты и раздача ея желающимъ на вексели (именной указъ 1757 г.) 206, I, II; 207, I, II; 208, I, II; 209, I, II; 210, I, II; 211, I.
— раздача ея на 16 л. съ уплатою по истеченіи всего срока по 6% и возвратомъ половины занятаго капитала иностраннымъ серебромъ, или на 18 л. съ уплатою ежегодно 4% 239, I, II.
— раздача легковѣсной монеты на вексели, по мнѣнію генералъ-прокурора, повлечетъ за собою вредныя послѣдствія 256, II; 257, I.
— раздача остальныхъ 17 мил. руб. мѣдной монеты, послѣ вступленія въ казну розданныхъ раньше 6 мил., имѣющихъ быть возвращенными на половину серебряною монетою 240, I, II.
— раздача 6 милл. 32 руб. монеты въ ссуду на 16 лѣтъ и серебромъ съ возвратомъ половины занятой суммы, уничтоженіе чрезъ такую операцію до 15 милл. мѣдной монеты 239, I, II; 240, I, II; 241, I, II.
— раздача 16 рубл. монеты за 6% годовыхъ не болѣе, какъ на 8 мѣс., или безъ процентовъ, но съ отдачею денегъ серебряною монетою 207, I.
— раздачею легковѣсныхъ денегъ въ займы по 4% устранится дѣятельность ростовщиковъ 261, I, II.
— различные указы о ней съ 1721 по 1757 г. 252, II; 253, I.
— размѣры выдѣлки ея въ 1748 г. на Екатеринб. монетномъ дворѣ 101, I, II.
Мѣдная монета, распредѣленіе на разныя госуд. нужды прибыли, имѣющей получиться отъ перечеканки 16 рубл. монеты въ 32 рублевую 243, II.
— расходованіе изъ казны мѣдной монеты, съ удержаніемъ золотой и серебряной 184, II.
— расходы, на покрытіе коихъ предполагалось употребить прибыльную сумму отъ обращенія 12 мил. 16 рубл. монеты въ 32 рубл. достоинство 253, II.
— расчисленіе показывающее, что розданные въ долгъ 6 милл., по полученіи чрезъ 16 лѣтъ капитала съ процентами, дадутъ возможность вымѣнить изъ обращенія до 15 мил. руб. мѣдной монеты 244, II; 267, II; 268, I.
— расчисленіе прибыли, ожидаемой отъ передѣла 10 рубл. монеты и 16 милл. рублей 16 рубл. монеты въ 32 рубл. достоинство 264, I, II.
— расчисленіе прибыли, ожидаемой отъ передѣла 16 рубл. монеты въ 32 рубл. 244, I.
— расчисленіе прибыли ожидаемой отъ передѣла 16 рубл. монеты въ 32 рубл., отъ выдѣлки новой серебряной монеты 72-й пробы и передѣла прежней монеты 77-й пробы въ 72 пр. 244, I.
— расчисленіе прибыли, причитающейся въ пользу казны, отъ отдачи 100 т. руб. на 16 лѣтъ по 6%, причемъ половина капитала будетъ возвращена казнѣ серебромъ 245, I.
— расчисленіе процентовъ и прибыли, причитающихся казнѣ отъ отдачи 6 мил. руб. на 18 лѣтъ по 4%, съ платежомъ процентовъ ежегодно 44, I.
— расчисленіе, сколько получитъ за 16 л. прибыли заемщикъ, взявшій изъ казны 100 т. мѣдною монетою съ платежомъ 6%, выручая между тѣмъ въ торговлѣ 8% 245, I.
— реестръ городамъ, по которымъ будетъ развезена 16 рубл. мѣдная монета для раздачи на векселя 207, II.
— сенатскій указъ, объ обмѣнѣ принадлежащихъ Коммисаріату мѣдныхъ денегъ на серебряныя, для перевода ихъ въ армію (1760 г.) 247, II.
— сенатскій указъ, объ отпускѣ 5.000 р. въ Новую Сербію, въ виду недостатка мелкой монеты (1752 г.) 134, I, II.
— сенатскій указъ, о выдачѣ изъ судебныхъ мѣстъ мѣдной монеты и удержаніи золотой и серебряной 187, II; 188, I.
— сенатскій указъ о не ввозѣ въ россійскіе города мѣдныхъ денегъ 111, I, II; 112, I.
— сенатскій указъ о передѣлѣ въ деньги артиллерійской и прочей мѣди 183, I, II; 184, I.
— сенатскій указъ 1754 г., о приготовленіи копѣекъ 8 руб. въ пудѣ достоинства на 1 мил. рублей и вымѣнѣ ими пятаковъ, пониженныхъ до 2 коп. 149, II; 150, I, II.
— сенатскій указъ, о пріемѣ во всѣхъ судебныхъ мѣстахъ серебряной монеты и выдачѣ изъ нихъ мѣдной 228, I.
— составленіе вѣдомости о негодныхъ орудіяхъ, могущихъ быть употребленными въ денежный передѣлъ 228, I, II; 229, I, II.
— способы обезпеченія возврата занятаго капитала съ процентами, розданнаго желающимъ 239, II.

Мѣдная монета, справка, о выдѣлкѣ въ Москвѣ мѣдной монеты изъ мѣдныхъ кружковъ, стоимости выдѣлки одного пуда монеты и т. д. (1745) 35, I, II; 36, I, II; 37, I.
— стоимость выдѣлки пуда ея на Екатеринбургскомъ монетномъ дворѣ 35, II.
— стоимость пуда денежекъ и полушекъ, выдѣлывавшихся на Яузской мельницѣ въ 1734—1736 гг. 22, II.
— указъ 18 іюля 1722 г., о мѣдныхъ деньгахъ 152, I.
— уплата 297.779 руб. 94 коп. мѣдною монетою изъ наличныхъ на монетныхъ дворахъ денегъ, въ обмѣнъ такой же суммы въ серебряной монетѣ, имѣющейся въ судебныхъ мѣстахъ (1758 г.) 215, I, II; 216, I, II.
— употребленіе ее въ расходъ и удержаніе, по возможности, серебряной монеты въ казнѣ (сенат. указъ 1757 г.) 194, II.
— употребленіе серебр. денегъ, вырученныхъ отъ розданныхъ 6 мил., на вымѣнъ остальныхъ (около 17 мил.) мѣдныхъ денегъ, которыя по вымѣнѣ должны переливаться въ штыки и, затѣмъ, быть обращены въ продажу 241, I.
— усиленіе надзора за тѣмъ, чтобъ она не провозилась въ Россію изъ пограничныхъ съ Ригою земель 29, I, II.
— установленіе 16 рубл. въ пудѣ монеты достоинствомъ въ 5, 2, 1, $^1/_2$ и $^1/_4$ коп. (именной указъ 1757 г.) 198, I.
— учрежденіе въ С.-Петербургѣ и Москвѣ, банковыхъ конторъ для раздачи подъ вексель мѣдныхъ денегъ 217, II; 218, I, II.
— учрежденіе коммисіи о пресѣченіи роскоши, вмѣсто предполагаемой раздачи 5 милл. руб. въ займы (мнѣніе генералъ-прокурора на предложеніе гр. П. И. Шувалова о 32 рубл. монетѣ) 258, II.
— учрежденіе артиллерійскаго банка съ двухмилліоннымъ капиталомъ изъ мѣдныхъ денегъ, передѣланныхъ изъ негодныхъ орудій 224, I, II.
— учрежденіе банка для раздачи мѣдной монеты взаймы и возвышеніе цѣны монеты не повлечетъ за собою вредныхъ послѣдствій, какъ то предполагаетъ генералъ-прокуроръ 260, I, II; 261, II; 262, I.
— учрежденіе для производства операціи выпуска 32 рубл. монеты особой Экспедиціи 255, II.
— учрежденіе Монетной Экспедиціи для передѣла мѣдныхъ денегъ 182, II; 183, I.
— форма векселя, подъ который предположено выдавать взаймы мѣдную 16 рубл. монету 211, I.
— форма книги для записи въ Магистратахъ, сколько и откуда получено мѣдныхъ 16 рубл. денегъ, и кому въ какомъ количествѣ онѣ отданы на векселя 210, II; 211, I.
— форма книги С.-Петербургской Конторы для записи, куда, на сколько и откуда векселя получены 210, II.
— цѣли, которыя предполагалъ достигнуть гр. П. И. Шуваловъ перечеканкою 16 руб. монеты въ 32 рубл. достоинство 232, II; 233, I.
— чеканка 16 рубл. монеты и перечеканка ея изъ прежней въ Екатеринбургѣ, Москвѣ и С.-Петербургѣ 192, I, II; 193, I; 194, I, II.
Мѣдная монета, чрезмѣрное умноженіе ихъ вредно для коммерціи 21, II.
Мѣдные кружки, денежные и полушечные, привозившіеся изъ въ Екатеринбурга Москву для тисненія 30, I, II.
Мѣдь, взятіе въ казну для дѣла 16 руб. всей монеты, заготовленной заводчиками мѣди и $^3/_4$ выплавляемой, по 6 руб. за пудъ, съ разрѣшеніемъ продавать остальную четверть частнымъ лицамъ (1757 г. именной указъ) 198, II; 199, I; 200, II.
— запрещеніе вывоза ея за границу впредь до воспослѣдованія конфирмаціи о приготовленіи копѣекъ 8 рубл. достоинства 150, II.
— запрещеніе вывоза ея за границу, и поставка въ казну по 5 руб. за пудъ на дѣло копѣекъ 8 рубл. достоинства 152, II; 153, I.
— запрещеніе вывоза ея за границу (1744 г.) 24, II.
— запрещеніе привоза мѣди красной и зеленой изъ-за границы 183, II.
— обязательная продажа въ казну $^3/_4$ выплавляемаго количества мѣди установляется лишь на время передѣла назначеннаго къ выдѣлкѣ количества 16 рубл. монеты 203, II.
— платежъ заводчикамъ за привозимую въ Екатеринбургъ мѣдь новыми 8 рубл. въ пудѣ копѣйками, выходящими изъ передѣла 169, I, II.
— пріемъ ея отъ заводчиковъ по 5 рубл. за пудъ 150, II.
— разрѣшеніе заводчикамъ продавать ее за границу на ефимки и иностранное серебро 199, I; 200, II.
Мятлевъ, генералъ-лейтенантъ, Сибирскій губернаторъ 171, I.

Н

Неплюевъ, губернаторъ Оренбургской губерніи 113, I; 116, II; 117, I, II.
Нероновъ, статскій совѣтникъ, присутствующій въ Монетной Канцеляріи 145, I, II; 149, II; 163, II; 164, I; 214, II.
Нерчинскіе заводы, предложеніе Шлаттера приготовить здѣсь до 8.000 п. копѣекъ 8 рубл. достоинства для покрытія расходовъ по содержанію заводовъ 173, I.
— проектъ и планъ Шлаттера, какимъ образомъ нерчинскіе заводы въ Сибири въ лучшее состояніе привести 171, II; 172, I, II; 173, I, II.
— сенатскій указъ о размноженіи ихъ и приведеніи въ лучшее состояніе 170, I, II; 171, I, II; 172, I, II; 173, I, II.
Нетесовъ, Михаилъ, коллежскій совѣтникъ 107, II; 110, I, II; 113, I, II; 114, I; 115, II; 118, I, II; 119, II; 176, II.
Нейманъ, Иванъ 174, II; 215, II; 218, II; 220, I.
Низкопробная прусская монета, запрещеніе обращенія ея въ Ригѣ 195, I, II.
Никитинъ, Никита, монетный староста 52, I; 51, I; 60, I; 61, I; 76, II; 78, II; 88, II.
— Петръ 91, I.
Николаевъ, членъ Конторы Бергъ-Коллегіи 232, I.
Новосильцовъ, ассесоръ 145, I, II; 163, II; 164, I.
Нѣмой, Алексѣй, ассесоръ, 222, II.

О

Оболенскій, князь, бригадиръ, кизлярскій комендантъ 29, I.
Орловъ, каптенармусъ 1, II; 2, I.
Оружейная Канцелярія, отдача ея по прежнему въ вѣдѣніе генералъ-фельдцейхмейстера 184, II.
Оружейная Контора, отдѣленіе Монетной Экспедиціи отъ Оружейной Конторы 197, I, II.
Остерманъ, 12, I.

П

Панинъ, генералъ-поручикъ 249, I.
Панкратьевъ, унтеръ-цейхвартеръ 229, I.
Пантелеймоновъ, Петръ, монетчикъ Екатеринбургскаго двора 116, I.
Пантелѣевъ, Петръ, подкладчикъ монетныхъ кружковъ 73, I; 74; 75; 81, II.
Паршинъ, Акимъ, плавильщикъ Олонецкихъ Петровскихъ заводовъ 190, II.
Петръ Великій Императоръ 10, I; 11, I, II; 18, I, II; 21, I, II; 34, II; 112, I; 136, II; 151, II; 152, I; 177, II; 218, II; 219, II; 252, II; 257, II; 271, I.
Печатка мѣдная, приготовленіе ихъ на Екатеринбургскомъ монетномъ дворѣ для учета матеріаловъ (1749 г.) 102, I,
Покровскій, Михаилъ, монетчикъ, прибывшій въ Екатеринбургъ изъ Москвы 162, I.
Полтина золотая, Высочайшій указъ о приготовленіи 1 пуда полтинъ, $1^1/_2$ п. 10 рубл. и $^1/_2$ п. 5 рубл. монеты 169, I.
— количество ихъ, приготовленное въ Москвѣ въ 1756 г. 272.
— предположеніе Монетной Канцеляріи приготовлять рубли и полтины съ уменьшеніемъ въ нихъ вѣса для покрытія передѣльныхъ расходовъ 169, II; 170, I.
— прекращеніе выдѣлки ихъ въ Москвѣ 178, II; 179, I.
— приготовленіе по полтора пуда золотыхъ полтинъ и рублей на Московскомъ монетномъ дворѣ по присланнымъ образцамъ 168, I.
Полтина серебряная, задѣльная плата за выдѣлку пуда ихъ въ Москвѣ 68, I, II.
— задѣльная плата за выдѣлку пуда ихъ (1747) 69, I.
— именной указъ о приготовленіи ихъ съ портретомъ Императрицы Елисаветы 1, I.
— количество полтинъ съ портретомъ Іоанна III, выпущенное въ Москвѣ и С.-Петербургѣ 54, II; 55, I.
— сенатскій указъ (1748 г.), о передѣлѣ рублевой и полтинной монеты 95, II.
— ускореніе передѣла полтинъ и гривенниковъ изъ серебряныхъ копѣекъ (1747 г.) 57, I.
Полтинникъ фальшивый 138, II.
Полуимперіалъ, выдѣлка 5 рубл. монеты 88-й пр. съ надписью «Елисаветинъ золотой» 157, II; 158, I, II.
— Высочайшій указъ о приготовленіи $^1/_2$ п. 5 руб., $^1/_2$ п. 10 руб. и 1 п. 50 коп. золотой монеты 169, I.
— именной указъ 1755 г., о дѣланіи полуимперіаловъ 88-й пр., вѣсомъ каждый $1^{90}/_{96}$ зол. 163, I.
Полуимперіалъ, имперіальные и полуимперіальные кружки, присланные въ 1756 г.

изъ Москвы въ С.-Петербургъ для тисненія, оказались низкопробными 167, II.
Полуимперіалъ, количество ихъ, приготовленное въ Москвѣ въ 1756 и 1758 гг. 272.
— описаніе его (1755 г.) 163, I, II.
— мнѣніе Монетной Канцеляріи о необходимости приготовленія ихъ $94^2/_3$ пробы 159, II.
— передѣлъ низкопробныхъ золотыхъ 10 и 5 рубл. кружковъ, изготовленныхъ въ 1756 г. въ Москвѣ, на счетъ виновныхъ 168, II.
— представленіе Монетною Канцеляріею въ Сенатъ двухъ пробныхъ полуимперіаловъ съ надписью «императорская россійская монета цѣна пять рублей», пробою одинъ $94^2/_3$, другой — 88-ой пробы 160, II; 161, I.
— представленіе Монетною Канцеляріею въ Сенатъ новыхъ рисунковъ полуимперіала и имперіала 159, I.
— прекращеніе выдѣлки ихъ въ Москвѣ 179, II.
— приготовленіе въ Москвѣ на 20.000 р. имперіаловъ и полуимперіаловъ 190, I.
— приготовленіе въ 1758 г. 1.000 штукъ имперіаловъ и 2.000 полуимперіаловъ въ Москвѣ и посылка ихъ въ С.-Петербургъ 217, I.
— приготовленіе ихъ 88-й пр. по 250 р. изъ лигат. фунта съ надписью «Елисаветинъ золотой» 158, I, II.
— приготовленіе преимущественно имперіаловъ и полуимперіаловъ 193, II.
— присылка изъ Москвы на 50.000 р. гладкихъ полуимперіальныхъ и имперіальныхъ кружковъ въ С.-Петербургъ для чеканки (1756 г.) 165, I.
— указъ Сената, о приготовленіи ихъ, съ надписью «россійской имперіи монета цѣна пять рублей» 160, I.
— чеканка въ Москвѣ имперіаловъ и полуимперіаловъ и приготовленіе здѣсь гладкихъ золотыхъ кружковъ, для тисненія въ С.-Петербургѣ 164, II.
— чеканка 5 и 10 рубл. монеты въ 1756 г. 165, I.
Полуливонезъ, проба, вѣсъ и описаніе его 185, II.
— портретъ для нихъ сдѣланъ съ имперіала 189, II.
— проба и вѣсъ его 196, I.
Полуполтина, выдѣлка ихъ въ Москвѣ изъ серебряныхъ копѣекъ (1747 г.) 67, I, II.
— выдѣлка преимущественно ихъ, а равно гривенниковъ въ 1746 г., для умноженія мелкой монеты 45, II.
— задѣльная плата, за выдѣлку пуда ихъ (1747) 69, I.
— задѣльная плата, опредѣленная за передѣлъ 1 пуда ихъ въ Москвѣ 64, II, 68, I, II.
— именной указъ о приготовленіи ихъ съ портретомъ Императрицы Елисаветы 1, I.
— количество ихъ, бывшее въ обращеніи до 1755 г. 155, II.
— необходимость возвышенія задѣльной платы за выдѣлку пуда ихъ въ Москвѣ 70, II.
— необходимость приготовленія ихъ въ Москвѣ 65, I, II.
— открытіе въ Москвѣ съ 21 Сентября 1747 г., новаго въ 1.000 п. передѣла полуполтинъ и гривенниковъ 80, II.
Полуполтина, предположеніе изготовлять ихъ въ 1747 г. изъ серебряныхъ копѣекъ на Китайскомъ дворѣ 68, I.
— приготовленіе въ 1748 г. штемпеля червонца, съ портретомъ какъ на полуполтинахъ 96, II.
— сенатскій указъ о выдѣлкѣ при каждомъ передѣлѣ крупной монеты пятой части полуполтинъ и гривенниковъ 95, II.
— сенатскій указъ, о приготовленіи ихъ изъ серебра 77 пр., изъ пуда по 667 р. 60 к. 156, I, II.
— сенатскій указъ о скорѣйшемъ передѣлѣ въ Москвѣ полуполтинъ и гривенниковъ изъ серебряныхъ копѣекъ (1747 г.) 57, II.
— указъ о взносѣ 25.000 руб. полуполтинниковъ и гривенниковъ въ комнаты Ея Величества (1753 г.) 138, I.
— указъ 5 іюня 1746 г., о размноженіи полуполтинниковъ и гривенниковъ 95, II.
— фальшивая 138, II.
Полушка, количество ихъ, отчеканенное въ 1718—1727 гг. 154, I.
— приготовленіе полушекъ и денежекъ на Неглинномъ монетномъ дворѣ 26, I.
— расчисленіе во что обошелся въ 1741 г. на Екатеринбургскомъ монетномъ дворѣ пудъ затисненныхъ денежекъ и полушекъ, и пудъ такихъ же гладкихъ кружковъ 2, I, II; 3, I, II; 4, I.
— стоимость выдѣлки пуда полушекъ и денежекъ на Яузской мельницѣ въ 1734—1736 гг. 35, II.
Полушки и денежки, см. денежки и полушки.
Полуярославцевъ, фабрикантъ 36, I.
Польская мелкая монета, протоколъ Сената по поводу проекта Шлаттера о дѣланіи въ Россіи мелкихъ польскихъ денегъ 230, I.
Польская монета, довольствованіе русскихъ войскъ, отправляющихся за границу, польскою монетою, въ виду запрещенія вывозить изъ Россіи серебряную монету 40, II; 41, I, II.
Пономаревъ, Иванъ, второй гильдіи купецъ 78, I, II; 79, I; 81, I.
Прибавкинъ, копіистъ 82, I.
Пробирная палатка, сенатскій указъ, о наблюденіи Монетной Канцеляріи за сплавкой золота, серебра и соровъ въ пробирной палаткѣ 271, I, II; 272, I.
Прокопьевъ, Иванъ, рѣзнаго дѣла ученикъ при Екатеринбургскомъ монетномъ дворѣ 96, II; 102, II; 115, II, 116, I; 118, I, II.
— Никита, гуртильный установщикъ 72, II; 74; 75, I; 81, II.
Прокофьевъ, Никифоръ, монетчикъ Екатеринбургскаго двора 116, I.
Протасовъ, ассесоръ 91, I.
Прусская мелкая монета, запрещеніе обращенія въ Ригѣ тинфовъ, выбиваемыхъ Фридрихомъ В. старыми штемпелями, начиная отъ 1753 г. 125, I, II.
Прусская монета, разрѣшеніе пропуска въ Россію прусской монеты, чеканенной русскимъ правительствомъ 224, I.
— хожденіе ея исключительно въ Прусскомъ королевствѣ 223, I.
Пѣтуховъ Алексѣй, староста пробовальной палатки, серебрянаго ряда купецъ, 271, I.
Пятикопѣечникъ, Высочайшее утвержденіе рисунковъ 5 коп. мѣдной монеты 16 руб. въ пудѣ достоинства (1757 г.) 211, I.
— именной указъ 1758 г., о дѣланіи пятикопѣечниковъ по 16 рубл. изъ пуда 214, II.
Пятикопѣечникъ съ крестомъ, безпрепятственный пріемъ пятаковъ со щербинами, взысканіе съ пріемщиковъ на монетныхъ дворахъ за пріемъ фальшивыхъ пятаковъ и уплата за иностранную монету, попавшуюся среди грошевиковъ, по 5 руб. съ пуда 155, I, II.
— вымѣнъ ихъ обнаружилъ, что поддѣльной въ обращеніи было очень мало 197, II; 198, I.
— запрещеніе ввоза ихъ въ Россію изъ-за границы 118, II.
— запрещеніе ввоза ихъ въ Россію изъ Финляндіи и Швеціи (сенатскій указъ 1744 г.) 25, I.
— запрещеніе ввоза ихъ изъ Кизляра въ Астрахань и вывоза изъ Астрахани въ Кизляръ (сенатскій указъ 1745 г.) 28, II; 29, I.
— именной указъ, о хожденіи ихъ съ 10 Октября 1745 г. по три копѣйки 34, I.
— количество ихъ, бывшее въ обращеніи до 1755 г. 155 II.
— количество ихъ, выпущенное въ обращеніе 197, II.
— количество ихъ, приготовленное съ 1724 г. 202, II.
— количество пятаковъ съ крестомъ, отчеканенное при Петрѣ Великомъ, простиралось до 500.000 11, II.
— мнѣніе гр. Шувалова, что они поступятъ въ казну въ числѣ подушныхъ денегъ и такимъ образомъ, будутъ изъяты изъ обращенія 153, I.
— мнѣніе Демидова о необходимости понизить цѣну ихъ сразу, а не постепенно до 1 копѣйки 16, I, II.
— народное разореніе отъ постепенной сбавки цѣны ихъ 152, I, II.
— недозволеніе пускать въ обращеніе въ Кизлярѣ пятикопѣечники, равно допускать провозъ ихъ сюда изъ Персіи (сенатскій указъ 1746 г.) 43, II; 44, I, II; 45, I, II.
— неподтвердившіяся опасенія за ввозъ фальшивыхъ пятаковъ 253, I.
— обращеніе ихъ въ силу указа 11 Мая 1744 г. въ 8 рубл. достоинство 253, I.
— перечеканка ихъ въ копѣйки 8 рубл. достоинства 219, I.
— петровскіе съ крестомъ, вызывали опасеніе въ появленіи фальшивыхъ 11, II.
— по вступленіи ихъ въ казну оказалось, что фальшивыхъ почти не было 236, I.
— поддѣлка ихъ за границею 21, I.
— покупка на нихъ мѣди и передѣлъ послѣдней въ платы для вымѣна пятаковъ 12, II; 13, I.
— послѣдствія запрещенія пропуска ихъ въ Кизляръ 44, I, II.
— постепенное пониженіе его достоинства до 2-хъ коп. 197, II; 202, II.
— постепенная убавка цѣны ихъ до стоимости 2-хъ коп., и затѣмъ перечеканка ихъ въ копѣйки 235, II.
— предложеніе гр. Шувалова, чтобы всѣ казенныя мѣста присылали въ Москву и С.-Петербургъ поступающіе въ нихъ пятаки, пониженные до 2 коп. 153, I.
— предложеніе Миниха перечеканить пониженные до 2 коп. пятикопѣечники въ грошевики 16 рубл. въ пудѣ достоинства, съ портретомъ Императрицы и сидящей Россіей, съ другой стороны 142, II.

Пятикопѣечникъ, предположеніе гр. Шувалова о назначеніи пониженнымъ до 2 коп. пятакамъ годоваго срока, для представленія къ вымѣну, послѣ чего они должны обмѣниваться на новыя копѣйки 153, I.
— представленіе Миниха въ Сенатъ отъ 1741 г. объ изъятіи ихъ изъ обращенія 140, I,
— представленіе Миниха отъ 1746 г. о чеканкѣ мѣдныхъ копѣекъ и грошевиковъ новыми хорошими штемпелями, выдѣлкѣ серебряныхъ гривенъ и полугривенъ 141, I, II.
— приговоръ Сената о вымѣнѣ пятаковъ съ крестомъ и экстрактъ о проектахъ по сему предмету 11, II; 12, I, II; 13, I, II; 14, I.
— причины, по коимъ Сенатъ находитъ невозможнымъ понизить цѣну ихъ сразу до 1 копѣйки 19, I, II; 20, I.
— пріемъ и выдача ихъ изъ казны за двѣ копѣйки (именной указъ 1746 г.) 46, I.
— пріемъ пятаковъ съ крестомъ, съ 1 Августа 1744 г. въ казну за 4 копѣйки (именной указъ 1744 г.) 10, I.
— проектъ Головкина объ перечеканкѣ ихъ въ грошевики 18 руб. въ пудѣ достоинства 12, II; 13, II, 14, I.
— проектъ Голицына о вымѣнѣ ихъ новыми копѣйками 10 рубл. въ пудѣ достоинства 12, II; 13, II;
— проектъ Миниха о вымѣнѣ изъ обращенія пониженныхъ до 2 коп. пятаковъ, путемъ лотереи 143, I.
— проектъ Миниха о клейменіи ихъ малыми клеймами 12, II; 13, II.
— проекты Миниха, о вымѣнѣ пятикопѣечниковъ путемъ лотереи и перечеканкѣ ихъ затѣмъ въ двухкопѣечники 10 рубл. въ пудѣ достоинства съ портретомъ Анны Іоанновны 139, II.
— проектъ Миниха, поданный въ правленіе Іоанна Антоновича, о вымѣнѣ ихъ въ казну и перечеканкѣ ихъ другимъ чеканомъ (съ портретомъ Іоанна Антоновича) 140, I.
— проектъ Мокѣева о вымѣнѣ ихъ новыми пятаками изъ Сибирской мѣди, 20 руб. въ пудѣ достоинства 12 II; 13, I.
— проектъ объ убавкѣ ежегодно на 1 копѣйку цѣны пятаковъ съ крестомъ 12, I.
— проектъ объ уничтоженіи ихъ путемъ основанія коммерч. компаніи съ капиталомъ изъ этихъ пятаковъ для торга съ Востокомъ 12, II, 13, II.
— проектъ Шлаттера и Мелиссино о вымѣнѣ ихъ билетами 12, II; 13 I.
— проектъ Шлаттера о вымѣнѣ ихъ золотыми двухрублевыми монетами 12, II, 13, I.
— проектъ Шпеермана, о вымѣнѣ ихъ лотереею 12, II; 13, I.
— пятикопѣечники 40 руб. изъ пуда достоинства вызывали опасенія въ появленіи фальшивыхъ 235, II.
— различные проекты о вымѣнѣ пятаковъ съ крестомъ, найденные въ письмахъ Остермана, Миниха и Головкина 12, I.
— расчисленіе операціи вымѣна новыми 8 р. въ пудѣ достоинства копѣйками пятаковъ, пониженныхъ до 2-хъ коп. 153, II; 154, I.
— ремедіумъ при выдѣлкѣ ихъ 50, I.
— сбавкою цѣны ихъ, убавилось мелкой ходячей монеты въ государствѣ 198, I.
Пятикопѣечникъ, сенатскій указъ о вымѣнѣ пятаковъ, пониженныхъ до 2 копѣекъ, копѣйками 8 руб. въ пудѣ достоинства и перечеканкѣ пятаковъ въ такія же копѣйки 149, II; 150, I.
— сенатскій указъ, о допущеніи пріема ихъ по 2 коп., лишь до 1 Сентября 1756 г. 177, I.
— сенатскій указъ о не пріемѣ въ казну фальшивыхъ пятаковъ съ крестомъ 154, II.
— сенатскій указъ о присылкѣ ихъ изъ присутственныхъ мѣстъ въ Москву и С.-Петербургъ, для перечеканки въ копѣйки 8 руб. въ пудѣ достоинства 154, I, II.
— уплата жалованья воинскимъ и др. чинамъ въ Ревелѣ, не пятикопѣечниками, а денежками и полушками 32, I.
— **серебряный**, предположеніе дѣлать ихъ 38 пр. изъ лигатурнаго фунта серебра по 21 р. $^1/_2$ коп. 155, II.
— приготовленіе съ уменьшеніемъ діаметра и прибавленіемъ толщины (сенатскій указъ 1756 г.) 178, II.
— пріемъ пятачковъ и гривенниковъ въ Монетную Канцелярію, съ уплатою вмѣсто нихъ мѣдныхъ копѣекъ (сенатскій указъ 1756 г.) 184, I.
— проектированные рисунки ихъ 156, I.
— ремедіумъ при дѣлѣ ихъ 156, I.
— рисунки 5, 15 и 20 к. (72-й пр.), представленные на усмотрѣніе Сената (май 1761 г.) 269, I, II.
— сенатскій указъ, о дѣланіи ихъ (1755 г.) 155, II; 156, I, II; 157, II.
— сенатскій указъ, о приготовленіи ихъ изъ серебра 77-й пр., вѣсомъ вдвое легче гривенниковъ 156, I.
— чеканка ихъ на С.-Петербургскомъ монетномъ дворѣ 155, II.
Пятіалтынный, предположеніе о выдѣлкѣ 20 и 15 коп. 72-й пр., по 17 р. $6^2/_3$ к. изъ лигатурнаго фунта 241, II.
— рисунки 5, 15, и 20 коп. (72-й пр.) представленные на усмотрѣніе Сената, (май 1761 г.) 269, I, II.
Пятифердингъ, монета мекленбургская 223, I.
— монета бранденбургская 223, I.
Пять копѣекъ, см. пятикопѣечникъ серебряный.

Р

Разумовскій, графъ, гетманъ малороссійскій 193, I, II.
Реннеръ, Іоганъ-Фридрихъ, штемпельнаго дѣла кузнецъ, приглашенный на россійскую службу 182, I, II; 193 II; 194, I.
Реутовъ, артиллеріи подпоручикъ 229, I.
Рихтеръ, фабрикантъ волоченаго серебра 134, II.
Ромашовъ, Матвѣй, коллегіи-юнкеръ 225, II.
Рубиковъ, Козма, монетчикъ Екатеринбургскаго двора 116 I.
Рубль золотой, задѣльная плата въ Петербургѣ за выдѣлку 1 фунта 179, I.
— именной указъ о приготовленіи золотыхъ 88-й пр. рублей, вѣсомъ 36 д. и двухрублевыхъ, вѣсомъ 73 д. 177, II.
— количество ихъ, приготовленное въ Москвѣ въ 1756—1758 гг. 272.
— отсылка въ Москву штемпелей, вырѣзанныхъ Шкоттомъ.
— перечеканка ихъ въ Москвѣ надлежащимъ, Высочайше утвержденнымъ штемпелемъ 179, II.
Рубль золотой, предположеніе Монетной Канцеляріи приготовлять рубли и полтины съ уменьшеніемъ вѣса для покрытія передѣльныхъ расходовъ 169, II; 170, I.
— приготовленіе въ С.-Петербургѣ золотыхъ рублей и двухрублевиковъ 179, I.
— приготовленіе золотыхъ рублей и полтинъ на Московскомъ монетномъ дворѣ по присланнымъ образцамъ каждаго сорта по полтора пуда 168, I.
— сенатскій указъ объ отсылкѣ въ Ригу къ гр. Апраксину рублей, 10 и 5 руб. на 100.980 руб. 198, II; 197, I.
— установленіе задѣльной платы за выдѣлку въ Москвѣ золотыхъ рублевиковъ и двухрублевиковъ 220, I, II.
Рубль серебряный, Высочайшее утвержденіе штемпеля, вырѣзаннаго Дассье (1757 г.) 205, II.
— задѣльная плата за выдѣлку пуда этой монеты 69, I.
— изъятіе изъ обращенія рублей съ портретомъ Императрицы Анны Іоанновны, россійскимъ гербомъ и латинскою буквою F. (сенатскій указъ 1760 г.) 230, I, II.
— именной указъ о передѣлѣ ихъ изъ иностранной монеты, принимаемой изъ Иностранной Коллегіи 87, II; 89, I.
— именной указъ о приготовленіи ихъ съ портретомъ Императрицы Елисаветы I 1, I.
— количество рублей съ портретомъ Іоанна III, отчеканенное въ С.-Петербургѣ и въ Москвѣ 54, I, II.
— предписаніе медальернымъ мастерамъ Московскаго двора Климову и Коновалову вырѣзать каждому отдѣльный портретъ Императрицы для печатанія рублевыхъ монетъ 122, I.
— представленіе медальеромъ Дассье рублевика, портретъ на которомъ сдѣланъ по образцу рублевиковъ 1755 г. (1758 г.) 215, I.
— представленіе на усмотрѣніе Сената рубля, вырѣзаннаго Дассье (1757 г.) 205, I.
— приготовленіе ихъ съ портретомъ новаго образца (именной указъ 1758 г.) 218, II.
— расчисленіе прибыли отъ передѣла рублевой монеты 77 пробы въ монету 72 пр. 248, II.
сенатскій указъ (1748 г.) о передѣлѣ рублевой и полтинной монеты 15, II.
Румянцевъ, князь 53, II.
Рыбниковъ, Козма, подкладчикъ каужковъ 73, I; 74, 75, I; 81, II.

С

Савандеръ, шведскій подданный, крестьянинъ 32, I, II.
Самойловъ, коллежскій ассесоръ, директоръ Бѣлянской и *Вышковской* таможенъ 213, I, II; 214, I.
Сафьянниковъ, за вардейнъ С.-Петербургскаго монетнаго двора 168, II; 174, 176, I.
Семеновъ, Козьма, пробирный ученикъ Московскаго монетнаго двора 133, II.
Серезлій, Лазарь, капитанъ гусарскаго полка 138, II.
Серебро, запрещеніе вывоза его изъ Россіи 15, II; 16, I.
— именной указъ о присылкѣ нерчинскаго серебра для раздѣленія его отъ золота въ Петербургѣ на монетномъ дворѣ 121, II; 122, I.

Серебро, исчисленіе, во сколько лѣтъ удвоится пудъ серебра, если его передѣлать въ монету, на которую снова должно пріобрѣсть металлъ для передѣла и продолжать далѣе эту операцію 242, I.
— отпускъ Монетной Канцеляріи заимообразно 200 т. руб. изъ Военной Коллегіи, для расплаты за привезенное изъ Оренбурга серебро (именной указъ 1749 г.) 106, I.
— передѣлъ въ россійскую монету 30 п. 62 з. серебра, принадлежащаго Иностранной Коллегіи 89, II.
— покупка высокопробнаго серебра на монетные дворы по 19 коп. для передѣла въ монету 23, I.
— покупка его въ заморскихъ странахъ, Персіи, Китаѣ 8, II; 9, I, II.
— покупка его въ Ригѣ для выдѣлки ливоэстонской монеты 186, I, II.
— покупка его на монетные дворы и передѣлка въ особую двухрублевую монету (1744 г.) 23, I.
— покупка иностраннаго серебра на монетные дворы по 19 коп. за золотникъ (сенатскій указъ 1745 г.) 34, I, II; 35, I.
— посылка въ Москву мастера съ моделью печи для выплавки изъ соровъ серебра 190, II; 191, I, II; 192, I.
— предположеніе графа Шувалова о приносѣ серебра въ дѣлѣ и лому на монетные дворы для передѣла въ монету 235, I.
— расчисленіе прибыли отъ передѣла его въ монету 72 пробы 248, I, II.
— способъ выплавки серебра изъ соровъ, примѣненный Шлаттеромъ на С.-Петербургскомъ монетномъ дворѣ 191, I, II; 192, I.
— указъ изъ Кабинета Е. В. о пробованіи нерчинскаго серебра на С.-Петербургскомъ дворѣ и въ Бергъ-Коллегіи одновременно 124, I, II.
— условія отпуска этихъ металловъ съ Московскаго монетнаго двора московской компаніи производства сусальнаго золота и серебра 144, I, II.

Серебро и золото, см. золото и серебро.

Серебро иностранное, различные способы привлеченія его для воздѣйствія на улучшенія курса 243, I, II.

Серебро низкопробное, употребленіе его въ передѣлъ монеты, приводя въ пробу ефимками и высокопробнымъ серебромъ 8, II; 9, I, II.

Серебряная крупная монета, мнѣніе Миниха (1753 г.) о необходимости оставленія рублей и полтинъ безъ измѣненія въ пробѣ и вѣсѣ 142, I, II.

Серебряная монета, возложеніе наблюденія за передѣлами въ Москвѣ въ 1756 г. золотыхъ и серебряныхъ монетъ на совѣтника Граве 163, II; 164, I, II.
— выдача московскимъ монетчикамъ задѣльныхъ денегъ за передѣлъ серебряныхъ монетъ въ 1733—1735 гг. 23, I, II; 24, I.
— выдѣлка на монетныхъ дворахъ въ 1746 г. преимущественно полуполтинъ и гривенниковъ 45, II.
— вымѣнъ ея во всѣхъ судебныхъ мѣстахъ на мѣдную 228, I.
— вымѣнъ ея во всѣхъ судебныхъ мѣстахъ на мѣдныя деньги въ виду недостатка серебряной монеты въ Коммисаріатѣ (1760 г.) 247, II; 248, I.

Серебряная монета, вымѣнъ копѣекъ и передѣлъ ихъ въ монету 72 пробы 7, I, II.
— вымѣнъ монетъ съ портретомъ Іоанна III на новыя съ портретомъ Императрицы Елисаветы I (именной указъ 1741 г.) 1, I.
— вымѣнъ прежней мелкой серебряной монеты, впредь до указа, по нарицательной цѣнѣ (сенатскій указъ 1743) 7, II.
— вѣдомость о количествѣ серебряной монеты съ портретомъ Іоанна III, выпущенной въ обращеніе и затѣмъ вымѣненной 27, II.
— задѣльная плата въ 1733—1737 гг. въ Москвѣ за выдѣлку пуда монеты 6 р. 64 к.; въ С.-Петербургѣ въ 1738 г. 8 р. 23, II.
— запрещеніе вывоза россійской и иностранной монеты, слитковъ, посуды и пр. (1744, мая 11) 40, II; 41 I.
— запретительный указъ 1744 г. о вывозѣ ея за границу 70, II.
— запрещеніе вывоза ея изъ Россіи за границу 10, II; 11, I; 118 II.
— именной указъ о дѣланіи новой монеты съ портретомъ Императрицы Елисаветы 1, I.
— именной указъ 1733 г. о свидѣтельствованіи пробирерами россійскихъ монетъ, ввозимыхъ изъ-за границы въ Россію 104, II.
— количество ея, выпущенное съ 1700 по 1757 г. 202, I.
— количество ея, оставшееся въ обращеніи къ 1754 г. 148, II.
— мнѣніе Шлаттера о томъ, что ввозъ рублевыхъ и пошлинныхъ монетъ не долженъ быть запрещенъ, при чемъ слѣдуетъ лишь свидѣтельствовать подлинность монетъ 103, II; 104, I.
— количество ея, предположенное къ выпуску послѣ окончательнаго вымѣна мѣдной легковѣсной монеты 268, II; 269, I.
— назначеніе въ 1744 г. двухгодичнаго окончательнаго срока для представленія ихъ въ казну на обмѣнъ 148, II.
— необходимость установленія задѣльной платы за выдѣлку пуда монеты въ Москвѣ 68, II; 69, I.
— непропускъ россійской монеты за границу и обмѣнъ таковой на ефимки и прочую иностранную маркитантами 41, I, II.
— обязательный для всѣхъ пріемъ такихъ монетъ съ пленами и щербинами (именной указъ (1742 г.) 4, II.
— отсылка ея изъ судебныхъ мѣстъ въ Главный Коммисаріатъ для обмѣна на 341.527 р. 66 к. мѣдной монеты 219, I, II.
— передѣлъ ея изъ серебра въ дѣлѣ и лому, которое всѣ подданные будутъ приносить на монетные дворы (проектъ графа Шувалова 1760 г.) 234, II; 235, I.
— передѣлъ 30 п. 62 з. серебра, принадлежащаго Иностранной Коллегіи, въ монету 89, II.
— предполагаемая выдѣлка ея изъ серебра вольноприносителей, съ отдачею послѣднимъ половинной прибыли 254, II; 258, II; 259, I.
— предполагаемый передѣлъ монеты 77-й пробы въ монету 72 пр., съ прежними изображеніями 254, I, II.
— предположеніе выдѣлывать серебряную монету 72 пробы 15 и 20 коп. достоинства, по 17 р. $6^2/_3$ коп. изъ лигатурнаго фунта 241, II.

Серебряная монета, предположеніе графа П. И. Шувалова перечеканить серебряную монету 70 и 77 пробы въ 72 пробу 234, II.
— предположеніе Миниха (1753 г.) о приготовленіи полуполтинъ и гривенниковъ 72 пробы, пятикопѣечниковъ 66 пробы и алтыновъ 60 пробы 142, II.
— предположеніе передѣлать всю прежнюю монету 77 пробы въ крупную и мелкую 72 пробы, что дастъ до 3 мил. прибыли 241, II; 242, I.
— предположеніе передѣлать ее въ двугривенные и пятіалтынные 72 пробы 268, I, II.
— предположеніе тиснить ее 72 пробою и съ прежними изображеніями, какія на каждой находились 251, I,
— приготовленіе мелкихъ серебряныхъ денегъ 72 пробы и дозволеніе частнымъ лицамъ приносить серебро для передѣла на монетные дворы 268, I, II.
— приготовленіе серебряныхъ денегъ 72 пробы изъ серебра вольноприносителей, съ отдачею послѣднимъ всего вышедшаго количества монетъ, за вычетомъ угара и задѣльныхъ денегъ 241, I.
— присылка ея изъ всѣхъ присутственныхъ мѣстъ въ Главный Коммисаріатъ для обмѣна на мѣдную 220, I, II.
— пріемъ на монетные дворы серебряныхъ монетъ съ портретомъ Іоанна III съ 1 Января 1743 г., какъ серебра, по 19 к. золотникъ (сенатскій указъ) 6, I.
— пріемъ съ 1 Января 1743 г. монетъ съ портретомъ принца Іоанна не копѣйка за копѣйку, а по расчисленію, предположенному сенатомъ (сенатскій указъ 1743 г.) 6, II; 7, I.
— пытка и смертная казнь за вывозъ ея за границу (указъ 1744 г.) 119, I.
— разрѣшеніе вывоза ея изъ Риги (1751 г.) 112, I.
— разрѣшеніе перевода денегъ изъ Россіи въ армію и обратно 249, I.
— разрѣшеніе пропускать изъ Сибири въ сосѣднія провинціи иностранную монету, какъ-то: ефимки, червонные и пр. 41, II.
— расчисленіе прибыли отъ выдѣлки монеты 72 пр. и передѣла въ эту пробу монеты 77 пробы 268, I.
— расчисленіе прибыли, ожидаемой отъ выдѣлки новой серебряной монеты 72 пробы, передѣла прежней монеты 77 пробы въ монету 72 пробы и отъ перечеканки мѣдной 16 руб. монеты въ 32 руб. 247, II.
— расчисленіе прибыли отъ передѣла монеты 77 пробы и чистаго серебра въ монету 72 пробы 248, I, II.
— свидѣтельствованіе привозимой изъ-за границы въ Россію монеты, подлинная-ли она (сенатскій указъ 1746 г.) 46, II.
— свидѣтельствованіе россійскихъ серебряныхъ монетъ, привозимыхъ изъ-за границы въ Архангельскъ Ригу, Ревель, С.-Петербургъ, Кіевъ и Смоленскъ (сенатскій указъ 1749 г.) 103, II; 104, I, II; 105, I.
— свободный пропускъ россійской монеты въ предѣлы Россіи впредь до указа (сенатскій указъ 1757 г.) 201, I, II.
— сенатскій указъ объ освобожденіи финляндцевъ отъ пытки за провозъ за границу россійской монеты 118, II; 119, I, II.
— сенатскій указъ объ удержаніи въ судебныхъ мѣстахъ золотой и серебряной монеты и выдачѣ мѣдной (1756 г.) 187, II; 188, I.

Серебряная монета, сенатскій указъ о взиманіи пошлинъ съ товаровъ, привозимыхъ въ Астрахань, золотою или серебряною монетою (1750 г.) 109, I, II.
— сенатскій указъ о выдачѣ денегъ изъ Московскаго Банка серебряною монетою, ибо заемщики будутъ платить капиталъ этою же монетою 192, II; 193, I.
— сенатскій указъ о невывозѣ изъ Россіи за границы серебряной крупной и мелкой монеты (1751 г.) 911, I, II; 112, I.
— сенатскій указъ о приносѣ на монетные дворы для передѣла (1744 г.) монетъ съ портретомъ Іоанна III 28, I, II.
— сенатскій указъ отъ іюля 1746 г. о свидѣтельствованіи пробирерами монетъ, привозимыхъ изъ-за границы въ С.-Петербургъ, Аргангельскъ, Смоленскъ, Ригу, Ревель и Кіевъ 104, II.
— сенатскій указъ 1761 года о вымѣнѣ ея на мѣдныя деньги во всѣхъ присутственныхъ мѣстахъ 248, II; 249, I.
— удержаніе въ казнѣ золотой и серебряной монеты и расходованіе лишь мѣдной 184, II.
— удержаніе ея въ казнѣ и расходованіе, по возможности, мѣдной 194, II.
— удержаніе серебряной и золотой монеты во всѣхъ судебныхъ мѣстахъ и выпускъ одной мѣдной 184, I.
— указъ Монетной Канцеляріи о приисканіи и высылкѣ изъ Москвы по два экземпляра всѣхъ, прежде дѣланныхъ, сортовъ золотыхъ и серебряныхъ монетъ 271, I.
— употребленіе прибыли отъ передѣла монеты 77 пробы въ 72 пробу на вымѣнъ легковѣсной монеты и на другія государственныя потребности 255, I.
— усиленіе надзора за тѣмъ, чтобы она не вывозилась изъ Рижской губерніи за границу 29, I, II.
— цѣна, опредѣленная Сенатомъ для золотника чистаго серебра въ серебряныхъ деньгахъ, представляемыхъ въ присутственныя мѣста для обмѣна 148, II; 149, I.
— необходимость, по мнѣнію Шлаттера, испросить согласіе польскаго короля для чеканки польской монеты въ Россіи 205, II.
— предположеніе выдѣлывать въ Россіи польскую монету съ изображеніемъ короля, и мнѣніе Шлаттера по этому вопросу 205, II; 206, I.
— чеканка ея въ 1707 г. въ Россіи во время польской войны 205, II.
Серебряныя копѣйки, вымѣнъ въ Сибири подъ наблюденіемъ губернаторовъ и воеводъ и отсылка ихъ для сплава въ Москву (сенатскій указъ) 122, I, II; 123, I, II; 124, I, II.
— вымѣнъ ихъ (сенатскій указъ 1746 г.) 45, II; 46, I.
— вымѣнъ серебряныхъ копѣекъ и передѣлъ въ гривенную монету 72 пробы 7, I, II.
— донесеніе Монетной Канцеляріи относительно вымѣна ихъ въ Сибири (1752 г.) 124 II; 125, I, II; 126, I.
— заключеніе Сената о дѣйствительности мѣръ, предложенныхъ для вымѣна мелкой серебряной монеты изъ обращенія 18, II; 19, I, II; 20, I, II; 21, I, II; 22, I.
— измѣненія въ достоинствѣ ихъ съ 1698 г. 17, I.
— количество ихъ, бывшее въ обращеніи до 1755 г. 155, II.
Серебряныя копѣйки, количество ихъ, вымѣненное Иваномъ Корыхаловымъ въ 1731 — 1743 гг. 55, I.
— количество ихъ, вымѣненное оберъ-коммисаромъ съ товарищами съ 1733 по 1746 г. 55, I, II; 56, I, II.
— количество ихъ, вымѣненное съ 1731—1743 г. 55, I, II; 56, I, II.
— количество ихъ, выпущенное въ народъ 26.302.691 р. 33 к. 15, I.
— количество ихъ, выпущенное съ начала чеканки 53, I.
— мнѣніе Ивана Шлаттера о вымѣнѣ серебряныхъ копѣекъ 48, II; 49, I, II.
— мнѣніе Монетной Конторы отъ 1748 г. о вымѣнѣ ихъ въ Сибири, подъ надзоромъ губернаторовъ и воеводъ, и посылкѣ ихъ для сплавки въ Москву 123, I, II; 124, I; 125, I, II.
— мнѣніе статск. сов. Демидова о способахъ изъятія ихъ изъ обращенія 16, II; 17, I, II; 18, I, II.
— мѣры для воспрепятствованія вывоза ихъ изъ Россіи (1744 г.) 15, II.
— мѣры и способы, предложенные Демидовымъ, для изъятія ихъ изъ обращенія, 17, I, II; 18, I, II.
— необходимость запрещенія вывоза ихъ за границу 21, I.
— необходимость передѣла ихъ въ гривенники и полуполтины также и въ С.-Петербургѣ, для ускоренія передѣла ихъ 60, II.
— опредѣленіе Сената о приготовленіи рисунковъ для новой монеты 72 пробы съ буквами П. С. и П. М., вмѣсто предложенныхъ Монетной Канцеляріею особыхъ тайныхъ знаковъ на этой монетѣ 270, I.
— открытіе подделки ихъ въ 1727 г. 17, I.
— отсылка имѣющихся въ С.-Петербургѣ копѣекъ въ Москву для передѣла въ гривенники и полуполтины 70, I.
— отсылка серебра, выплавленнаго въ С.-Петербургѣ изъ серебряныхъ копѣекъ, въ Москву для передѣла въ гривенники и полуполтины 71, I, II; 72, I.
— отсылка 10.000 р. мѣдной монеты, сдѣланной въ Екатеринбургѣ, въ Сибирскую губернію для вымѣна мелкой серебряной монеты 89, II, 90, I, II.
— передѣлъ ихъ въ гривенную монету (докладъ Сената 1743 г.) 15, I; 16, I.
— передѣлъ ихъ въ Москвѣ въ гривенники и полуполтины (1747 г.) 69, II.
— подделка ихъ менѣе выгодна, чѣмъ подделка мѣдныхъ пятаковъ 21, I.
— порученіе вымѣна ихъ въ Сибири Шагину подъ наблюденіемъ Венда (1747 г.) 65, I, II.
— порученіе вымѣна ихъ компанейщику Дудорову въ 1733 г. 14, II; 15, I.
— порученіе вымѣна ихъ минцмейстерамъ (1744 г.) 25, II.
— предоставленіе Московскимъ купцамъ Федотову съ товарищами монополіи выдѣлки сусальнаго золота, для пресѣченія переплавки старыхъ денегъ помимо монетныхъ дворовъ 138, II.
— предположеніе Монетной Канцеляріи отъ 1747 г. вымѣнивать въ Сибири серебряныя копѣйки при посредствѣ отправленныхъ туда изъ Москвы пробирныхъ учениковъ 122, II.
Серебряныя копѣйки, представленіе Сибирскаго Приказа о недостаткѣ въ мелкихъ деньгахъ, за наступленіемъ срока пріема серебряныхъ копѣекъ 46, II; 47, I, II; 48, I, II.
— присутствіе фальшивыхъ монетъ въ числѣ вымѣниваемыхъ серебряныхъ копѣекъ при сплавкѣ въ общей массѣ наноситъ незамѣтный ущербъ казнѣ 124, I.
— пріемъ ихъ во всѣ платежи впредь до указа и отсылка на монетныхъ дворахъ для передѣла въ монету (именной указъ) 9, II; 10, I.
— пріемъ ихъ для обмѣна въ Москвѣ и С.-Петербургѣ на монетные дворы по 19 коп. за золотникъ чистаго серебра и въ губернскихъ канцеляріяхъ по 15 копѣекъ за золотникъ денегъ 204, II; 205, I.
— пріемъ ихъ до 17 іюня 1746 г. копѣйка за копѣйку, а съ 1 іюня по 18 коп. за золотникъ 46, I.
— пріемъ ихъ отъ приносителей въ провинціальныхъ и губернскихъ канцеляріяхъ съ платежемъ по $14^1/_4$ коп. за золотникъ 49, I, II.
— объ отсылкѣ, за оставленіемъ на расходы по Сибирскимъ заводамъ 6 руб. изъ дѣлаемыхъ въ Сибири мѣдныхъ денегъ, остальныхъ 4 руб. въ Сибирь для вымѣна тамъ мелкихъ серебряныхъ денегъ 84, I, II.
— пріемъ ихъ съ 9 іюня 1756 г. безденежно въ казну отъ приносителей, въ виду истеченія двухлѣтняго срока, предоставленнаго указомъ 6 мая 1754 г. для свободнаго предъявленія ихъ къ обмѣну 176, I.
— пріостановленіе вымѣна ихъ въ Сибири, за неимѣніемъ другой монеты 53, I.
— продленіе курса ихъ на два года, пріемъ ихъ въ казну и передѣлъ въ крупную монету (именной указъ 1744 г.) 14, II; 15, I, II; 16, I, II; 17, I, II; 18, I, II; 19, I, II; 20, I, II; 21, I, II; 22 I.
— продленіе срока вымѣна ихъ еще на два года (всепод. докладъ Сената 1746 г.) 53, I, II; 48, I.
— рапортъ Монетной Канцеляріи о представленіи новыхъ рисунковъ для проектируемой монеты 72-й пробы съ буквами П. С. и П. М. (іюнь 1761 г.) 270, II.
— сенатскій докладъ о вымѣнѣ ихъ и передѣлѣ затѣмъ въ гривенную монету, а не рублевую и полтинную 20, II; 21, I, II; 22, I.
— сенатскій докладъ о продленіи срока вымѣна ихъ еще на два года 53, I, II.
— сенатскій указъ о выдѣлкѣ гривенниковъ въ виду недостатка въ размѣнной монетѣ 24, II.
— сенатскій указъ 1754 г. о вымѣнѣ ихъ изъ обращенія по установленной цѣнѣ и взысканіи за утайку и непредставленіе такихъ монетъ къ обмѣну 148, I, II; 149, I.
— способы къ возмѣщенію недостатка въ монетѣ, которыми достигнется изъятіе изъ обращенія мелкихъ денегъ 18, I, II.
— справка о количествѣ ихъ, поступившемъ на монетные дворы съ начала вымѣна ихъ, т. е. съ 1731 по 1743 г. 22, I.
— указъ 1744 г. о пріемѣ ихъ въ теченіе 2 лѣтъ копѣйка за копѣйку, а затѣмъ на вѣсъ 53, I.
— усиленный передѣлъ ихъ въ гривенники и полуполтины въ Москвѣ въ 1747 г. 60, I.

Серебряныя копѣйки, ускореніе передѣла ихъ въ гривенники и полтины (1747 г.) 57, I.
Сестрорѣцкіе заводы, 183, I; 188, II; 189, I, II; 199, I, II; 200, I; 222, I.
— отправленіе сюда монетчиковъ изъ Москвы и С.-Петербурга 189, I, II.
— передѣлъ здѣсь съ 1756 г. артиллерійской мѣди въ монету 222, I.
— перечеканка и тисненіе здѣсь вновь 16 руб. мѣдной монеты 199, II.
— приготовленіе здѣсь мѣдной монеты 183, I.
Сибирскіе и Казанскіе заводы, отпускъ суммъ на содержаніе ихъ изъ Казанской губерніи, Вятской и Пермской провинцій изъ подушнаго и другихъ сборовъ 114, II; 115, I, II.
Сидоровъ, прикащикъ фабриканта Милютина 134, II.
Ссейтъ, генералъ-аншефъ, сенаторъ 8, I.
Сухаревъ, генералъ-маіоръ, Сибирскій губернаторъ 226, II.

Т

Талеръ 56, II; 57, I.
Тевкелевъ, бригадиръ 116, II.
Тверской, Левъ, рисовальщикъ 113; I; 146, II.
Тинфъ, польскій 176, II; 185, I.
— прусскій 176, II, 185, I.
Тинфъ россійскій, монета чеканившаяся въ Кенигсбергѣ для Пруссіи въ 1759 г. 222, II.
— отсутствіе въ архивахъ какихъ-либо свѣдѣній о чеканкѣ тинфовъ въ 1707 году 214, II.
— проектированныя для Эстъ-Лифляндіи монеты 176, II.
— **саксонскій** допущеніе свободнаго обращенія въ Рижской губерніи саксонскихъ тинфовъ и шестаковъ 195, I, II.
Тихомировъ, подполковникъ, управитель Екатеринбургскаго монетнаго двора 161, I; 162, I; 163, II.
Толстой, графъ, членъ Конторы Бергъ-Коллегіи 232, I.
Томъ, Вильямъ, англійскій купецъ 226, II.
Трофимовъ, Василій, боецъ при печатныхъ станахъ 73, I; 74, 75, I; 81, II; 116, I.
Трубецкой, Никита, князь, генералъ-прокуроръ 53, II; 90, I; 205, II; 224, II.
Тупиковъ, живописецъ 146, II.
Турчаниновъ, титулярный совѣтникъ, Екатеринбургскій заводчикъ 212, II.
Тютчевъ, Петръ 222, II.

У

Угримовъ, подполковникъ, назначеніе его управителемъ Екатеринбургскаго двора 90, I, II.
— подполковникъ управитель Екатеринбургскаго двора 90, I, II; 92, I, II; 93, II; 94, I, 100, I; 101, II; 102, I, II; 105, I, II; 106, II; 107, II; 108, II; 110, II.
Ушаковъ, Андрей, графъ 53, II.

Ф

Фальшивая монета, см. **монета фальшивая.**
Федоровъ, Борисъ, монетчикъ, купившій въ 1752 г. соры бывшаго Кадашевскаго двора 136, I, II.
— Никифоръ, подмастерье рѣзнаго дѣла 72, II, 73, I; 74, 75, I; 78, II; 79, II; 81, II; 82, II; 116, I.
Федоровъ, рисовальный ученикъ 146, II.
— Алексѣй, С.-Петербургскій купецъ 143, II.
Фердингъ, польскій 176, II; 185, I.
— прусскій 185, I.
— россійскій, проектированная для обращенія въ Эстъ-Лифляндіи монета 176, II.
— саксонскій 195, I, II.
Ферморъ, генералъ 144, II.
Фидинъ фонъ, капитанъ Сибирскаго гарнизона 93, II.
Фоминъ, Алексѣй, Московскій денежнаго дѣла мастеръ 61, II; 61, I.
Фроловъ, Василій, пробирный ученикъ 271, I, II.
— Иванъ, пробирный мастеръ при пробовальной палаткѣ 271, I, II.

Х

Хамантовъ, Козма, коллежскій ассесоръ 222, II.
Хорватъ, генералъ-маіоръ 138, II; 139, I.
Хрущовъ, гиттенъ-фервальтеръ, 3, I.
— маіоръ 228, I.
Хлѣбниковъ, Петръ, денежный мастеръ Екатеринбургскаго двора 82, II.

Ч

Червонецъ, Высочайшее повелѣніе о доставленіи Ея Величеству свѣдѣній о выдѣлкѣ при Императорѣ Петрѣ В. червонцевъ (1753 г.) 136, II.
— задѣльная плата за выдѣлку ихъ въ Москвѣ въ 1709—1731 гг. 137, II.
— задѣльная плата за выдѣлку ихъ въ Москвѣ и въ С.-Петербургѣ, установленная въ 1753 г. 137, II.
— записка въ расходъ 2.820 червонцевъ, приготовленныхъ въ Москвѣ изъ 24 ф. нерчинскаго золота (именной указъ 1743 г.) 7, I.
— именной указъ о запискѣ въ расходъ приготовленныхъ и взнесенныхъ въ комнату Е. В. 18.794 штукъ червонныхъ 139, I.
— именной указъ о незадерживаніи проѣзжающихъ за границу, если они имѣютъ при себѣ не болѣе 100 червонцевъ и вещи изъ драгоцѣнныхъ металловъ для собственнаго употребленія 27, I.
— именной указъ о чеканкѣ 10 т. съ означеніемъ года, мѣсяца, числа 110, II; 111, I.
— именной указъ 21 октября 1752 г. о сдѣланіи 2 пудовъ червонцевъ одинакихъ, половины съ гербомъ, а другой съ крестомъ св. Андрея Первозваннаго и обозначеніемъ года мѣсяца и числа 135, I, II.
— именной указъ 1747 г. о сдѣланіи въ Москвѣ 500 червонцевъ 93 пр. съ портретомъ Ея Величества 64, I.
— количество ихъ, изготовленное съ 1701 г. по 1724 г. 137, I.
— количество червонцевъ съ портретомъ Петра В., отчеканенное съ 1708 г. по 1724 г. 136, II; 137, I.
— количество червонцевъ 93 пр. по 118 изъ фунта, сдѣланное съ 1701 по 1749 г. 158, I; 159, II.
— количество червонцевъ 93 пр. приготовленное въ Москвѣ съ 1742—1749 г. 212.
— количество червонцевъ 93²/₃ пр. по 118 ф. приготовленное съ 1749 по 1754 г. 158, I; 159, II.
— количество червонцевъ 94²/₃ пр. приготовленное въ Москвѣ съ 1751—1753 гг. 272.
Червонецъ, назначеніе всѣмъ червонцамъ 93 и 93²/₃ пр. цѣны по 2 р. 25 к. каждый 158, I, II; 159, II.
— назначеніе червонцамъ 1704—1754 гг. цѣны въ 2 р. 25 к. 163, I.
— опредѣленіе Сената о назначеніи червонцамъ, выпущеннымъ до 1749 г., цѣны въ 2 р. 30 к. каждый (1754 г.) 145, I, II; 146, I.
— отдѣленіе въ Москвѣ лигатуры изъ двухрублевыхъ червонцевъ чрезъ антимонію, какъ это производится въ С.-Петербургѣ 168, II.
— приготовленіе 4 п. одинаковыхъ червонцевъ, половины съ гербомъ, а другой съ крестомъ св. Андрея Первозваннаго (1753 г.) 136, II.
— приготовленіе 4.000 штукъ ихъ съ портретомъ Императрицы и гербомъ, вырѣзаннымъ не такъ глубоко, какъ прежде (именной указъ 1746 г.) 48, II.
— приготовленіе 20.000 новымъ штемпелемъ съ портретомъ Императрицы (именной указъ 1748 г) 95, II; 96 I.
— пріостановленіе выдѣлки 20.000 червонцевъ, предписанной указомъ 6 сентября 1748 г., и приготовленіе новаго штемпеля съ портретомъ, какъ на полтинахъ (именной указъ 1748 г.) 96, II.
— портретъ Императрицы для червонцевъ, которыхъ предписано было изготовить 20 т. 9 сент. 1748 г., рѣзанъ Шкоттомъ 96, II.
— приготовленіе ихъ въ Москвѣ съ портретомъ Императрицы и гербомъ, вѣсомъ и пробою противъ голландскихъ (именной указъ 1742 г.) 6, II.
— приготовленіе червонцевъ съ крестомъ св. Андрея Первозваннаго и россійскимъ гербомъ (именной указъ 11 іюля 1749 г.) 106, I.
— приготовленіе ихъ изъ червонцевъ, оставшихся отъ выдѣлки коронаціонныхъ медалей (именной указъ 1742 г.) 5, II.
— приготовленіе 10.000 ихъ съ портретомъ Императрицы Елисавзты I, вѣсомъ и пробою противъ червонцевъ Анны Іоанновны 4, II, 5, I.
— проектъ Миниха 1753 г. о приготовленіи ихъ изъ золота 93 пробы съ портретомъ Императрицы съ одной стороны и св. ап. Андреемъ съ другой 141, II.
— пропускъ частныхъ лицъ и курьеровъ, кромѣ купечества, чрезъ форпосты и заставы съ положеннымъ числомъ червонцевъ и золотыхъ и серебряныхъ вещей (сенатскій указъ 1757 г.) 213, I, II; 214, I.
— сенатскій указъ о взносѣ въ Сенатъ червонныхъ съ портретомъ Петра I, кромѣ друхрублевыхъ съ крестомъ 137, I.
— сенатскій указъ 1754 г. о назначеніи червонцамъ, (кромѣ 2 руб.), сдѣланнымъ до 1749 г., цѣны въ 2 р. 30 к. каждый 147, II.
— указомъ 1730 г. назначенная для червонцевъ цѣна равнялась 2 р. 20 к. 145, II.
— усиленіе выдѣлки ихъ въ 1756 г. 187, II.
— усиленная выдѣлка ихъ изъ доставленнаго Московскою Монетною Конторою золота 184, I, II.
— цѣна, назначенная имъ, слишкомъ высока, сравнительно съ покупною цѣною золотн. золота (1755 г.) 157, II; 159, II.

Червонецъ, чеканка трехъ пудовъ червонцевъ двойныхъ и одинакихъ червонцевъ, и тѣхъ и другихъ двухъ сортовъ: съ гербомъ и крестомъ св. Андрея Первозваннаго (именной указъ 1751 г.) 112, II; 113, I.
— чеканка червонцевъ $94^{2}/_{3}$ пр. съ означеніемъ года, мѣсяца и числа (именной указъ 7 іюля 1749 г.) 106, I.
— **двойной,** именной указъ о запискѣ въ расходъ 20 т. одинакихъ червонцевъ и 600 штукъ двойныхъ 93 пр. (1749 г.) 106, II.
— количество двойныхъ червонцевъ 93 пр., приготовленное въ Москвѣ въ 1749 г. 272.
— количество двойныхъ червонцевъ $94^{2}/_{3}$ пр. приготовленное въ Москвѣ въ 1751 г. 272.
— количество ихъ, сдѣланное съ 1749 по 1754 г. 158, I; 159, II.
— **бухарскій,** цѣна его по содержанію въ немъ чистаго золота 117, I; 146, II.
— **индѣйскій** 18, II; 117, II.
— **персидскій,** цѣна его по содержанію въ немъ чистаго золота 117, I.
Черкасовъ, баронъ 144, II; 146, II.
Черной, живописецъ 146, II.
Четырехкопѣечникъ, (ливоэстонская монета) описаніе его 185, II.
— (ливоэст.) проба и вѣсъ его 185, II; 196, I.
Четверть ливонеза описаніе его 186, II.
— портретъ для него сдѣланъ съ полуимперіала 189, II.
— проба и вѣсъ 186, II; 196, I.
Чихачевъ, коммисаръ С.-Петербургскаго монетнаго двора 175.

Ш

Шагинъ, Илья, минцпробиреръ и затѣмъ минцмейстеръ Московскаго двора 62, II; 63, II. 64, II; 65, I, II; 66, II; 67, I, 73, I, II, 74, 75, I, II; 76, I; 77, I, II; 78, I, II. 79, I, II; 80, I; 81, I, II; 82, I, II; 83, I, II; 86, II; 94, I; 96, II; 101, II; 102, I, II; 103, I; 105, II; 112, II; 120, I, II; 121, I; 133, I, II; 161, I, 167, II.
— инструкція, данная ему въ 1747 г., относительно выдѣлки въ Екатеринбургѣ денежекъ и полушекъ 74, I, II; 75, I, II; 76, I.
— минцпробиреръ, посланный въ Екатеринбургъ для выдѣлки мѣдной монеты (1747 года) 72, II.
— отправленіе его съ монетчиками изъ Москвы въ Екатеринбургъ 76, I, II; 77, I, II; 78, I, II; 79, I, II; 80, I.
Шамшевъ, надворный совѣтникъ, членъ Монетной Канцеляріи 231, II.
Шапошниковъ, Петръ, староста пробирной палатки, серебр. ряда купецъ 271, I, II.
Шатшовъ, Андрей 228, I.
Шаховской, Яковъ Петровичъ, князь, генералъ-прокуроръ 231, I, II.
Шведскія деньги, пріемъ ихъ на вѣсъ по 6 рубл. пудъ и отсылка на Сестрорѣцкіе заводы, для передѣла въ россійскую монету 212, I, II.
— пріемъ ихъ по номинальной (по 11 рубл. 60 коп.) цѣнѣ въ казну, для передѣлки ихъ затѣмъ въ 16 рубл. монету, можетъ повлечь громадный притокъ такой монеты изъ Швеціи, а передѣлъ шведской 11 р. 60 к. въ пудѣ монеты въ россійскую 16 руб., не принесетъ столько прибыли, сколько получается отъ передѣла нашей мѣди 211, II; 212, I.
— сенатскій указъ, о вымѣнѣ ихъ во Фридрихсгамѣ на россійскую монету 8, I, II.
— сенатскій указъ о прекращеніи хода ихъ въ Выборгской губерніи и въ мѣстахъ Финляндіи, Россіи принадлежащихъ (1757 г.) 211, I, II; 212, I, II.
Шестакъ, монета, чеканившаяся въ Кенигсбергѣ для Пруссіи въ 1759 г. 222, II.
— **польскій** 176 II.
— **прусскій** 176, II.
— **россійскій,** проектированная для обращенія въ Эстъ-Лифляндіи монета 176, II.
— **саксонскій,** допущеніе свободнаго обращенія въ Рижской губерніи саксонскихъ шестаковъ и тинфовъ 195, I, II.
Ширенинъ, Иванъ, гуртильный установщикъ и подкладчикъ 72, II; 73, I; 74, 75, I; 81, II.
— Иванъ, монетчикъ Екатеринбургскаго двора 116, I.
— малый Иванъ, монетчикъ Екатеринбургскаго двора 116, I.
Шкоттъ Веніаминъ, медальеръ 84, I, II; 85, I, II; 96, I, II; 92, I.
— контрактъ, заключенный съ нимъ Монетной Канцеляріей 84, II; 85, I, II.
— медальеръ, рѣзавшій портретъ Императрицы на штемпеляхъ червонцевъ, коихъ предписано было отчеканить 20 т. 6 сентября 1748 г. 96, II.
— порученіе ему вырѣзать штемпеля ливонезовъ, золотыхъ двухрублевиковъ и рублей 188, I, II.
Шлаттеръ, Андрей, поручикъ 190, II.
— Иванъ, ассесоръ 12, II.
— Иванъ, совѣтникъ Монетной Канцеляріи 38, I; 48, II; 69, I; 103, II; 122, I; 123, I; 124, I, II; 144, II.
— (Иванъ), судья Монетной Канцеляріи 145, I, II; 146, I, II; 147, I; 148, I; 149, II; 159, I; 158, II; 164, II; 165, I, 167, I, II; 168, I, II; 169, I; 171, II; 178, II; 179, II; 180, II; 186, I; 187, II; 188, II; 189, II; 190, I, II; 192, I, II; 193, II; 194 II; 201, II; 205, II; 206, I; 214, II; 215, I; 217, I; 218, II; 220, I, II; 227, II; 228, I; 230, I, II; 231, I, 270, II; 271, I.
Шмидеръ, Іоганнъ, рѣзнаго дѣла ученикъ С.-Петербургскаго двора 194, I, II.
Шмидтъ, Иванъ, управляющій заводами гр. А. И. Шувалова 165, II; 166, II.
Шоринъ, Михаилъ, Московскій купецъ 143, II.
Шпеерманъ, коммисаръ 12, II.
Шуваловъ, Александръ Ивановичъ, графъ, генералъ-аншефъ 166, II; 169, II; 183, I; 200, I; 215, II; 216, II; 222, I, 238, II; 264, I.
— кондиціи съ гр. А. И. Шуваловымъ, о приготовленіи на его заводахъ копѣечныхъ кружковъ 165, II; 165, I, II.
— Петръ Ивановичъ, графъ, генералъ-фельдцейхмейстеръ, 53, II; 150, II; 151, I; 165, I, II; 166, I, II; 168, I; 169, I; 177, I, II; 180, I; 182, II; 183, I; 184, II; 189, I; 197, II; 198, I; 199, I, II; 201, II; 202, I, 206, I, II; 207, II; 208; I; 211, I; 215, I, II; 217, II; 221, I, II; 222, I, 224, I, II; 225, I, II; 226, II; 227, I; 247, II; 248, I; 252, II; 253, I; 256, I, II; 269, II; 272, I, II;

Щ

Щербининъ, главный командиръ Екатеринбургскихъ заводовъ 170, I, II.

Ю

Юдинъ, Игнатій 215, I; 218, II; 220, I.
— Самуилъ, медальеръ 220, I.
Юрьясонъ, Юрій, Фридрихсгамскій фурманщикъ 118, II; 119, I, II.

Я

Ягнетевъ, ассесоръ и казначей Китайскаго монетнаго двора 51, I.
Ягужинскій, графъ, генералъ 12, I.
— графъ, Екатеринбургскій заводчикъ 212, II.
— Павелъ Ивановичъ, проектъ его о постепенномъ пониженіи цѣны пятикопѣечниковъ съ крестомъ и, затѣмъ, вымѣнѣ ихъ, когда цѣна ихъ дойдетъ до 1 копѣйки 16, I.
Якобсонъ, Матіасъ, матросъ 119, I, II.
Яковлевъ, Афонасій, староста Екатеринбургскаго двора, 72, II; 74, 75, I; 116, I; 81, II.
— бригадиръ, членъ Военной Коллегіи 272, I, II.
— Евдокимъ, секретарь Канцеляріи Правленія Сибирскихъ заводовъ 105, II.
— Иванъ, камериръ 216, II.
— совѣтникъ Монетной Экспедиціи 201, I.
— солдатъ 88, I, II.
Ящиковъ, Федоръ, С.-Петербургскій купецъ 143, II.

2007041849

Цѣна за оба тома 25 рублей.

Обращаться къ дѣйств. статскому совѣтнику Н. И. Шефферу
Контора Великаго Князя Георгія Михаиловича (Офицерская 35).

Тамъ же выпускъ первый
Монеты царствованія Императора АЛЕКСАНДРА II
цѣна 20 рублей,

выпускъ второй
Монеты царствованія Императора НИКОЛАЯ I
цѣна 20 рублей,

выпускъ третій
Монеты царствованій Императоровъ ПАВЛА I и АЛЕКСАНДРА I
цѣна 20 рублей,

выпускъ четвертый
Русскія монеты 1881—1890 гг.
цѣна 5 рублей,

выпускъ пятый
Русскія монеты, чеканенныя для Пруссіи, Грузіи, Польши и Финляндіи 1759—1890 гг.
цѣна 15 рублей

и выпускъ шестой
Монеты царствованія Императрицы ЕКАТЕРИНЫ II
цѣна 30 рублей.